



# รายงานวิเคราะห์งบประมาณรายจ่าย ประจำปีงบประมาณ พ.ศ. 2563

กระทรวงสาธารณสุข

สำนักงานงบประมาณของรัฐสภา  
สำนักงานเลขาธิการสภาผู้แทนราษฎร



## สารบัญ กระทรวงสาธารณสุข

	หน้า
ส่วนที่ 1 • ภาพรวมกระทรวง	1
ส่วนที่ 2 • แผนงานบูรณาการที่หน่วยงานภายใต้กระทรวงสาธารณสุขเป็นเจ้าภาพหลัก	19
ส่วนที่ 3 • การวิเคราะห์รายหน่วยงาน	20
• สำนักงานปลัดกระทรวงสาธารณสุข	20
• กรมการแพทย์	28
• กรมการแพทย์แผนไทยและแพทย์ทางเลือก	33
• กรมควบคุมโรค	37
• กรมวิทยาศาสตร์การแพทย์	45
• กรมสนับสนุนบริการสุขภาพ	52
• กรมสุขภาพจิต	57
• กรมอนามัย	62
• สถาบันพระบรมราชชนก	68
• สำนักงานคณะกรรมการอาหารและยา	72
• สถาบันการแพทย์ฉุกเฉินแห่งชาติ	77
• สถาบันวิจัยระบบสาธารณสุข	80
• สำนักงานหลักประกันสุขภาพแห่งชาติ	82
• สถาบันวัคซีนแห่งชาติ	85
• โรงพยาบาลบ้านแพ้ว	87
• สถาบันรับรองคุณภาพสถานพยาบาล	89



## กระทรวงสาธารณสุข

### ส่วนที่ 1 ภาพรวมกระทรวง

#### วิสัยทัศน์

เป็นองค์กรหลักด้านสุขภาพ ที่รวมพลังสังคม เพื่อประชาชนสุขภาพดี

#### พันธกิจ

- กำหนดนโยบาย ยุทธศาสตร์ เป้าหมาย และผลลัพธ์ด้านสุขภาพ พัฒนากฎหมาย กำหนดมาตรฐาน ประสาน และบูรณาการประเด็นสุขภาพที่สำคัญ ทั้งในระดับประเทศ และระดับนานาชาติ
- แปลงนโยบายสู่การปฏิบัติ ติดตามกำกับ (Monitoring) ประเมินผล (Evaluation) ตลอดจนกำกับดูแล (Regulate) การดำเนินงานตามกฎหมาย และมาตรฐานด้านสุขภาพ
- จัดบริการและพัฒนาระบบบริการสุขภาพในด้านส่งเสริมสุขภาพ ป้องกัน ควบคุมโรค รักษาพยาบาลฟื้นฟูสภาพ และคุ้มครองผู้บริโภค ที่มีคุณภาพและประสิทธิภาพ โดยการมีส่วนร่วมของภาคีเครือข่ายและภาคประชาชน
- สนับสนุนและพัฒนาระบบบริหารจัดการทรัพยากรด้านการแพทย์และสาธารณสุข องค์กรความรู้ ระบบข้อมูล เทคโนโลยีสารสนเทศ และภาคีเครือข่ายตามหลักธรรมาภิบาล

#### ผลสัมฤทธิ์และประโยชน์ที่คาดว่าจะได้รับจากการใช้จ่ายงบประมาณ

ผลสัมฤทธิ์และประโยชน์ที่คาดว่าจะได้รับ	หน่วยนับ	ค่าเป้าหมายปี 2563
<b>ผลสัมฤทธิ์ : ประชาชนมีสุขภาพที่ดี</b>		
- ตัวชี้วัด : ประชาชนมีความรอบรู้ด้านสุขภาพ สามารถดูแลจัดการสุขภาพ บนพื้นฐานข้อมูล ความรู้ที่ถูกต้อง	คน	24,889,302
- ตัวชี้วัด : ดัชนีความก้าวหน้าของการพัฒนาคน ด้านสุขภาพเฉลี่ยไม่ต่ำกว่า	ร้อยละ	0.6
<b>ผลสัมฤทธิ์ : ประชาชนเข้าถึงบริการสาธารณสุข ที่มีประสิทธิภาพ อย่างครอบคลุมและทั่วถึง</b>		
- ตัวชี้วัด : ประชาชนสามารถเข้าถึงสิทธิหลัก ประกันสุขภาพถ้วนหน้า ไม่น้อยกว่า	ร้อยละ	99.95
- ตัวชี้วัด : ความแตกต่างการใช้สิทธิเมื่อไปใช้บริการ ผู้ป่วยในของผู้มีสิทธิในระบบหลักประกันสุขภาพ ถ้วนหน้า	ครั้ง	112,800

ที่มา : เอกสารงบประมาณ ฉบับที่ 3 เล่มที่ 11 (ข่าวคาดแดง) ปี 2563



## 2. สรุปภาพรวมงบประมาณรายจ่ายประจำปีงบประมาณ พ.ศ. 2563 และเงินนอกงบประมาณ (จำแนกตามหน่วยงาน)

### 2.1 งบประมาณรายจ่ายประจำปี

หน่วย : ล้านบาท

หน่วยงาน	ปีงบประมาณ		เพิ่ม/ลด	
	ปี 2562	ปี 2563	จำนวน	ร้อยละ
<b>รวมทั้งสิ้น</b>	<b>270,589.1680</b>	<b>280,083.7180</b>	<b>9,494.5500</b>	<b>3.51</b>
<b>ส่วนราชการ</b>	<b>135,275.2950</b>	<b>138,590.5537</b>	<b>3,315.2587</b>	<b>2.45</b>
1. สนง.ปลัดกระทรวงสาธารณสุข	110,297.9942	113,624.5748	3,326.5806	3.02
2. กรมการแพทย์	8,065.3402	8,086.3306	20.9904	0.26
3. กรมพัฒนาการแพทย์แผนไทยฯ	277.5640	402.0029	124.4389	44.83
4. กรมควบคุมโรค	4,035.5066	4,235.4224	199.9158	4.95
5. กรมวิทยาศาสตร์การแพทย์	1,408.8988	1,354.2952	- 54.6036	-3.88
6. กรมสนับสนุนบริการสุขภาพ	837.4240	826.0925	- 11.3315	-1.35
7. กรมสุขภาพจิต	3,216.9177	3,158.2309	- 58.6868	-1.82
8. กรมอนามัย	2,009.1355	2,044.5969	35.4614	1.77
9. สถาบันพระบรมราชชนก	2,612.4754	2,409.2239	- 203.2515	-7.78
10. สนง.คณะกรรมการอาหารและยา	890.2713	833.4021	- 56.8692	-6.39
11. สถาบันวิจัยระบบสาธารณสุข	93.0819	84.2050	- 8.8769	-9.54
12. สนง.หลักประกันสุขภาพแห่งชาติ	1,344.8111	1,415.6121	70.8010	5.26
13. สถาบันการแพทย์ฉุกเฉินแห่งชาติ	185.8743	116.5644	- 69.3099	-37.29
<b>องค์การมหาชน</b>	<b>113.3698</b>	<b>139.2501</b>	<b>25.8803</b>	<b>22.83</b>
1. โรงพยาบาลบ้านแพ้ว	7.5324	27.4377	19.9053	264.26
2. สถาบันรับรองคุณภาพสถานพยาบาล	52.8700	68.5496	15.6796	29.66
3. สถาบันวัคซีนแห่งชาติ	52.9674	43.2628	- 9.7046	-18.32
<b>กองทุนและเงินหมุนเวียน</b>	<b>135,200.5032</b>	<b>141,353.9142</b>	<b>6,153.4110</b>	<b>4.55</b>
1. ภูมิปัญญาการแพทย์แผนไทย	40.0000	10.0000	- 30.0000	-75.00
2. การแพทย์ฉุกเฉิน	891.3740	810.4900	- 80.8840	-9.07
3. หลักประกันสุขภาพแห่งชาติ	134,269.1292	140,533.4242	6,264.2950	4.67

ที่มา : เอกสารงบประมาณ ฉบับที่ 1 (ข่าวคาดส้ม) ปี 2563



## 2.2 เงินนอกงบประมาณ (เอกสารงบประมาณฉบับที่ 3 ขาวคาดแดง)

หน่วย : ล้านบาท

หน่วยงาน	ปี 2561			ปี 2562			ปี 2563		
	งปม.	เงินนอกฯ	สัดส่วน	งปม.	เงินนอกฯ	สัดส่วน	งปม.	เงินนอกฯ	สัดส่วน
<b>รวมทั้งสิ้น</b>	262,439.5804	374.0000	0.14	270,589.1680	44.6009	0.02	280,083.7180	281.0492	0.10
<b>ส่วนราชการ</b>	134,628.9799	374.0000	0.28	135,275.2950	41.3728	0.03	138,590.5537	269.2900	0.19
1. สนง.ปลัดกระทรวงสาธารณสุข	112,762.9969	-	0.00	110,297.9942	41.3728	0.04	113,624.5748	-	0.00
2. กรมการแพทย์	7,593.8846	374.0000	4.93	8,065.3402	-	0.00	8,086.3306	66.2900	0.82
3. กรมควบคุมโรค	3,894.6816	-	0.00	4,035.5066	-	0.00	4,235.4224	-	0.00
4. กรมพัฒนาการแพทย์แผนงไทย	331.3527	-	0.00	277.5640	-	0.00	402.0029	-	0.00
5. กรมวิทยาศาสตร์การแพทย์	1,467.7737	-	0.00	1,408.8988	-	0.00	1,354.2952	-	0.00
6. กรมสนับสนุนบริการสุขภาพ	922.4406	-	0.00	837.4240	-	0.00	826.0925	-	0.00
7. กรมสุขภาพจิต	3,158.4639	-	0.00	3,216.9177	-	0.00	3,158.2309	200.0000	6.33
8. กรมอนามัย	1,990.0653	-	0.00	2,009.1355	-	0.00	2,044.5969	-	0.00
9. สถาบันพระบรมราชชนก	-	-	0.00	2,612.4754	-	0.00	2,409.2239	-	0.00
10. สนง.คณะกรรมการอาหารและยา	840.7106	-	0.00	890.2713	-	0.00	833.4021	-	0.00
11. สถาบันวิจัยระบบสาธารณสุข	96.7222	-	0.00	93.0819	-	0.00	84.2050	-	0.00
12. สนง.หลักประกันสุขภาพแห่งชาติ	1,376.8671	-	0.00	1,344.8111	-	0.00	1,415.6121	3.0000	0.21
13. สถาบันการแพทย์ฉุกเฉินแห่งชาติ	193.0207	-	0.00	185.8743	-	0.00	116.5644	-	0.00
<b>องค์การมหาชน</b>	265.0254	-	0.00	113.3698	3.2281	2.85	139.2501	11.7592	8.44
1. โรงพยาบาลบ้านแพ้ว	113.4033	-	0.00	7.5324	3.2281	42.86	27.4377	11.7592	42.86
2. สถาบันรับรองคุณภาพสถานพยาบาล	79.6790	-	0.00	52.8700	-	0.00	68.5496	-	0.00
3. สถาบันวิจัยแห่งชาติ	71.9431	-	0.00	52.9674	-	0.00	43.2628	-	0.00
<b>กองทุนและเงินทุนหมุนเวียน</b>	127,545.5751	-	0.00	135,200.5032	-	0.00	141,353.9142	-	0.00
1. ภูมิปัญญาการแพทย์แผนไทย	90.0000	-	0.00	40.0000	-	0.00	10.0000	-	0.00
2. การแพทย์ฉุกเฉิน	922.4440	-	0.00	891.3740	-	0.00	810.4900	-	0.00
3. หลักประกันสุขภาพแห่งชาติ	126,533.1311	-	0.00	134,269.1292	-	0.00	140,533.4242	-	0.00

ที่มา : เอกสารงบประมาณ ฉบับที่ 3 เล่มที่ 11 (ขาวคาดแดง) ปี 2563



3. งบประมาณรายจ่ายประจำปีงบประมาณ พ.ศ. 2563 (จำแนกตามงบรายจ่าย)

หน่วย : ล้านบาท

หน่วยงาน	งบบุคลากร	งบดำเนินงาน	งบลงทุน	งบเงินอุดหนุน	งบรายจ่ายอื่น	เงินนอกฯ	รวม
<b>รวมทั้งสิ้น</b>	99,248.1064	14,860.6108	17,465.4999	6,945.7373	141,563.7636	281.0492	280,364.7672
<b>ส่วนราชการ</b>	99,248.1064	14,860.6108	17,465.4999	6,806.4872	209.8494	269.2900	138,859.8437
1. สนง.ปลัดกระทรวงสาธารณสุข	87,295.0453	9,666.5354	12,500.3964	4,136.9618	25.6359	0.0000	113,624.5748
2. กรมการแพทย์	4,353.0316	939.1194	2,645.5108	98.3288	50.3400	66.2900	8,152.6206
3. กรมควบคุมโรค	1,873.0225	1,417.2089	668.8657	245.0855	31.2398	-	4,235.4224
4. กรมพัฒนาการแพทย์แผนไทยฯ	122.1904	177.4799	68.9026	22.0000	11.4300	-	402.0029
5. กรมวิทยาศาสตร์การแพทย์	505.6901	429.3618	389.5859	1.1000	28.5574	-	1,354.2952
6. กรมสนับสนุนบริการสุขภาพ	402.2231	337.6535	76.3919	8.0000	1.8240	-	826.0925
7. กรมสุขภาพจิต	1,888.2333	692.5018	544.7266	11.7900	20.9792	200.00	3,358.2309
8. กรมอนามัย	1,189.1738	617.3735	216.8000	0.7130	20.5366	-	2,044.5969
9. สถาบันพระบรมราชชนก	1,295.6299	146.3084	293.1925	666.1266	7.9665	-	2,409.2239
10. สนง.คณะกรรมการอาหารและยา	323.8664	437.0682	61.1275	-	11.3400	-	833.4021
11. สถาบันวิจัยระบบสาธารณสุข	-	-	-	84.2050	-	-	84.2050
12. สนง.หลักประกันสุขภาพแห่งชาติ	-	-	-	1,415.6121	-	3.00	1,418.6121
13. สถาบันการแพทย์ฉุกเฉินแห่งชาติ	-	-	-	116.5644	-	-	116.5644
<b>องค์การมหาชน</b>	-	-	-	139.2501	-	11.7592	151.0093
1. โรงพยาบาลบ้านแพ้ว	-	-	-	27.4377	-	11.7592	39.1969
2. สถาบันรับรองคุณภาพสถานพยาบาล	-	-	-	68.5496	-	-	68.5496
3. สถาบันวัคซีนแห่งชาติ	-	-	-	43.2628	-	-	43.2628
<b>กองทุนและเงินทุนหมุนเวียน</b>	-	-	-	-	141,353.9142	-	141,353.9142
1. ภูมิปัญญาการแพทย์แผนไทย	-	-	-	-	10.0000	-	10.0000
2. การแพทย์ฉุกเฉิน	-	-	-	-	810.4900	-	810.4900
3. หลักประกันสุขภาพแห่งชาติ	-	-	-	-	140,533.4242	-	140,533.4242

ที่มา : เอกสารงบประมาณ ฉบับที่ 3 เล่มที่ 11 (ขาวคาดแดง) ปี 2563



4. งบประมาณรายจ่ายประจำปีงบประมาณ พ.ศ. 2563 (จำแนกตามแผนงาน)

หน่วย : ล้านบาท

หน่วยงาน	แผนงาน บุคลากรภาครัฐ	แผนงาน พื้นฐาน	แผนงาน ยุทธศาสตร์	แผนงาน บูรณาการ	รวม
<b>รวมทั้งสิ้น</b>	107,997.6261	6,170.5758	163,232.3867	2,683.1294	280,083.7180
<b>ส่วนราชการ</b>	107,940.1745	6,118.8328	21,848.4170	2,683.1294	138,590.5537
1. สนง.ปลัดกระทรวงสาธารณสุข	94,691.3810	1,179.0112	16,000.9774	1,753.2052	113,624.5748
2. กรมการแพทย์	4,661.9088	448.0883	2,725.8727	250.4608	8,086.3306
3. กรมควบคุมโรค	1,951.2144	1,340.0153	885.8009	58.3918	4,235.4224
4. กรมพัฒนาการแพทย์แผนไทยฯ	130.5087	84.2832	130.7454	56.4656	402.0029
5. กรมวิทยาศาสตร์การแพทย์	519.6706	232.1808	477.5623	124.8815	1,354.2952
6. กรมสนับสนุนบริการสุขภาพ	410.6113	210.3816	183.3952	21.7044	826.0925
7. กรมสุขภาพจิต	2,001.0692	811.3678	161.8171	183.9768	3,158.2309
8. กรมอนามัย	1,237.1287	351.8361	268.7913	186.8408	2,044.5969
9. สถาบันพระบรมราชชนก	1,309.2823	1,054.9416	45.0000	-	2,409.2239
10. สนง.คณะกรรมการอาหารและยา	348.0174	364.9656	73.2166	47.2025	833.4021
11. สถาบันวิจัยระบบสาธารณสุข	32.1044	1.8706	50.2300	-	84.2050
12. สนง.หลักประกันสุขภาพแห่งชาติ	585.3846	-	830.2275	-	1,415.6121
13. สถาบันการแพทย์ฉุกเฉินแห่งชาติ	61.8931	39.8907	14.7806	-	116.5644
<b>องค์การมหาชน</b>	57.4516	51.7430	40.0555	-	139.2501
1. โรงพยาบาลบ้านแพ้ว	-	27.4377	-	-	27.4377
2. สถาบันรับรองคุณภาพสถานพยาบาล	43.0441	5.4730	20.0325	-	68.5496
3. สถาบันวัคซีนแห่งชาติ	14.4075	8.8323	20.0230	-	43.2628
<b>กองทุนและเงินทุนหมุนเวียน</b>	-	-	141,343.9142	-	141,353.9142
1. ภูมิปัญญาการแพทย์แผนไทย	-	10.0000	-	-	10.0000
2. การแพทย์ฉุกเฉิน	-	-	810.4900	-	810.4900
3. หลักประกันสุขภาพแห่งชาติ	-	-	140,533.4242	-	140,533.4242

ที่มา : เอกสารงบประมาณ ฉบับที่ 3 เล่มที่ 11 (ขาวคาดแดง) ปี 2563



## 5. งบประมาณแผนงานบูรณาการ

หน่วย : ล้านบาท

แผนงานบูรณาการ	ปีงบประมาณ		เพิ่ม/ลด	
	ปี 2562	ปี 2563	จำนวน	ร้อยละ
<b>รวมทั้งสิ้น</b>	<b>2,264.3449</b>	<b>2,683.1294</b>	<b>418.7845</b>	<b>18.49%</b>
ขับเคลื่อนการแก้ไขปัญหาจังหวัดชายแดนภาคใต้	51.0054	51.0054	-	-
ป้องกัน ปราบปราม และบำบัดรักษาผู้ติดยาเสพติด ①	971.3684	997.0838	25.7154	2.65
พัฒนาอุตสาหกรรมและบริการแห่งอนาคต	21.6471	19.6552	- 1.9919	- 9.20
สร้างรายได้จากการท่องเที่ยว	7.6691	17.7014	10.0323	130.81
พัฒนาพื้นที่เขตเศรษฐกิจพิเศษ ②	296.3539	545.3221	248.9682	84.01
เขตพัฒนาพิเศษภาคตะวันออก	64.8396	240.3501	175.5105	270.68
พัฒนาด้านคมนาคมและระบบโลจิสติกส์	4.8800	2.0000	- 2.8800	- 59.02
พัฒนาผู้ประกอบการ และวิสาหกิจขนาดกลางและขนาดย่อม	4.0000	3.7255	- 0.2745	- 6.86
พัฒนาพื้นที่ระดับภาค ③	507.9469	461.0520	- 46.8949	- 9.23
เตรียมความพร้อมเพื่อรองรับสังคมสูงวัย	248.3793	249.6348	1.2555	0.51
บริหารจัดการทรัพยากรน้ำ	3.2500	2.8820	- 0.3680	- 11.32
จัดการมลพิษและสิ่งแวดล้อม	70.3439	79.3046	8.9607	12.74
แผนงานบูรณาการต่อต้านการทุจริตและประพฤติมิชอบ	12.6613	13.4125	0.7512	5.93

ที่มา : เอกสารงบประมาณ ฉบับที่ 1 (ข่าวคาดส้ม) ปี 2563

แผนงานบูรณาการที่กระทรวงสาธารณสุขเข้าร่วมดำเนินการในปี 2563 จำนวน 13 แผนงาน งบประมาณทั้งสิ้น 2,683.1294 ล้านบาท คิดเป็นร้อยละ 0.95 ของงบประมาณรวมของกระทรวงสาธารณสุข โดยงบประมาณ 3 ลำดับแรก ได้แก่ แผนบูรณาการป้องกัน ปราบปราม และบำบัดรักษาผู้ติดยาเสพติด 997.0838 ล้านบาท แผนงานบูรณาการพัฒนาพื้นที่เขตเศรษฐกิจพิเศษ 545.3221 ล้านบาท และแผนบูรณาการพัฒนาพื้นที่ระดับภาค 461.0520 ล้านบาท ตามลำดับ ส่วนที่เหลือ 679.6715 ล้านบาท อยู่ใน 10 แผนบูรณาการ



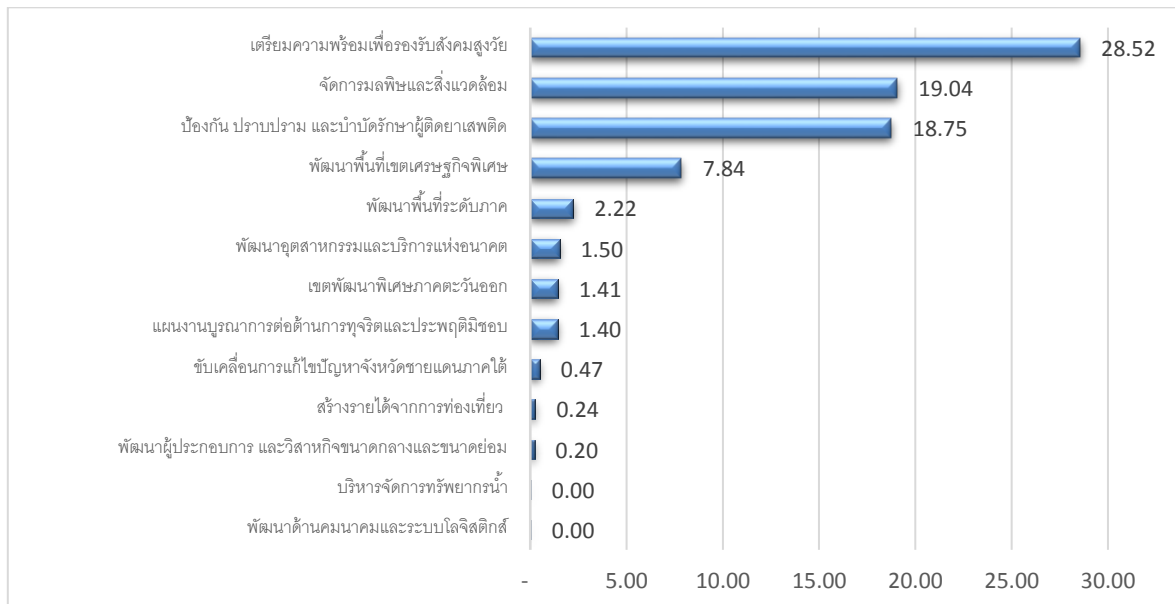

ประมวลผลโดย สำนักงานประมาณของรัฐสภา

### ข้อสังเกต PBO

เมื่อพิจารณาสัดส่วนงบประมาณต่อวงเงินทั้งสิ้นของแต่ละแผนบูรณาการ พบว่ามี 4 แผนบูรณาการ ที่กระทรวงสาธารณสุขเข้าร่วมดำเนินการ มีสัดส่วนงบประมาณเกินร้อยละ 7 ของงบประมาณรวมแต่ละแผนบูรณาการ ประกอบด้วย 1) แผนบูรณาการเตรียมความพร้อมเพื่อรองรับสังคมสูงวัย 2) แผนบูรณาการจัดการมลพิษและสิ่งแวดล้อม 3) แผนบูรณาการป้องกัน ปราบปรามและบำบัดรักษาผู้ติดยาเสพติด 4) แผนบูรณาการพัฒนาพื้นที่เขตเศรษฐกิจพิเศษ ที่แสดงให้เห็นว่ากระทรวงสาธารณสุข มีส่วนร่วมในการดำเนินกิจกรรม /โครงการ และสามารถสะท้อนให้เป้าหมายของแผนบูรณาการบรรลุผลสัมฤทธิ์ที่กำหนดไว้ได้

ในขณะที่แผนบูรณาการอื่นๆที่กระทรวงสาธารณสุขเข้าร่วมอีก 9 แผนบูรณาการ มีสัดส่วนงบประมาณอยู่ระหว่างร้อยละ 0.00 – 2.22 ซึ่งเป็นวงเงินงบประมาณที่น้อยมาก จึงมีข้อสังเกตว่า กระทรวงสาธารณสุขควรจะต้องทบทวนกิจกรรม /โครงการ ที่เข้าร่วมแผนบูรณาการดังกล่าว ส่งให้เกิดผลสัมฤทธิ์ตามเป้าหมายของแต่ละแผนบูรณาการที่กำหนดไว้หรือไม่ เนื่องจากเมื่อพิจารณางบประมาณแล้ว มีส่วนร่วมในความสำเร็จและการบรรลุวัตถุประสงค์ของแผนบูรณาการฯ น้อยมาก

ทั้งนี้ในปี 2563 ไม่มีแผนบูรณาการ ที่กระทรวงสาธารณสุขเป็นเจ้าภาพหลัก ซึ่งแตกต่างจากปี 2562 ที่กระทรวงสาธารณสุขเป็นเจ้าภาพหลัก 1 แผนงาน คือแผนงานแผนบูรณาการพัฒนาระบบหลักประกันสุขภาพ โดยมีวงเงินงบประมาณปี 2562 จำนวน 223,933.3267 ล้านบาทซึ่งเป็นแผนงานที่เกี่ยวข้องกับระบบบริการสุขภาพ 3 ระบบหลัก ประกอบด้วย ระบบหลักประกันสุขภาพถ้วนหน้า ระบบสวัสดิการรักษายาบาลข้าราชการและระบบประกันสังคม

สำหรับปี 2563 ไม่มีแผนบูรณาการดังกล่าว ซึ่งค่าใช้จ่ายของ 3 ระบบบริการสุขภาพหลักดังกล่าวถูกย้ายมาอยู่ในแผนงานยุทธศาสตร์สร้างหลักประกันทางสังคม โดยในส่วนของกระทรวงสาธารณสุขคงตั้งงบประมาณสำหรับการดูแลผู้มีสิทธิหลักประกันสุขภาพถ้วนหน้า โดยสำนักงานหลักประกันสุขภาพแห่งชาติ เป็นผู้รับผิดชอบ ซึ่งตั้งงบประมาณปี 2563 ไว้จำนวน 140,533.4242 ล้านบาท ส่วนค่าใช้จ่ายของสวัสดิการรักษายาบาลข้าราชการ จำนวน 71,200 ล้านบาท และระบบประกันสังคม จำนวน 53,382.2486 ล้านบาท ตั้งงบประมาณไว้ที่กรมบัญชีกลางและสำนักงานประกันสังคม เป็นผู้รับผิดชอบ



## 6. รายการผูกพัน

หน่วย : ล้านบาท

หน่วยงาน	จำนวนรายการ	ปีงบประมาณ					เงินนอก
		ปี 2563	ปี 2564	ปี 2565	ปี 2566 - จบ	รวม	
<b>รวมทั้งสิ้น</b>	<b>239</b>	<b>8,534.0476</b>	<b>11,372.4434</b>	<b>4,496.4809</b>	<b>237.3793</b>	<b>24,640.3512</b>	<b>82.6353</b>
<b>ส่วนราชการ</b>	<b>237</b>	<b>8,506.1695</b>	<b>11,372.0030</b>	<b>4,496.0405</b>	<b>236.9389</b>	<b>24,611.1519</b>	<b>67.6480</b>
1. สนง.ปลัดกระทรวงสาธารณสุข	160	6,959.2418	8,866.5470	3,868.2707	21.5304	19,715.5899	-
2. กรมการแพทย์	20	611.9916	1,381.2454	312.4423	8.9425	2,314.6218	66.2900
3. กรมควบคุมโรค	8	341.4054	393.2419	20.4742	51.1855	806.3070	-
4. กรมพัฒนาการแพทย์แผนไทย	3	23.5901	91.0926	3.2670	8.1675	126.1172	-
5. กรมวิทยาศาสตร์การแพทย์	5	20.3499	8.6422	8.6422	8.0190	45.6533	-
6. กรมสนับสนุนบริการสุขภาพ	-	-	-	-	-	-	-
7. กรมสุขภาพจิต	13	267.1774	50.0762	54.3966	12.7710	384.4212	-
8. กรมอนามัย	3	26.6735	28.3641	28.3641	26.0374	109.4391	-
9. สถาบันพระบรมราชชนก	9	155.6694	270.9142	101.0645	63.7118	591.3599	1.3580
10. สนง.คณะกรรมการอาหารและยา	6	47.6862	174.8745	77.5682	18.6460	318.7749	-
11. สถาบันวิจัยระบบสาธารณสุข	1	0.8256	0.7849	-	-	1.6105	-
12. สนง.หลักประกันสุขภาพแห่งชาติ	7	39.7892	84.3806	19.8905	16.2676	160.3279	-
13. สถาบันการแพทย์ฉุกเฉินแห่งชาติ	2	11.7694	21.8394	1.6602	1.6602	36.9292	-
<b>องค์กรมหาชน</b>	<b>2</b>	<b>27.8781</b>	<b>0.4404</b>	<b>0.4404</b>	<b>0.4404</b>	<b>29.1993</b>	<b>14.9873</b>
1. โรงพยาบาลบ้านแพ้ว	1	27.4377	-	-	-	27.4377	14.9873
2. สถาบันรับรองคุณภาพสถานพยาบาล	-	-	-	-	-	-	-
3. สถาบันวิจัยแห่งชาติ	1	0.4404	0.4404	0.4404	0.4404	1.7616	-
<b>กองทุนและเงินทุนหมุนเวียน</b>	<b>-</b>	<b>-</b>	<b>-</b>	<b>-</b>	<b>-</b>	<b>-</b>	<b>-</b>
1. ภูมิปัญญาการแพทย์แผนไทย	-	-	-	-	-	-	-
2. การแพทย์ฉุกเฉิน	-	-	-	-	-	-	-
3. หลักประกันสุขภาพแห่งชาติ	-	-	-	-	-	-	-

ที่มา : เอกสารงบประมาณ ฉบับที่ 3 (ขาวคาคแดง) ปี 2563

งบประมาณรายการผูกพัน ปี 2563 ของกระทรวงสาธารณสุข มีรายละเอียดของแต่ละหน่วยงาน ดังนี้

1. สำนักงานปลัดกระทรวงสาธารณสุข เป็นรายการผูกพันเดิม จำนวน 96 รายการ วงเงิน 5,241.1191 ล้านบาท และรายการผูกพันใหม่เริ่มปี 2563 จำนวน 64 รายการ วงเงิน 1,718.1227 ล้านบาท ซึ่งส่วนใหญ่เป็นค่าก่อสร้างอาคารโรงพยาบาลศูนย์/โรงพยาบาลทั่วไป และโรงพยาบาลชุมชนในส่วนภูมิภาค และค่าเช่ารถยนต์ จำนวน 42 คัน

2. กรมการแพทย์ เป็นรายการผูกพันเดิม จำนวน 16 รายการ วงเงิน 445.7870 ล้านบาท และรายการผูกพันใหม่เริ่มปี 2563 จำนวน 4 รายการ วงเงิน 166.2046 ล้านบาท ซึ่งส่วนใหญ่เป็นค่าก่อสร้างอาคารโรงพยาบาลในสังกัดกรมการแพทย์ และค่าเช่ารถยนต์ จำนวน 17 คัน



3. **กรมการแพทย์แผนไทยฯ** เป็นรายการผูกพันใหม่ เริ่มปี 2563 รายการค่าเช่ารถยนต์ จำนวน 1 รายการ (11 คัน) วงเงิน 1.6335 ล้านบาท และรายการก่อสร้างอาคารผู้ป่วยการแพทย์แผนไทย 2 รายการ วงเงิน 21.9566 ล้านบาท
4. **กรมควบคุมโรค** เป็นรายการผูกพันเดิม จำนวน 2 รายการ วงเงิน 275.2552 ล้านบาท และรายการผูกพันใหม่เริ่มปี 2563 จำนวน 6 รายการ วงเงิน 66.1502 ล้านบาทซึ่งเป็นค่าก่อสร้างอาคารศูนย์ความเป็นเลิศโรคติดต่อฯ และอาคารที่ทำการอื่นๆ ของกรมควบคุมโรค และค่าเช่ารถยนต์ 77 คัน
5. **กรมวิทยาศาสตร์การแพทย์** เป็นรายการผูกพันเดิม จำนวน 4 รายการ วงเงิน 19.4589 ล้านบาท และรายการผูกพันใหม่เริ่มปี 2563 จำนวน 1 รายการ วงเงิน 0.8910 ล้านบาท ซึ่งเป็นรายการค่าก่อสร้างอาคารที่ทำการ/อาคารพักอาศัย และค่าเช่ารถยนต์ 36 คัน
6. **กรมสนับสนุนบริการสุขภาพ** ไม่มีรายการผูกพันข้ามปี
7. **กรมสุขภาพจิต** เป็นรายการผูกพันเดิม จำนวน 11 รายการ วงเงิน 251.6572 ล้านบาท และรายการผูกพันใหม่เริ่มปี 2563 จำนวน 2 รายการ วงเงิน 15.5202 ล้านบาท เป็นค่าก่อสร้างอาคารที่ทำการ/อาคารผู้ป่วย/อาคารพักเจ้าหน้าที่ และค่าเช่ารถยนต์ 58 คัน
8. **กรมอนามัย** เป็นรายการผูกพันเดิม จำนวน 2 รายการ วงเงิน 24.9829 ล้านบาท และรายการผูกพันใหม่เริ่มปี 2563 จำนวน 1 รายการ วงเงิน 1.6906 ล้านบาท เป็นค่าก่อสร้างอาคารพักเจ้าหน้าที่ และค่าเช่ารถยนต์ 116 คัน
9. **สถาบันพระบรมราชชนก** เป็นรายการผูกพันเดิม จำนวน 4 รายการ วงเงิน 125.7838 ล้านบาท และรายการผูกพันใหม่เริ่มปี 2563 จำนวน 5 รายการ วงเงิน 29.8856 ล้านบาท เป็นส่วนใหญ่เป็นรายการค่าก่อสร้างอาคารเรียนและอาคารพักอาศัยของวิทยาลัยพยาบาล และรายการค่าเช่ารถยนต์ จำนวน 8 คัน
10. **สำนักงานคณะกรรมการอาหารและยา** เป็นรายการผูกพันเดิม จำนวน 2 รายการ วงเงิน 22.0587 ล้านบาท และรายการผูกพันใหม่เริ่มปี 2563 จำนวน 4 รายการ วงเงิน 25.6275 ล้านบาท เป็นรายการค่าก่อสร้างอาคารศูนย์บริการผลิตภัณฑ์สุขภาพเบ็ดเสร็จ และอาคารจอดรถ และรายการค่าเช่ารถยนต์ จำนวน 23 คัน
11. **สถาบันการแพทย์ฉุกเฉินแห่งชาติ** เป็นรายการผูกพันเดิม จำนวน 2 รายการ วงเงิน 11.7694 ล้านบาท ค่าก่อสร้างอาคารพัฒนาบุคลากรการแพทย์ฉุกเฉินฯ และรายการค่าเช่ารถยนต์ จำนวน 7 คัน
12. **สถาบันวิจัยระบบสาธารณสุข** เป็นรายการผูกพันเดิม จำนวน 1 รายการ วงเงิน 0.8256 ล้านบาท รายการค่าเช่ารถยนต์ 1 รายการ
13. **สำนักงานหลักประกันสุขภาพแห่งชาติ** เป็นรายการผูกพันเดิม จำนวน 4 รายการ วงเงิน 21.9628 ล้านบาท และรายการผูกพันใหม่เริ่มปี 2563 จำนวน 3 รายการ วงเงิน 17.8264 ล้านบาท เป็นรายการค่าเช่าสำนักงานส่วนกลาง/สำนักงานเขตพื้นที่ /ค่าก่อสร้างอาคารสำนักงาน เขต 3 นครสวรรค์ และรายการค่าเช่ารถยนต์ จำนวน 77 คัน
14. **สถาบันวัคซีนแห่งชาติ** เป็นรายการผูกพันเดิม จำนวน 1 รายการ วงเงิน 0.4404 ล้านบาท รายการค่าเช่ารถยนต์ จำนวน 2 คัน
15. **โรงพยาบาลบ้านแพ้ว** เป็นรายการผูกพันเดิม จำนวน 1 รายการ วงเงิน 27.4377 ล้านบาท ค่าก่อสร้างอาคารสนับสนุนบริการ 5 ชั้น 1 หลัง
16. **กรมสถาบันรับรองคุณภาพสถานพยาบาล** ไม่มีรายการผูกพันข้ามปี



**ข้อสังเกต**

- รายการผูกพันข้ามปี ของสำนักงานปลัดกระทรวงสาธารณสุข ซึ่งเป็นรายการผูกพันเดิม ที่ต้องตั้งงบประมาณปี 2563 จำนวน 96 รายการ วงเงิน 5,241.1191 ล้านบาท ส่วนใหญ่เป็นค่าก่อสร้างอาคารโรงพยาบาลศูนย์/โรงพยาบาลทั่วไป และโรงพยาบาลชุมชนในส่วนภูมิภาค แต่จากข้อมูลเงินกันไว้เบิกเหลือในปี พบว่ารายจ่ายลงทุนซึ่งเป็นค่าก่อสร้างอาคารโรงพยาบาลของสำนักงานปลัดกระทรวงสาธารณสุข มียอดเงินกันไว้เบิกจ่ายเหลือในปี ณ 30 กันยายน 2562 ที่ก่องนี้แล้วแต่ยังไม่เบิกจ่ายสูงถึง จำนวน 2,263.1840 ล้านบาท ดังนั้นในการตั้งงบประมาณรายจ่ายประจำปี 2563 ควรนำผลการเบิกจ่ายและเงินกันเหลือปีที่ผ่านมา มาใช้ประกอบการพิจารณา ตั้งงบประมาณให้เหมาะสมกับงบประมาณที่ต้องเบิกจ่ายในปีงบประมาณ เพื่อให้การใช้จ่ายงบประมาณมีประสิทธิภาพ และไม่ต้องกันเงินไว้เบิกเหลือปีเป็นจำนวนมากเช่นที่ผ่านมา
- รวมทุกหน่วยงานของกระทรวงสาธารณสุข มีรายการค่าเช่ารถยนต์ เป็นรายการผูกพัน รวมทั้งสิ้น 475 คัน

**7. โครงการ/รายการสำคัญ**

ปีงบประมาณ พ.ศ. 2563 กระทรวงสาธารณสุข มีการดำเนินการที่สำคัญๆ ดังนี้

ชื่อโครงการ/รายการ	หน่วยงานรับผิดชอบ
โครงการพระราชดำริและเฉลิมพระเกียรติ	สป./กรมควบคุมโรค
โครงการพัฒนาระบบบริการสุขภาพ	สป./กรมการแพทย์/สุขภาพจิต
โครงการพัฒนาเขตเศรษฐกิจพิเศษ/พัฒนาระเบียงเศรษฐกิจภาคตะวันออก	สป..
โครงการพัฒนาระบบการแพทย์ปฐมภูมิ	สป..
โครงการพัฒนาและสร้างเสริมศักยภาพคนตามช่วงวัย	สป./กรมการแพทย์/กรมสนับสนุนบริการสุขภาพ/สุขภาพจิต
แผนงานบูรณาการป้องกัน ปราบปราม และบำบัดรักษาผู้ติดยาเสพติด	สป./กรมการแพทย์/สุขภาพจิต/กรมวิทยาศาสตร์การแพทย์
แผนงานบูรณาการเตรียมความพร้อมเพื่อรองรับสังคมสูงวัย	สป./กรมการแพทย์/กรมอนามัย
แผนงานบูรณาการจัดการมลพิษและสิ่งแวดล้อม	สป./กรมอนามัย/กรมควบคุมโรค
ศึกษาวิจัยและพัฒนาเทคโนโลยีการใช้กัญชา กัญชง และพืชสมุนไพรในทางการแพทย์ และการวิจัยด้านสุขภาพ	กรมการแพทย์/กรมแพทย์แผนไทย/กรมวิทยาศาสตร์การแพทย์ /สถาบันวิจัยระบบสาธารณสุข
ป้องกันและควบคุมปัจจัยเสี่ยงต่อสุขภาพ วิกฤติการณ์ด้านสาธารณสุข โรคระบาด สร้างเสริมให้ประชาชนมีความรอบรู้ด้านสุขภาพที่ถูกต้อง การคุ้มครองผู้บริโภค	กรมควบคุมโรค/กรมอนามัย/กรมสนับสนุนบริการสุขภาพ /อย.
ผลิตและพัฒนาบุคลากรทางการแพทย์และสาธารณสุข	สถาบันพระบรมราชชนก
การบริการการแพทย์ฉุกเฉิน	สถาบันการแพทย์ฉุกเฉิน
การให้บริการระบบหลักประกันสุขภาพถ้วนหน้า	สำนักงานหลักประกันสุขภาพถ้วนหน้า
พัฒนาองค์ความรู้ และเทคโนโลยีด้านวัคซีน	สถาบันวัคซีนแห่งชาติ

ที่มา : เอกสารงบประมาณ ฉบับที่ 3 เล่มที่ 11 (ขาวคดแดง) ปี 2563 และนโยบายของรรมว.สาธารณสุขเมื่อ 7 สิงหาคม 2562



## 8. ข้อมูลลงการเงิน

### 8.1 ฐานะการเงิน : สภาพคล่อง

หน่วย : ล้านบาท

หน่วยงาน	ปีงบประมาณ พ.ศ. 2561			ปีงบประมาณ พ.ศ. 2560		
	สินทรัพย์ หมุนเวียน (1)	หนี้สิน หมุนเวียน (2)	สภาพคล่อง (1/2) = (3) เท่า	สินทรัพย์ หมุนเวียน (1)	หนี้สิน หมุนเวียน (2)	สภาพคล่อง (1/2) = (3) เท่า
<b>รวมทั้งสิ้น</b>	<b>161,923.3190</b>	<b>75,088.2599</b>	<b>2.16</b>	<b>121,792.6391</b>	<b>53,460.5319</b>	<b>2.28</b>
<b>ส่วนราชการ</b>	<b>145,214.6873</b>	<b>61,725.3563</b>	<b>2.35</b>	<b>106,667.1344</b>	<b>40,267.9897</b>	<b>2.65</b>
1. สนง.ปลัดกระทรวงสาธารณสุข	107,793.7688	57,401.1113	1.88	71,177.0280	36,922.9489	1.93
2. กรมการแพทย์	30,333.8120	3,305.8932	9.18	28,838.7191	2,299.2904	12.54
3. กรมควบคุมโรค	2,087.4811	158.2728	13.19	1,994.2677	136.1486	14.65
4. กรมพัฒนาการแพทย์แผนไทยฯ	31.4398	17.4182	1.80	25.2119	25.6964	0.98
5. กรมวิทยาศาสตร์การแพทย์	663.8053	64.0737	10.36	600.7443	61.1664	9.82
6. กรมสนับสนุนบริการสุขภาพ	34.5968	20.7221	1.67	32.4205	20.1906	1.61
7. กรมสุขภาพจิต	2,045.9017	147.4173	13.88	1,934.5358	161.8809	11.95
8. กรมอนามัย	546.2153	31.3091	17.45	541.8685	31.7452	17.07
9. สนง.คณะกรรมการอาหารและยา	249.8804	25.3094	9.87	79.8239	30.6241	2.61
10. สถาบันวิจัยระบบสาธารณสุข	891.5605	247.1913	3.61	882.2845	243.7226	3.62
11. สนง.หลักประกันสุขภาพแห่งชาติ	404.0292	290.9589	1.39	428.6364	296.3975	1.45
12. สถาบันการแพทย์ฉุกเฉินแห่งชาติ	132.1964	15.6790	8.43	131.5938	38.1781	3.45
<b>องค์การมหาชน</b>	<b>986.9775</b>	<b>350.7972</b>	<b>2.81</b>	<b>781.8046</b>	<b>328.2360</b>	<b>2.38</b>
1. โรงพยาบาลบ้านแพ้ว	732.6006	340.3838	2.15	548.2337	312.7709	1.75
2. สถาบันรับรองคุณภาพสถานพยาบาล	172.0218	7.1727	23.98	154.2363	12.8891	11.97
3. สถาบันวิจัยแห่งชาติ	82.3551	3.2407	25.41	79.3346	2.5760	30.80
<b>กองทุนและเงินทุนหมุนเวียน</b>	<b>15,721.6542</b>	<b>13,012.1064</b>	<b>1.21</b>	<b>14,343.7001</b>	<b>12,864.3062</b>	<b>1.11</b>
1. ภูมิปัญญาการแพทย์แผนไทย	272.6251	2.9656	91.93	247.7992	2.9143	85.03
2. การแพทย์ฉุกเฉิน	99.3918	97.5665	1.02	191.9288	175.2432	1.10
3. หลักประกันสุขภาพแห่งชาติ	15,349.6373	12,911.5743	1.19	13,903.9721	12,686.1487	1.10

ที่มา : ระบบ CFS ของกรมบัญชีกลาง สืบค้น ณ วันที่ 16 ตุลาคม 2562



## 8.2 รายได้และค่าใช้จ่าย

### 8.2.1 รายได้

หน่วย : ล้านบาท

หน่วยงาน	ปีงบประมาณ พ.ศ. 2561			ปีงบประมาณ พ.ศ. 2560		
	รายได้ งบประมาณ (1)	รายได้ นอกงบประมาณ (2)	รวมรายได้ (1)+(2) = (3)	รายได้ งบประมาณ (1)	รายได้ นอกงบประมาณ (2)	รวมรายได้ (1)+(2) = (3)
<b>รวมทั้งสิ้น</b>	<b>295,396.4381</b>	<b>196,842.4166</b>	<b>492,238.8547</b>	<b>291,077.0073</b>	<b>126,528.1166</b>	<b>417,605.1239</b>
<b>ส่วนราชการ</b>	<b>167,585.8376</b>	<b>181,400.5287</b>	<b>348,986.3663</b>	<b>162,002.1879</b>	<b>120,346.6062</b>	<b>282,348.7941</b>
1. สนง.ปลัดกระทรวงสาธารณสุข	139,346.7359	162,202.7998	301,549.5357	134,462.8994	100,177.3181	234,640.2175
2. กรมการแพทย์	9,923.2194	13,637.3670	23,560.5864	9,294.6059	15,032.2591	24,326.8650
3. กรมควบคุมโรค	5,214.9346	1,454.1703	6,669.1049	5,261.8238	1,344.3972	6,606.2210
4. กรมพัฒนาการแพทย์แผนไทยฯ	489.2994	50.3339	539.6333	485.3491	56.2421	541.5912
5. กรมวิทยาศาสตร์การแพทย์	1,712.1628	398.6416	2,110.8044	1,616.8788	417.2827	2,034.1615
6. กรมสนับสนุนบริการสุขภาพ	1,180.8427	1.8528	1,182.6955	1,049.2923	2.9648	1,052.2571
7. กรมสุขภาพจิต	4,258.7182	2,675.2523	6,933.9705	4,292.5881	2,468.8968	6,761.4849
8. กรมอนามัย	2,716.2837	564.8082	3,281.0919	2,730.1377	512.8718	3,243.0095
9. สนง.คณะกรรมการอาหารและยา	972.5135	228.2084	1,200.7219	996.3563	34.6979	1,031.0542
10. สถาบันวิจัยระบบสาธารณสุข	96.7222	176.0422	272.7644	92.7745	265.2801	358.0546
11. สนง.หลักประกันสุขภาพแห่งชาติ	1,481.3845	1.3582	1,482.7427	1,513.3803	20.3664	1,533.7467
12. สถาบันการแพทย์ฉุกเฉินแห่งชาติ	193.0207	9.6940	202.7147	206.1017	14.0292	220.1309
<b>องค์กรมหาชน</b>	<b>265.0254</b>	<b>1,813.1018</b>	<b>2,078.1272</b>	<b>183.3454</b>	<b>1,638.3121</b>	<b>1,821.6575</b>
1. โรงพยาบาลบ้านแพ้ว	113.4033	1,704.6615	1,818.0648	29.1779	1,557.8758	1,587.0537
2. สถาบันรับรองคุณภาพสถานพยาบาล	79.6790	104.0552	183.7342	81.5013	79.2287	160.7300
3. สถาบันวัคซีนแห่งชาติ	71.9431	4.3851	76.3282	72.6662	1.2076	73.8738
<b>กองทุนและเงินหมุนเวียน</b>	<b>127,545.5751</b>	<b>13,628.7861</b>	<b>141,174.3612</b>	<b>128,891.4740</b>	<b>4,543.1983</b>	<b>133,434.6723</b>
1. ภูมิปัญญาการแพทย์แผนไทย	90.0000	5.9741	95.9741	95.0000	2.1413	97.1413
2. การแพทย์ฉุกเฉิน	922.4440	2.3377	924.7817	830.6936	4.6551	835.3487
3. หลักประกันสุขภาพแห่งชาติ	126,533.1311	13,620.4743	140,153.6054	127,965.7804	4,536.4019	132,502.1823

ที่มา : ระบบ CFS ของกรมบัญชีกลาง สืบค้น ณ วันที่ 16 ตุลาคม 2562

จากตารางพบว่าหน่วยงานในสังกัดกระทรวงสาธารณสุขส่วนใหญ่มีรายได้นอกงบประมาณ โดยเฉพาะหน่วยงานที่มีสถานพยาบาล เช่นสำนักงานปลัดกระทรวงสาธารณสุข กรมการแพทย์ กรมสุขภาพจิต ดังนั้นในแต่ละปี หน่วยงานดังกล่าวควรพิจารณานำเงินนอกงบประมาณ มาสมทบงบประมาณ ตามความเหมาะสม เพื่อลดภาระงบประมาณรายจ่ายในแต่ละปี



### 8.2.2 ค่าใช้จ่าย

หน่วย : ล้านบาท

หน่วยงาน	ปีงบประมาณ พ.ศ. 2561						ปีงบประมาณ พ.ศ. 2560					
	ค่าใช้จ่าย บุคลากร (1)	ค่าใช้จ่าย (2)	คชจ.จาก การอุดหนุนฯ (3)	เงิน รางวัล หรือโบนัส (4)	ค่าใช้จ่ายอื่น (5)	รวมค่าใช้จ่าย ผลรวม (1)-(5)=(6)	ค่าใช้จ่าย บุคลากร (1)	ค่าใช้จ่าย (2)	คชจ.จาก การอุดหนุนฯ (3)	เงิน รางวัล หรือโบนัส (4)	ค่าใช้จ่ายอื่น (5)	รวมค่าใช้จ่าย ผลรวม (1)-(5)=(6)
<b>รวมทั้งสิ้น</b>	143,152.5830	33,252.3409	4,698.6067	-	290,740.2434	471,843.7740	129,221.7682	22,593.9060	4,701.6232	-	244,049.9880	400,567.2854
<b>ส่วนราชการ</b>	142,355.3991	32,065.1565	4,603.9740	-	150,944.8852	329,969.4148	128,459.5986	21,424.3414	4,602.0754	-	108,584.4519	263,070.4673
1. สบง.ปลัดกระทรวงสาธารณสุข	126,048.7247	25,467.5866	3,577.9512	-	130,683.5054	285,777.7679	112,328.4604	14,984.0172	3,543.6352	-	88,622.6388	219,478.7516
2. กรมการแพทย์	7,373.3266	1,989.2879	53.0557	-	12,093.4039	21,509.0741	7,325.6444	1,840.7975	64.5025	-	11,922.0721	21,153.0165
3. กรมควบคุมโรค	2,420.2240	994.1449	719.0552	-	2,305.6254	6,439.0495	2,369.4892	1,139.2717	719.8114	-	2,299.5653	6,528.1376
4. กรมพัฒนาการแพทย์แผนไทยฯ	155.3050	182.7805	91.4290	-	79.6841	509.1986	131.8278	172.1797	95.0000	-	78.2558	477.2633
5. กรมวิทยาศาสตร์การแพทย์	746.2027	307.2448	-	-	877.5272	1,930.9747	726.8895	271.4815	-	-	868.5954	1,866.9664
6. กรมสนับสนุนบริการสุขภาพ	474.6863	244.1773	9.2320	-	338.5744	1,066.6700	474.1322	246.3076	8.0000	-	305.6255	1,034.0653
7. กรมสุขภาพจิต	2,534.5170	957.2357	-	-	2,999.6426	6,491.3953	2,481.9742	824.1489	-	-	2,872.3125	6,178.4356
8. กรมอนามัย	1,496.6319	675.3451	1,2450	-	1,079.5368	3,252.7588	1,506.1068	596.8360	-	-	1,037.7213	3,140.6641
9. สบง.คณะกรรมการอาหารและยา	369.1481	402.8666	6.5671	-	265.7682	1,044.3500	347.1641	398.1006	0.3435	-	248.0676	993.6758
10. สถาบันวิจัยระบบสาธารณสุข	79.3414	30.9772	145.4388	-	22.4992	278.2566	76.9269	33.4482	170.7828	-	23.4436	304.6015
11. สบง.หลักประกันสุขภาพแห่งชาติ	580.6729	738.3592	-	-	148.5910	1,467.6231	605.2970	832.1268	-	-	233.2000	1,670.6238
12. สถาบันการแพทย์ฉุกเฉินแห่งชาติ	76.6185	75.1507	-	-	50.5270	202.2962	85.6861	85.6257	-	-	72.9540	244.2658
<b>องค์การมหาชน</b>	793.4806	237.0785	31.8409	-	752.8568	1,815.2568	759.1531	244.5453	35.6899	-	721.5206	1,760.9089
1. โรงพยาบาลบ้านแพ้ว	734.8901	125.0722	15.3426	-	701.9283	1,577.2332	696.6069	129.7349	20.7835	-	676.1902	1,523.3155
2. สถาบันรับรองคุณภาพสถานพยาบาล	42.7399	83.9311	3.8000	-	31.2682	161.7392	48.1467	87.3016	4.4899	-	29.5481	169.4863
3. สถาบันวิจัยแห่งชาติ	15.8506	28.0752	12.6983	-	19.6603	76.2844	14.3995	27.5088	10.4165	-	15.7823	68.1071
<b>กองทุนและเงินทุนหมุนเวียน</b>	3.7033	950.1059	62.7918	-	139,042.5014	140,059.1024	3.0165	925.0193	63.8579	-	134,744.0155	135,735.9092
1. ภูมิปัญญาการแพทย์แผนไทย	3.7033	0.7256	62.7918	-	1.4521	68.6728	3.0165	1.9629	63.8579	-	0.3687	69.2060
2. การแพทย์ฉุกเฉิน	-	949.3803	-	-	5.7835	955.1638	-	923.0564	-	-	6.6766	929.7330
3. หลักประกันสุขภาพแห่งชาติ	-	-	-	-	139,035.2658	139,035.2658	-	-	-	-	134,736.9702	134,736.9702

ที่มา : ระบบ CFS ของกรมบัญชีกลาง สืบค้น ณ วันที่ 16 ตุลาคม 2562



9. ผลการเบิกจ่ายงบประมาณประจำปีงบประมาณ 3 ปีซ้อนหลัง (พ.ศ. 2560 - 2562)

หน่วย : ล้านบาท

หน่วยงาน	ปี 2560			ปี 2561			ปี 2562		
	งปม.	เบิกจ่าย	%	งปม.	เบิกจ่าย	%	งปม.	เบิกจ่าย	%
<b>รวมทั้งสิ้น</b>	256,090.1584	249,872.2774	97.57	264,551.6801	257,612.5041	97.38	272,371.8132	265,840.0332	97.60
<b>ส่วนราชการ</b>	131,515.3400	125,297.4590	95.27	136,736.0800	129,796.9040	94.93	137,052.9400	130,521.1600	95.23
1. สนง.ปลัดกระทรวงสาธารณสุข	109,408.3460	104,320.4510	95.35	114,619.6490	108,423.9110	94.59	114,484.3500	108,651.6500	94.91
2. กรมการแพทย์	7,717.9150	7,115.3010	92.19	7,697.2130	7,307.3720	94.94	8,150.7200	7,836.0300	96.14
3. กรมควบคุมโรค	4,001.6040	3,869.1750	96.69	3,934.8580	3,915.9730	99.52	4,063.0700	3,971.7100	97.75
4. กรมพัฒนาการแพทย์แผนไทยฯ	344.9060	310.0730	89.90	356.8020	300.6710	84.27	290.6100	286.0000	98.41
5. กรมวิทยาศาสตร์การแพทย์	1,328.0690	1,316.7890	99.15	1,482.4990	1,413.3710	95.34	1,416.2900	1,384.6700	97.77
6. กรมสนับสนุนบริการสุขภาพ	898.4240	826.9490	92.04	924.3210	891.6170	96.46	835.0400	805.0300	96.41
7. กรมสุขภาพจิต	3,220.4800	3,001.4080	93.20	3,184.3030	3,053.6100	95.90	3,261.6900	3,094.8500	94.88
8. กรมอนามัย	1,994.2300	1,937.5620	97.16	1,990.0650	1,948.5380	97.91	2,013.1500	1,987.5700	98.73
9. สนง.คณะกรรมการอาหารและยา	890.9160	889.3010	99.82	879.7600	875.2310	99.49	914.2600	879.8900	96.24
10. สถาบันวิจัยระบบสาธารณสุข	92.7750	92.7750	100.00	96.7220	96.7220	100.00	93.0800	93.0800	100.00
11. สนง.หลักประกันสุขภาพแห่งชาติ	1,411.5730	1,411.5730	100.00	1,376.8670	1,376.8670	100.00	1,344.8100	1,344.8100	100.00
12. สถาบันการแพทย์ฉุกเฉินแห่งชาติ	206.1020	206.1020	100.00	193.0210	193.0210	100.00	185.8700	185.8700	100.00
<b>องค์การมหาชน</b>	183.3450	183.3450	100.00	265.0250	265.0250	100.00	113.3700	113.3700	100.00
1. โรงพยาบาลบ้านแพ้ว	29.1780	29.1780	100.00	113.4030	113.4030	100.00	7.5300	7.5300	100.00
2. สถาบันรับรองคุณภาพสถานพยาบาล	81.5010	81.5010	100.00	79.6790	79.6790	100.00	52.8700	52.8700	100.00
3. สถาบันวัคซีนแห่งชาติ	72.6660	72.6660	100.00	71.9430	71.9430	100.00	52.9700	52.9700	100.00
<b>กองทุนและเงินหมุนเวียน</b>	124,391.4734	124,391.4734	100.00	127,550.5751	127,550.5751	100.00	135,205.5032	135,205.5032	100.00
1. ภูมิปัญญาการแพทย์แผนไทย	95.0000	95.0000	100.00	95.0000	95.0000	100.00	45.0000	45.0000	100.00
2. การแพทย์ฉุกเฉิน	830.6930	830.6930	100.00	922.4440	922.4440	100.00	891.3740	891.3740	100.00
3. หลักประกันสุขภาพแห่งชาติ	123,465.7804	123,465.7804	100.00	126,533.1311	126,533.1311	100.00	134,269.1292	134,269.1292	100.00

ที่มา : กรมบัญชีกลาง ข้อมูล ณ วันที่ 30 กันยายน 2562





## 10. เงินกันไว้เบิกเหลือปีและขยายระยะเวลาเบิกจ่าย

หน่วย : ล้านบาท

หน่วยงาน	รวมเงินกัน สะสม	เงินกันไว้เบิกเหลือปี ณ วันที่ 30 ก.ย.62			
		เบิกจ่าย	คงเหลือเงินกัน		
			มีหนี้ผูกพัน	ไม่มีหนี้ผูกพัน	อยู่ระหว่างดำเนินการ
<b>ส่วนราชการ</b>	<b>7,249.9430</b>	<b>4,933.7640</b>	-	-	<b>2,316.1790</b>
1. สนง.ปลัดกระทรวงสาธารณสุข	6,546.1800	4,282.9970	-	-	2,263.1830
2. กรมการแพทย์	387.6200	341.2120	-	-	46.4080
3. กรมควบคุมโรค	14.6600	13.8950	-	-	0.7650
4. กรมพัฒนาการแพทย์แผนไทยฯ	56.7310	56.7310	-	-	-
5. กรมวิทยาศาสตร์การแพทย์	58.2900	57.0990	-	-	1.1910
6. กรมสนับสนุนบริการสุขภาพ	28.5000	28.5000	-	-	-
7. กรมสุขภาพจิต	126.0000	121.3680	-	-	4.6320
8. กรมอนามัย	27.7600	27.7600	-	-	-
9. สนง.คณะกรรมการอาหารและยา	4.2020	4.2020	-	-	-
10. สถาบันวิจัยระบบสาธารณสุข	-	-	-	-	-
11. สนง.หลักประกันสุขภาพแห่งชาติ	-	-	-	-	-
12. สถาบันการแพทย์ฉุกเฉินแห่งชาติ	-	-	-	-	-
<b>องค์การมหาชน</b>	-	-	-	-	-
1. โรงพยาบาลบ้านแพ้ว	-	-	-	-	-
2. สถาบันรับรองคุณภาพสถานพยาบาล	-	-	-	-	-
3. สถาบันวิจัยแห่งชาติ	-	-	-	-	-
<b>กองทุนและเงินทุนหมุนเวียน</b>	-	-	-	-	-
1. ภูมิปัญญาการแพทย์แผนไทย	-	-	-	-	-
2. การแพทย์ฉุกเฉิน	-	-	-	-	-
3. หลักประกันสุขภาพแห่งชาติ	-	-	-	-	-

ที่มา : กรมบัญชีกลาง

สรุปสาระสำคัญ จากข้อมูลเงินกันไว้เบิกเหลือปี ของสำนักงานปลัดกระทรวงสาธารณสุข ณ วันที่ 30 กันยายน 2562 ยังคงมีเงินกันที่ยังไม่ได้เบิกจ่าย จำนวน 2,263.1830 ล้านบาท ซึ่งส่วนใหญ่เป็นรายการก่อสร้างอาคารผู้ป่วย และอาคารสนับสนุนอื่นๆ ของโรงพยาบาลศูนย์/โรงพยาบาลทั่วไป และโรงพยาบาลชุมชนในส่วนภูมิภาค สังกัดสำนักงานปลัดกระทรวงสาธารณสุข ที่ลงนามในสัญญาแล้ว แต่การก่อสร้างล่าช้ากว่าสัญญา ดังนั้นในการตั้งงบประมาณปี 2563 รายการผูกพันของโรงพยาบาลดังกล่าว ควรนำผลการเบิกจ่ายและเงินกันเหลือปีที่ผ่านมา มาใช้ประกอบการพิจารณา ตั้งงบประมาณให้เหมาะสมกับงวดงานที่ต้องเบิกจ่ายในปีงบประมาณ เพื่อให้การใช้จ่ายงบประมาณมีประสิทธิภาพ และไม่ต้องกันเงินไว้เบิกเหลือปีเป็นจำนวนมาก เช่นที่ผ่านมา



## 11. ประเด็นข้อสังเกตของสภาผู้แทนราษฎร ในการพิจารณาвање 1 รับหลักการ /นโยบายของรัฐมนตรีว่าการกระทรวงสาธารณสุข

1) จัดการดูแลระยะยาวรองรับสังคมสูงวัยอย่างเป็นระบบ ให้ผู้สูงอายุมีสุขภาพดี ลดจำนวนผู้ป่วยติดบ้าน ติดเตียง เข้าถึงการบริการอย่างมีศักดิ์ศรี สนับสนุนให้ชุมชน ท้องถิ่น และภาคเอกชน เข้ามาจัดการดูแลระยะยาวสำหรับผู้สูงอายุ โดยกำกับดูแลให้มีมาตรฐาน

2) เพิ่มศักยภาพการให้บริการของหน่วยบริการสาธารณสุขทุกระดับ เชื่อมโยงกันอย่างเป็นระบบเหมาะสมกับบริบทของแต่ละพื้นที่เขตสุขภาพ ลดความแออัดในโรงพยาบาลศูนย์ โรงพยาบาลทั่วไป เพิ่มขีดความสามารถของโรงพยาบาลชุมชน โรงพยาบาลส่งเสริมสุขภาพตำบล จัดระบบบริการปฐมภูมิที่มีแพทย์เวชศาสตร์ครอบครัวดูแลอย่างทั่วถึง รวมทั้งการพัฒนาห้องฉุกเฉินให้มีประสิทธิภาพ และกำลังคนที่เพียงพอ

3) สร้างเสริมให้ประชาชนมีความรู้ด้านสุขภาพที่ถูกต้อง เพื่อการมีสุขภาพที่ดี ส่งเสริมการออกกำลังกาย และโภชนาการที่ถูกต้องเหมาะสม เน้นให้ชุมชนมีส่วนร่วมในการสร้างสุขภาพที่ดีในทุกพื้นที่ รวมทั้งพัฒนาและยกระดับความรู้อาสาสมัครสาธารณสุขประจำหมู่บ้าน หรือ อสม. ให้สามารถดูแลสุขภาพประชาชนในชุมชน

4) ป้องกันและควบคุมปัจจัยเสี่ยงต่อสุขภาพ โรคระบาด โรคอุบัติใหม่ อุบัติซ้ำ การคุ้มครองผู้บริโภค โดยความร่วมมือกับเครือข่ายภาครัฐ ประชาชน ท้องถิ่น และเอกชน รวมทั้งการยกระดับความร่วมมือทางสาธารณสุขกับต่างประเทศ โดยเฉพาะพื้นที่ชายแดน และพื้นที่เขตเศรษฐกิจพิเศษ

5) ใช้เทคโนโลยีสารสนเทศและการสื่อสารทางการแพทย์ เพื่อเพิ่มประสิทธิภาพการบริการ ได้แก่ ระบบการแพทย์ทางไกล ระบบส่งต่อ ตลอดจนการเชื่อมโยงข้อมูลการบริการสุขภาพ เพื่อใช้ประโยชน์จากข้อมูลขนาดใหญ่ ในการบริหารจัดการระบบบริการสุขภาพ ให้เกิดประโยชน์สูงสุดต่อประชาชน

6) ส่งเสริมนวัตกรรมและศูนย์ความเป็นเลิศทางการแพทย์ ทั้งด้านระบบบริการทางการแพทย์ การสร้างเสริมสุขภาพ การท่องเที่ยวเชิงสุขภาพ การศึกษาวิจัย การผลิตและพัฒนาากำลังคนด้านสุขภาพ เพื่อให้ประชาชนได้รับการบริการด้านสุขภาพที่ทันสมัย เพิ่มมูลค่าทางเศรษฐกิจ

7) ศึกษาวิจัยและพัฒนาเทคโนโลยีการใช้กัญชา กัญชง และพืชสมุนไพรในทางการแพทย์ เพื่อให้ประชาชนเข้าถึงการใช้กัญชาและสมุนไพรทางการแพทย์ได้อย่างปลอดภัย และเพื่อสร้างโอกาสทางการรักษาเศรษฐกิจ โดยกำหนดกลไกการดำเนินงานที่รัดกุม เพื่อมิให้เกิดผลกระทบทางสังคม ตามที่กฎหมายบัญญัติไว้

## 12. ประเด็นข้อสังเกตของกรรมาธิการฯ ที่สำคัญในปีที่ผ่านมา

### 12.1 ประเด็นด้านหลักประกันสุขภาพ

1) สำนักงานหลักประกันสุขภาพแห่งชาติ ควรมีแนวทางการช่วยเหลือค่าใช้จ่ายการรักษาพยาบาลคนต่างด้าวให้โรงพยาบาล รวมทั้งควรพิจารณาทบทวนการจัดซื้ออุปกรณ์อำนวยความสะดวกให้คนพิการ เพื่อให้ตรงกับความต้องการและสะดวกรวดเร็ว

2) สำนักงานหลักประกันสุขภาพแห่งชาติ ควรประสานความร่วมมือกับทุกภาคส่วน โดยเฉพาะภาคประชาสังคม เพื่อให้ประชาชนสามารถเข้าถึงบริการระบบหลักประกันสุขภาพแห่งชาติอย่างทั่วถึง ทั้งนี้ในระยะยาว การดำเนินการของระบบหลักประกันสุขภาพแห่งชาติ อาจจำเป็นต้องใช้ระบบการร่วมจ่าย (Co-Payment) เพื่อลดภาระงบประมาณ



## 12.2 ประเด็นการบูรณาการร่วมกับหน่วยงานอื่น

1) กระทรวงสาธารณสุข ควรเตรียมแผนงานเพื่อแก้ไขปัญหาผลกระทบจากการเข้าสู่ภาวะสังคมผู้สูงอายุ โดยเตรียมบุคลากรที่มีคุณภาพ และมีหลักสูตรฝึกอบรมเพิ่มเติมเพื่อดูแลผู้สูงอายุ และการออกกฎกระทรวงให้มีสถานที่ดูแลผู้สูงอายุที่มีมาตรฐาน

2) กระทรวงสาธารณสุข ควรมีนโยบายที่ชัดเจนและมีแผนการดำเนินงานระยะยาวในการดูแลสุขภาพของผู้สูงอายุ เนื่องจากปัจจุบันประเทศไทยกำลังก้าวเข้าสู่สังคมผู้สูงอายุ และควรมีการบูรณาการการดำเนินงานร่วมกับหน่วยงานที่เกี่ยวข้องทั้งในและนอกกระทรวง

3) สถาบันการแพทย์ฉุกเฉินแห่งชาติ ควรสร้างภาคีเครือข่ายในการทำงาน โดยเฉพาะการทำงานในส่วนภูมิภาค เพื่อลดความเหลื่อมล้ำในการให้บริการทางการแพทย์ฉุกเฉินระหว่างในเมืองและส่วนภูมิภาค และควรสนับสนุนการจัดสรรงบประมาณลงพื้นที่ เพื่อให้เกิดประสิทธิภาพในการบริหารจัดการในส่วนภูมิภาคให้มีความคล่องตัว

## 12.3 ประเด็นผลิตภัณฑ์สุขภาพ/ยาสมุนไพร

1) กรมการแพทย์แผนไทยและการแพทย์ทางเลือก ควรพัฒนาเพิ่มมูลค่าและมาตรฐานผลิตภัณฑ์สมุนไพร ให้มีมาตรฐานสากล เพื่อให้สามารถส่งออกผลิตภัณฑ์และเป็นที่ยอมรับของต่างประเทศ

2) ควรสนับสนุนการใช้ยาสมุนไพรรักษาโรค โดยยาสมุนไพรต้องมีการขึ้นทะเบียนแพทย์แผนไทยและหมอพื้นบ้าน เพื่อรับรองมาตรฐานในการรักษาและสร้างความเชื่อมั่นแก่ประชาชนในการเลือกใช้บริการ รวมทั้งสร้างเครือข่ายระหว่างประเทศในการดำเนินการสนับสนุนการรักษาด้วยแพทย์แผนไทยและสนับสนุนการใช้สมุนไพรไทย

3) ควรเร่งดำเนินการอนุรักษ์สมุนไพรบางชนิดที่กำลังจะสูญหายไป รวมถึงเร่งรัดการจดทะเบียนและการนำไปใช้ประโยชน์ เนื่องจากต่างประเทศมีการอ้างสิทธิในสมุนไพรไทย

4) สำนักงานคณะกรรมการอาหารและยา ต้องมีมาตรการควบคุมผู้ประกอบการนำเข้าผลิตภัณฑ์สุขภาพและอาหารเสริมให้มีคุณภาพและปลอดภัย รวมทั้งตรวจสอบติดตามผลและเพิกถอนใบอนุญาตอย่างเข้มงวดและต่อเนื่อง ตลอดจนพัฒนาศักยภาพเจ้าหน้าที่หรือกระบวนการตรวจสอบให้รวดเร็วขึ้น

## 12.4 ประเด็นด้านงานวิจัย

1) สถาบันวิจัยระบบสาธารณสุข ต้องให้ความสำคัญกับการวิจัยระบบสาธารณสุข ที่เป็นปัญหาสำคัญของประเทศ เพื่อนำข้อมูลไปใช้ประกอบการตัดสินใจเชิงนโยบายด้านสาธารณสุข เช่น การวิจัยด้านระบบการให้บริการของสถานพยาบาลในท้องถิ่น การวิจัยเฉพาะเรื่อง เช่น การวิจัยแพทย์แผนไทย รวมทั้งควรสนับสนุนให้มีการทำวิจัยเกี่ยวกับด้านสุขภาพเพื่อสร้างความเข้มแข็งด้านสังคม ชุมชน และคุณภาพชีวิต มีการจัดกลุ่มและประเภทของงานวิจัย ที่สอดคล้องกับทิศทางการวิจัยของประเทศ

2) กรมสุขภาพจิต ควรมีการศึกษาวิจัยเกี่ยวกับการลดจำนวนผู้ติดยาเสพติด และปัญหาสุขภาพจิต ที่มีแนวโน้มสูงขึ้น พัฒนาแนวทางวิธีบำบัดรักษาให้หายขาด

## 12.5 ประเด็นการคุ้มครองผู้บริโภค

1) สำนักงานคณะกรรมการอาหารและยา ควรกำหนดข้อมูลที่จำเป็นในสลากสินค้าให้ครบถ้วน มีมาตรฐานในการตรวจสอบสลากสินค้าปลอม รวมทั้งประชาสัมพันธ์ให้ประชาชนทราบถึงวิธีการตรวจสอบเบื้องต้น



2) กรมสนับสนุนบริการสุขภาพ ควรมีมาตรการควบคุมราคาค่ารักษาพยาบาลของโรงพยาบาลเอกชน ให้มีค่ารักษาพยาบาลที่สมเหตุสมผล

3) สถาบันรับรองคุณภาพสถานพยาบาล ควรตรวจสอบและรับรองคุณภาพสถานพยาบาลในต่างจังหวัด โดยเฉพาะโรงพยาบาลส่งเสริมสุขภาพตำบล (รพสต.) ให้ได้มาตรฐานและมีคุณภาพ และประชาสัมพันธ์ให้ประชาชนทราบผลการประเมินคุณภาพของสถานพยาบาลต่างๆ ของภาครัฐและเอกชน เพื่อให้สามารถเลือกใช้บริการได้ตามความเหมาะสม

### 12.6 ประเด็นด้านการบริหารจัดการ

1) กระทรวงสาธารณสุข ควรมีแผนการผลิตบุคลากรทางการแพทย์ให้มีความเพียงพอ เพื่อลดภาระงานของบุคลากรทางการแพทย์ที่ต้องทำงานหนักในต่างจังหวัด อีกทั้งควรมีแผนรองรับในการบรรจุพยาบาลเข้ารับราชการเพื่อเพิ่มความมั่นคงในอาชีพ และควรประสานหน่วยงานที่เกี่ยวข้อง อาทิ ก.พ. และ ก.พ.ร. เพื่อเป็นแนวทางในการแก้ไขปัญหาอย่างยั่งยืน

2) สำนักงานคณะกรรมการอาหารและยา ควรแก้ไขปัญหาความล่าช้าในการขออนุญาตผลิตภัณฑ์สุขภาพ และปรับปรุงระบบการให้บริการ การขอใบอนุญาตต่างๆ แบบออนไลน์ ให้มีความรวดเร็วยิ่งขึ้น เพื่ออำนวยความสะดวกแก่ประชาชน

## 13. ความคิดเห็น/ข้อเสนอแนะของ PBO

ในภาพรวมของกระทรวงสาธารณสุข PBO มีความเห็นเพิ่มเติม ดังนี้

1) การดำเนินงานด้านหลักประกันสุขภาพถ้วนหน้า กระทรวงสาธารณสุขควรเน้นการแก้ไขปัญหาการบริหารจัดการให้ 3 ระบบหลัก (ประกันสุขภาพถ้วนหน้า ระบบประกันสังคม และระบบรักษาพยาบาลสวัสดิการข้าราชการ) ให้มีการบริการรักษาพยาบาลตามสิทธิประโยชน์ขั้นพื้นฐานที่จำเป็นเหมือนกัน โดยมีกลไกระดับชาติด้านนโยบายที่อยู่เหนือกองทุน เข้ามาบริหารจัดการระหว่างกองทุน เพื่อลดความเหลื่อมล้ำของทั้ง 3 ระบบหลักให้มีมาตรฐาน คุณภาพการให้บริการที่ใกล้เคียงกัน รวมทั้งบูรณาการและพัฒนาระบบฐานข้อมูลด้านประชากรและการเบิกจ่ายในการใช้สิทธิของแต่ละระบบมาใช้เป็นฐานข้อมูลด้านสุขภาพระดับประเทศ

2) เพิ่มประสิทธิภาพของหน่วยบริการโดยการปฏิรูปเครือข่ายระบบบริการสุขภาพ โดยเน้นการใช้ทรัพยากรร่วมกันในลักษณะเครือข่ายแทนการจัดสรรให้โรงพยาบาลแต่ละแห่ง รวมทั้งเพิ่มแพทย์เวชปฏิบัติครอบครัว โดยเฉพาะในพื้นที่ชนบทที่ห่างไกล ให้เพียงพอต่อการดูแลประชาชนในพื้นที่

3) รัฐบาลควรจัดสรรงบประมาณด้านการสร้างเสริมสุขภาพและส่งเสริมป้องกันโรคในสัดส่วนที่เพิ่มขึ้น เพื่อในระยะยาวจะช่วยลดภาระค่าใช้จ่ายในการรักษาพยาบาล ทั้งนี้การดำเนินการส่งเสริมสุขภาพ ป้องกันโรค มีหน่วยงานที่เกี่ยวข้องกับการดำเนินการหลายหน่วยงาน เช่น สำนักงานหลักประกันสุขภาพแห่งชาติ สำนักงานปลัดกระทรวงสาธารณสุข กรมอนามัย เป็นต้น มีการแบ่งขอบเขตการดำเนินงาน และหน้าที่ความรับผิดชอบอย่างไร ที่ไม่ซ้ำซ้อนกัน

4) งบประมาณที่จำเป็นต้องดูแลผู้สูงอายุเพิ่มเติม เช่นการส่งเสริมสุขภาพป้องกันโรค การดูแลผู้ป่วยที่มีภาวะพึ่งพิง และการจัดกิจกรรมสำหรับการดูแลผู้สูงอายุในชุมชน ควรตั้งงบประมาณแยกอยู่ในแผนบูรณาการความเสมอภาคเพื่อรองรับสังคมผู้สูงอายุ เป็นรายกิจกรรม ตามจำนวนกลุ่มเป้าหมายผู้สูงอายุในแต่ละกิจกรรมที่ชัดเจน สามารถติดตามประเมินผลการดำเนินงาน เพื่อให้การใช้งบประมาณเกิดความคุ้มค่า เกิดประโยชน์สูงสุด



## ส่วนที่ 2 แผนงานบูรณาการที่หน่วยงานภายใต้กระทรวงสาธารณสุขเป็นเจ้าภาพหลัก

### - ปี 2563 ไม่มีแผนบูรณาการที่กระทรวงสาธารณสุข เป็นเจ้าภาพหลัก -

หมายเหตุ ในปี 2562 กระทรวงสาธารณสุข โดยสำนักงานหลักประกันสุขภาพแห่งชาติ เป็นเจ้าภาพหลักแผนบูรณาการพัฒนาระบบหลักประกันสุขภาพ โดยมีวงเงินงบประมาณปี 2562 จำนวน 223,933.3267 ล้านบาทซึ่งเป็นแผนงานที่เกี่ยวข้องกับระบบบริการสุขภาพ 3 ระบบหลัก ประกอบด้วย ระบบหลักประกันสุขภาพถ้วนหน้า ระบบสวัสดิการรักษายาบาลข้าราชการและระบบประกันสังคม ซึ่งครอบคลุมประชาชนทั้งประเทศ มีหน่วยงานร่วมดำเนินการ 3 กระทรวง 6 หน่วยงาน 1 รายการงบกลาง 2 กองทุนและเงินทุนหมุนเวียน โดยในส่วนของกระทรวงสาธารณสุข มีหน่วยงานร่วมดำเนินการ 4 หน่วยงาน 2 กองทุนและเงินทุนหมุนเวียน งบประมาณจำนวน 136,776.1596 ล้านบาท ที่เหลืออีก จำนวน 87,157.1671 ล้านบาท เป็นของกระทรวงการคลังและกระทรวงแรงงาน

สำหรับปี 2563 ไม่มีแผนบูรณาการดังกล่าว ซึ่งค่าใช้จ่ายของ 3 ระบบบริการสุขภาพหลักดังกล่าวถูกย้ายมาอยู่ในแผนงานยุทธศาสตร์สร้างหลักประกันทางสังคม โดยในส่วนของกระทรวงสาธารณสุขคงตั้งงบประมาณสำหรับการดูแลผู้มีสิทธิหลักประกันสุขภาพถ้วนหน้า โดยสำนักงานหลักประกันสุขภาพแห่งชาติ เป็นผู้รับผิดชอบ ซึ่งตั้งงบประมาณปี 2563 ไว้จำนวน 140,533.4242 ล้านบาท ส่วนค่าใช้จ่ายของสวัสดิการรักษายาบาลข้าราชการ จำนวน 71,200 ล้านบาท และระบบประกันสังคม จำนวน 53,382.2486 ล้านบาท ตั้งงบประมาณไว้ที่กรมบัญชีกลางและสำนักงานประกันสังคม เป็นผู้รับผิดชอบ



### ส่วนที่ 3 การวิเคราะห์รายหน่วยงาน (ส่วนราชการ องค์การมหาชน รัฐวิสาหกิจ กองทุนและ เงินทุนหมุนเวียน)

#### สำนักงานปลัดกระทรวงสาธารณสุข (เอกสารงบประมาณवादแดง ฉบับที่ 3 เล่มที่ 11 หน้า 11)

##### วิสัยทัศน์

สำนักงานปลัดกระทรวงสาธารณสุข เป็นหน่วยงานหลักในการกำหนดทิศทาง กำกับดูแลขับเคลื่อนนโยบายของกระทรวงสาธารณสุข ส่งเสริมปฏิบัติ บริหารจัดการทรัพยากรและจัดบริการสุขภาพ อย่างมีส่วนร่วม และเป็นธรรม เพื่อประชาชนสุขภาพดี

##### พันธกิจ

- กำหนดนโยบาย ยุทธศาสตร์ เป้าหมาย และผลลัพธ์ด้านสุขภาพ พัฒนากฎหมาย กำหนดมาตรฐาน ประสานและบูรณาการประเด็นสุขภาพที่สำคัญ ทั้งในระดับประเทศและระดับนานาชาติ
- แปลงนโยบายสู่การปฏิบัติ ติดตาม กำกับ ประเมินผล ตลอดจนกำกับดูแล การดำเนินงานตาม กฎหมายและมาตรฐานด้านสุขภาพ
- จัดบริการและพัฒนาระบบบริการสุขภาพในด้านส่งเสริมสุขภาพ ป้องกัน ควบคุมโรค รักษาพยาบาลฟื้นฟูสภาพ และคุ้มครองผู้บริโภค ที่มีคุณภาพและประสิทธิภาพ โดยการมีส่วนร่วมของภาคี เครือข่ายและภาคประชาชน
- สนับสนุนและพัฒนาระบบบริหารจัดการทรัพยากรด้านการแพทย์และสาธารณสุข องค์ความรู้ ระบบข้อมูล เทคโนโลยีสารสนเทศ และภาคีเครือข่ายตามหลักธรรมาภิบาล

##### ผลสัมฤทธิ์และประโยชน์ที่คาดว่าจะได้รับจากการใช้จ่ายงบประมาณ

ผลสัมฤทธิ์และประโยชน์ที่คาดว่าจะได้รับ	หน่วยนับ	ค่าเป้าหมายปี 2563
<b>ผลสัมฤทธิ์ : ประชาชนได้รับบริการสุขภาพที่มีคุณภาพ</b>		
- ตัวชี้วัด : จำนวนโรงพยาบาลสังกัดสำนักงานปลัด	แห่ง	776
กระทรวงสาธารณสุขมีคุณภาพ มาตรฐานผ่านการรับรอง		
HA ชั้น 3 (รพส./รพท./รพช.)		
- ตัวชี้วัด : จำนวนประชากรอายุ 35 ปี ขึ้นไป ได้รับการ	คน	32,300,000
คัดกรองโรคไม่ติดต่อเรื้อรังและดูแลสุขภาพ		
- ตัวชี้วัด : จำนวน รพ.สต. ที่ผ่านเกณฑ์การพัฒนาคุณภาพ	แห่ง	7,845
รพ.สต. ติดดาว		
<b>ผลสัมฤทธิ์ : ประชาชนกลุ่มเป้าหมายได้รับสิทธิขั้นพื้นฐาน</b>		
<b>ด้านสาธารณสุข</b>		
- ตัวชี้วัด : ร้อยละของบุคคลที่มีปัญหาสถานะและสิทธิ	คน	559,282
ได้รับสิทธิขั้นพื้นฐานด้านสาธารณสุข		

ที่มา : เอกสารงบประมาณ ฉบับที่ 3 เล่มที่ 11 (वादแดง) ปี 2563 น.12



### 1. สรุปภาพรวมงบประมาณ

งบประมาณปี 2563 สำนักงานปลัดกระทรวงสาธารณสุข ได้รับจัดสรรทั้งสิ้น จำนวน 113,624.5748 ล้านบาท หรือร้อยละ 40.57 ของงบประมาณรวมของกระทรวงสาธารณสุข เพิ่มขึ้นจากปีงบประมาณ 2562 จำนวน 3,326.5806 ล้านบาท คิดเป็นร้อยละ 3.02 โดยงบประมาณจำแนกตามแผนงานต่างๆ ดังนี้

หน่วย:ล้านบาท

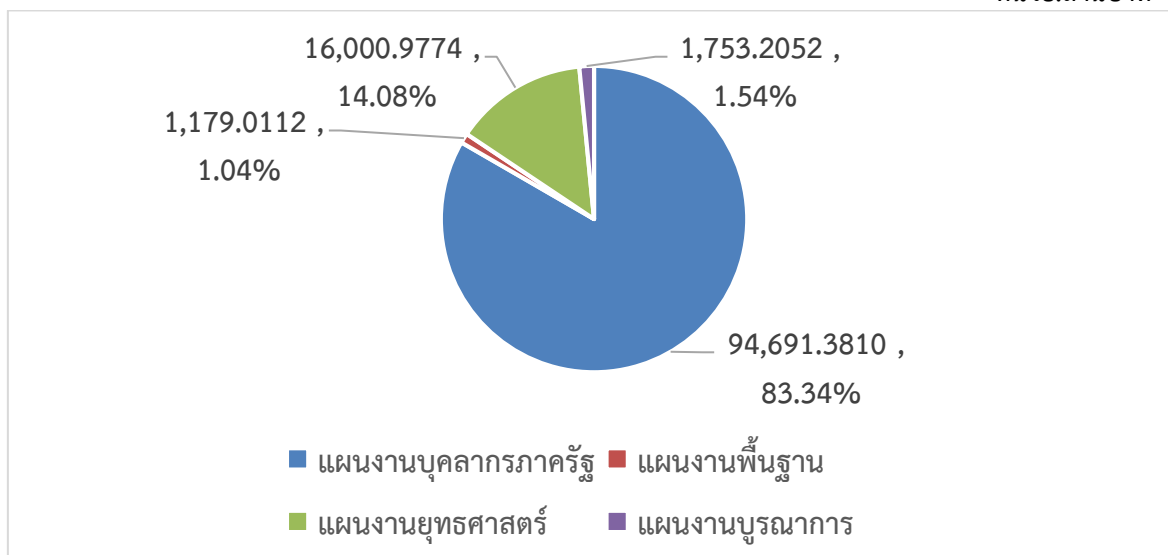

แผนงานที่ได้รับงบประมาณสูงสุดคือแผนงานบุคลากรภาครัฐ คิดเป็นร้อยละ 83.34 รองมาคือแผนงานวิทยาศาสตร์ คิดเป็นร้อยละ 14.08 ที่เหลือเป็นแผนงานบูรณาการและแผนงานพื้นฐาน คิดเป็นร้อยละ 1.54 และร้อยละ 1.04 ตามลำดับ

เมื่อพิจารณางบรายจ่าย พบว่างบบุคลากรมีสัดส่วนสูงสุดคิดเป็นร้อยละ 76.83 รองลงมาคืองบลงทุน คิดเป็นร้อยละ 11.0 ที่เหลือเป็นงบดำเนินงานร้อยละ 8.51 งบเงินอุดหนุน ร้อยละ 3.64 และงบรายจ่ายอื่น ร้อยละ 0.02

หน่วย:ล้านบาท

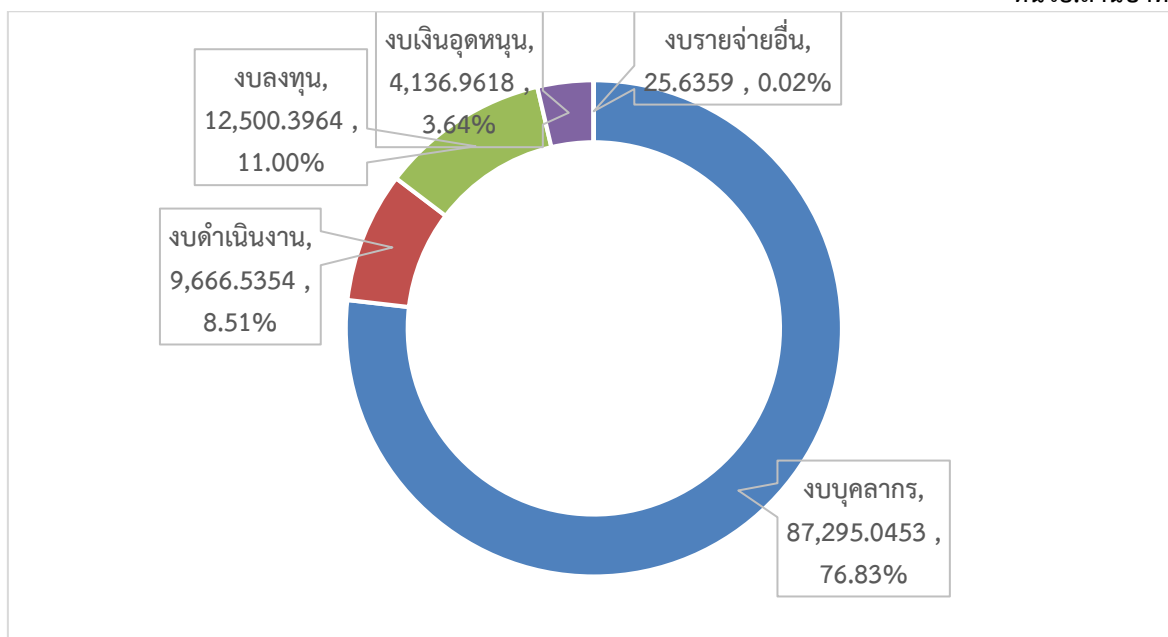



โดยสรุป สำนักงานปลัดกระทรวงสาธารณสุข ได้รับงบประมาณ ปี 2563 เพิ่มขึ้นและลดลงจากปี 2562 ในสาระสำคัญดังนี้

- ค่าใช้จ่ายของแผนงานบุคลากรภาครัฐ เพิ่มขึ้น จำนวน 3,518.3562 ล้านบาท ซึ่งส่วนใหญ่เป็น ค่าใช้จ่ายบุคลากรในโรงพยาบาลศูนย์/โรงพยาบาลทั่วไป โรงพยาบาลชุมชน และโรงพยาบาลส่งเสริมสุขภาพ ตำบล (สถานีอนามัย) ทั่วประเทศ
- แผนงานบูรณาการ ได้รับงบประมาณเพิ่มขึ้น 322.9772 ล้านบาท
- แผนงานพื้นฐานและแผนงานยุทธศาสตร์ ได้รับงบประมาณลดลง - 514.7528 ล้านบาท

## 2. วิเคราะห์ประเด็นสำคัญ

### 2.1 ผลผลิต/โครงการที่สำคัญ

ผลผลิต/โครงการ	รายละเอียดค่าใช้จ่าย	งบประมาณปี 63	หมายเหตุ
นโยบาย ยุทธศาสตร์ ระบบบริหารจัดการด้านสุขภาพฯ		1,048.0610	
วัตถุประสงค์	งบดำเนินงาน	463.0894	น.23
- เพื่อให้ได้ข้อมูลเชิงนโยบายและยุทธศาสตร์ของ	- ค่าเบี้ยเลี้ยงที่พักและพาหนะ	47.9698	
กระทรวงสาธารณสุขที่สอดคล้องกับสถานการณ์และ	- ค่าจ้างเหมาบริการ	69.4571	
สภาพปัญหาสาธารณสุข	- ค่าใช้จ่ายสัมมนา/จัดประชุม	49.7916	
	- ค่าใช้จ่ายพัฒนาบุคลากรทางการแพทย์	19.1940	
	- ค่าใช้จ่ายอื่นๆ	50.6403	
	- ค่าสาธารณูปโภค	226.0366	
	<b>งบลงทุน</b>	<b>441.4109</b>	
	- ค่าครุภัณฑ์	63.9249	
	- ค่าสิ่งก่อสร้าง	377.4860	
	<b>งบเงินอุดหนุน</b>	<b>131.7616</b>	
	- เงินอุดหนุนองค์กรต่างๆ รวม20 รายการ	131.7616	
	<b>งบรายจ่ายอื่น</b>	<b>11.7991</b>	
	- ค่าใช้จ่ายในการเจรจาและประชุมนานาชาติ	11.7991	

ที่มา : เอกสารงบประมาณฉบับที่ 3 เล่มที่ 11 (ข่าวคาดแดง) ปี 2563





ผลผลิต/โครงการ	รายละเอียดค่าใช้จ่าย	งบประมาณปี 63	หมายเหตุ
<b>โครงการพัฒนาและสร้างเสริมศักยภาพคนทุกกลุ่มวัย</b>		<b>239.9253</b>	
<b>วัตถุประสงค์</b>	<b>งบดำเนินงาน</b>	<b>239.9253</b>	น.35
- เพื่อประชาชนทุกกลุ่มวัยได้รับการพัฒนาคุณภาพชีวิต	- ค่าใช้จ่ายสัมมนาและฝึกอบรม	197.6997	
	- ค่าใช้จ่ายในการจัดประชุม	42.2256	
<b>โครงการพัฒนาระบบการแพทย์ปฐมภูมิ</b>		<b>1,007.1243</b>	
<b>วัตถุประสงค์</b>	<b>งบดำเนินงาน</b>	<b>627.4850</b>	น.37
- เพื่อให้ประชาชนได้รับบริการทุกที่ ทั้งหน่วยบริการสุขภาพและในชุมชน โดยแพทย์เวชศาสตร์ครอบครัวและคณะผู้ให้บริการสุขภาพปฐมภูมิ	- ค่าใช้จ่ายสัมมนา/จัดประชุม	93.7535	
	- ค่าใช้จ่ายดำเนินงานสุขภาพเชิงรุก	398.2553	
	- โครงการ Primary Care Cluster	81.7120	
	- สนับสนุนงานขับเคลื่อนระดับอำเภอ	21.9500	
	- ค่าเบี้ยเลี้ยง ที่พัก และพาหนะ	25.5264	
	- ค่าใช้จ่ายอื่นๆ	6.2878	
	<b>งบลงทุน</b>	<b>293.0993</b>	
	- ค่าครุภัณฑ์	293.0993	น. 37-44
	<b>งบเงินอุดหนุน</b>	<b>86.5400</b>	
	- พัฒนาอาจารย์แพทย์เวชศาสตร์ครอบครัว	45.0000	น.44
	- พัฒนาศักยภาพสหวิชาชีพฯ	19.5400	
	- สนับสนุนการประเมินเพื่อรับรองเป็นสถาบันผลิตแพทย์เวชศาสตร์ครอบครัว	2.0000	
	- พัฒนาศักยภาพแพทย์เวชศาสตร์ครอบครัวฯ	20.0000	
<b>โครงการพระราชดำริและเฉลิมพระเกียรติ</b>		<b>777.4909</b>	
<b>วัตถุประสงค์</b>	<b>งบดำเนินงาน</b>	<b>35.3000</b>	น.48
- เพื่อจัดบริการสาธารณสุขรองรับผู้ป่วยตามโครงการพระราชดำริและเฉลิมพระเกียรติ และพัฒนาสถานบริการสุขภาพให้มีคุณภาพมาตรฐาน	- สนับสนุนการขับเคลื่อนนโยบายพัฒนาโรงพยาบาลสมเด็จพระยุพราช	20.0000	
	- สนับสนุนการดำเนินงานของสาธารณสุข	0.3000	
	- สนับสนุนโครงการพัฒนารพ.ชัยพัฒนา	15.0000	
	<b>งบลงทุน</b>	<b>518.4742</b>	
	- ค่าครุภัณฑ์	143.0577	น.48-52
	- ค่าสิ่งก่อสร้าง	375.4165	น. 52-55
	<b>งบเงินอุดหนุน</b>	<b>223.7167</b>	
	- เงินอุดหนุนมูลนิธิและโครงการต่างๆ รวม	223.7167	น.55
	11 รายการ		

ควรแสดงรายละเอียดกิจกรรม / โครงการที่ดำเนินการ และกลุ่มเป้าหมายคือใคร

ที่มา : เอกสารงบประมาณฉบับที่ 3 เล่มที่ 11 (ข่าวคาดแดง) ปี 2563



ผลผลิต/โครงการ	รายละเอียดค่าใช้จ่าย	งบประมาณปี 63	หมายเหตุ
<b>โครงการผลิตและพัฒนากำลังคนด้านสุขภาพ</b>		<b>2,224.0454</b>	
<b>วัตถุประสงค์</b>	<b>งบลงทุน</b>	<b>173.312</b>	
- เพื่อการกระจายแพทย์ไปสู่ชนบท และพัฒนาโรงพยาบาล	- ค่าครุภัณฑ์	26.0986	น.57 - 60
ศูนย์และสถาบันสมทบเครือข่ายผลิตแพทย์ ให้มีขีดความสามารถและความพร้อมในการเป็นสถาบันผลิตแพทย์	- ค่าสิ่งก่อสร้าง	147.2134	น. 60
	<b>งบเงินอุดหนุน</b>	<b>2,050.7334</b>	
	- ค่าใช้จ่ายนักศึกษาแพทย์	1,918.5280	น. 60
	- ทุนการศึกษาเพื่อพัฒนาอาจารย์แพทย์	17.3592	
	- พัฒนาศักยภาพบุคลากร	114.8462	
<b>โครงการพัฒนาระบบบริการสุขภาพ</b>		<b>9,955.1575</b>	
<b>วัตถุประสงค์</b>	<b>งบดำเนินงาน</b>	<b>122.7431</b>	น.63
- เพื่อพัฒนาประสิทธิภาพการบริหารจัดการระบบบริการสุขภาพ และพัฒนาโครงสร้างพื้นฐานของหน่วยบริการให้มีคุณภาพตามมาตรฐาน	- ค่าตอบแทนและบริหารจัดการงานนิเวศ	42.9968	
	- ค่าเบี้ยเลี้ยงที่พักและพาหนะ	22.0375	
	- ค่าจ้างเหมาบริการ	18.2300	
	- ค่าใช้จ่ายสัมมนา/จัดประชุม	13.6128	
	- ค่าใช้จ่ายจัดบริการสาธารณสุข พิธีฮัจญ์	9.9360	
	- พัฒนางานสาธารณสุขในพื้นที่ชายแดน	9.3000	
	- ค่าใช้จ่ายอื่นๆ	6.6300	
	<b>งบลงทุน</b>	<b>9,712.4356</b>	
	- ค่าครุภัณฑ์	3,402.3157	น. 63 - 119
	- ค่าสิ่งก่อสร้าง	6,310.1199	น.120 - 147
	<b>งบเงินอุดหนุน</b>	<b>106.8420</b>	
	- เพื่อผลิตยาน้ำมันก๊วยสำหรับรพ.ในสังกัดกระทรวงสาธารณสุขทั่วประเทศ	106.8420	
	<b>งบรายจ่ายอื่น</b>	<b>13.1368</b>	
	- ค่าใช้จ่ายเดินทางไปราชการต่างประเทศ	13.1368	
<b>โครงการบริหารจัดการสิ่งแวดล้อม</b>		<b>285.4384</b>	
<b>วัตถุประสงค์</b>	<b>งบดำเนินงาน</b>	<b>17.8802</b>	น.149
- เพื่อส่งเสริมให้โรงพยาบาลในสังกัดกระทรวงสาธารณสุขมีการพัฒนามาตรฐานสิ่งแวดล้อม	- ค่าเบี้ยเลี้ยงที่พักและพาหนะ	2.8944	
	- ค่าจ้างเหมาบริการ	7.6747	
	- ค่าใช้จ่ายสัมมนา/จัดประชุม	7.2313	
	- วัสดุเชื้อเพลิงและหล่อลื่น	0.0798	
	<b>งบลงทุน</b>	<b>267.5582</b>	
	- ค่าสิ่งก่อสร้าง	267.5582	

ที่มา : เอกสารงบประมาณฉบับที่ 3 เล่มที่ 11 (ข่าวคาดแดง) ปี 2563



ผลผลิต/โครงการ	รายละเอียดค่าใช้จ่าย	งบประมาณปี 63	หมายเหตุ
<b>โครงการลดความเหลื่อมล้ำของ 3 กองทุน</b>			
<b>วัตถุประสงค์</b>	<b>งบเงินอุดหนุน</b>	<b>1,485.6181</b>	
- เพื่อให้ระบบประกันสุขภาพของประเทศที่อยู่ภายใต้การบริหารจัดการหน่วยงานเป็นไปในทิศทางที่สอดคล้องกัน	- บริการสาธารณสุขบุคคลที่มีปัญหาสถานะและสิทธิ	1,471.8014	น.153
โปร่งใส ตรวจสอบได้	กลุ่มเป้าหมาย 573,243 คน คือใคร และมีหลักเกณฑ์การจัดสรรเงินให้กับ รพ. ที่ให้บริการประชาชนกลุ่มนี้อย่างไร	- การพัฒนาชุดสิทธิประโยชน์หลักๆ	2.1702
		- ค่าใช้จ่ายในการศึกษาเพื่อพัฒนาข้อเสนอแนะเชิงนโยบาย สำหรับการปฏิรูประบบสาธารณสุข	4.3000
		- การพัฒนามาตรฐานการจ่ายของระบบบริการ	7.3465
<b>โครงการลดปัจจัยเสี่ยงทางสุขภาพด้านยาเสพติด</b>			
<b>วัตถุประสงค์</b>	<b>งบดำเนินงาน</b>	<b>426.3533</b>	น.159
- เพื่อพัฒนาระบบบริหารจัดการ ระบบบริการสุขภาพงานยาเสพติด ตามแนวทางมาตรฐานการบำบัดรักษาฟื้นฟู ผู้ติดยาเสพติด	- ค่าใช้จ่ายในการบำบัดฟื้นฟูผู้ติดยาเสพติด	303.6600	
	- ค่าใช้จ่ายในการลดอันตรายจากการใช้ยาเสพติด	52.5000	
	- ค่าใช้จ่ายในการติดตามดูแลผู้ผ่านการบำบัดฟื้นฟู	43.2000	
	- ค่าตรวจปัสสาวะเพื่อหาสารเสพติด	15.1830	
	- ค่าใช้จ่ายพัฒนาระบบบริหารจัดการ	6.9312	
	- ค่าใช้จ่ายพัฒนาบุคลากร	4.8791	
<b>โครงการพัฒนาเขตเศรษฐกิจพิเศษ</b>			
<b>วัตถุประสงค์</b>	<b>งบลงทุน</b>	<b>501.8751</b>	น.161
- เพื่อส่งเสริมการพัฒนาพื้นที่เศรษฐกิจพิเศษ ได้แก่ ตาก	- ค่าสิ่งก่อสร้าง	501.8751	
มุกดาหาร สระแก้ว ตราด สงขลา หนองคาย เชียงราย	(ค่าก่อสร้างอาคารโรงพยาบาล 4 แห่ง ได้แก่		
นครพนม กาญจนบุรี และนราธิวาส ให้มีระบบโครงสร้างพื้นฐาน สนับสนุนการพัฒนาสาธารณสุขชายแดน ป้องกัน	รพ.แม่สอด รพ.นครพนม รพ.หนองคาย และ		
ฝ้าระวัง ควบคุมโรคติดต่อ	รพ.สะเดา)		
<b>โครงการพัฒนาระบบการป้องกันและควบคุมโรคพยาธิใบไม้ตับและมะเร็งท่อน้ำดี</b>			
<b>วัตถุประสงค์</b>	<b>งบดำเนินงาน</b>	<b>46.3994</b>	น.173
- เพื่อแก้ปัญหาโรคพยาธิใบไม้ตับ และมะเร็งท่อน้ำดีในพื้นที่เสี่ยง ภาคตะวันออกเฉียงเหนือ จำนวน 20 จังหวัด	- ค่าจ้างเหมาบริการ	5.4957	
	- ค่าใช้จ่ายสัมมนาและฝึกอบรม	17.6212	
	- ค่าคัดกรองโรคพยาธิใบไม้ตับ	13.2625	
	- ค่าตรวจคัดกรองมะเร็งท่อน้ำดี	10.0200	
	<b>งบลงทุน</b>	<b>140.2200</b>	
	- ค่าครุภัณฑ์	140.2200	
	(ค่าครุภัณฑ์การแพทย์และวิทยาศาสตร์ จำนวน 388 รายการ)		

ที่มา : เอกสารงบประมาณฉบับที่ 3 เล่มที่ 11 (ขาวคาดแดง) ปี 2563



## 2.2 งบลงทุนภายใต้แผนงานยุทธศาสตร์

รายละเอียดค่าใช้จ่าย งบประมาณปี 2563	แผนงานยุทธศาสตร์ : ผลผลิต/โครงการ				รวมทั้งสิ้น
	พัฒนาระบบบริการปฐมภูมิ	พระราชดำริ	พัฒนาระบบบริการสุขภาพ	จัดการสิ่งแวดล้อม	
งบลงทุน	293.0993	518.4742	9,712.4356	267.5582	10,791.5673
ค่าครุภัณฑ์	293.0993	143.0577	3,402.3157		
ค่าสิ่งก่อสร้าง	-	375.4165	6,310.1199	267.5582	
ขาคาดแดง ฉบับที่ 3	น.37 - 44	ครุภัณฑ์ น. 48 - 52	ครุภัณฑ์ น. 63 - 119	น. 149 - 150	
เล่มที่ 11		ก่อสร้าง น.52 - 55	ก่อสร้าง น.120 - 147		

ที่มา : เอกสารงบประมาณฉบับที่ 3 เล่มที่ 11 (ขาคาดแดง) ปี 2563

งบลงทุนภายใต้แผนงานยุทธศาสตร์ (4 ผลผลิต/โครงการ) จำนวน 10,791.5673 ลบ.และงบลงทุนภายใต้แผนงานบูรณาการ ( 8 ผลผลิต /โครงการ) จำนวน 1,089.6762 ลบ. รวมงบลงทุนทั้งสิ้น 11,881.2435 ลบ. คิดเป็นร้อยละ 95.04 ของงบลงทุนรวมของสำนักงานปลัดกระทรวงสาธารณสุข เป็นงบลงทุนในการจัดหาครุภัณฑ์ และสิ่งก่อสร้างสำหรับสถานพยาบาลในสังกัดสำนักงานปลัดกระทรวงสาธารณสุขทั่วประเทศ

### ข้อสังเกต

- การจัดสรรค่าครุภัณฑ์และสิ่งก่อสร้างของสถานพยาบาลทั่วประเทศ กระจายลง ผลผลิต/โครงการ ภายใต้แผนงานยุทธศาสตร์และแผนงานบูรณาการ ถึง 10 ผลผลิต / โครงการ มีหลักเกณฑ์การจัดสรรและจัดลำดับความสำคัญอย่างไร เพื่อให้เกิดความเท่าเทียมและเป็นธรรมในแต่ละภูมิภาค
- นอกจากงบประมาณที่จัดสรรเป็นงบลงทุนให้สถานพยาบาลทั่วประเทศแล้ว ยังมีงบลงทุนเพื่อการทดแทนซึ่งสถานพยาบาลได้รับจัดสรรเงินเหมาจ่ายรายหัวจากสำนักงานหลักประกันสุขภาพแห่งชาติ ในแต่ละปีสำนักงานปลัดกระทรวงสาธารณสุข ได้รับจัดสรรเงินในส่วนนี้ประมาณปีละเท่าใด เครื่องมือการแพทย์และอาคารสถานที่ของโรงพยาบาลทั่วประเทศ มีเพียงพอต่อการให้บริการหรือไม่อย่างไร

## 2.3 งบลงทุนภายใต้แผนงานบูรณาการ

รายละเอียดค่าใช้จ่าย งบประมาณปี 2563	แผนงานบูรณาการ : ผลผลิต/โครงการ								รวมทั้งสิ้น
	เขตเศรษฐกิจพิเศษ	พัฒนาอาชีพผู้ รายได้น้อย	พัฒนาเมือง อุตสาหกรรม	ส่งเสริมการ ท่องเที่ยว	ส่งเสริมธุรกิจ ต่อเนื่อง	ควบคุมโรคพยาธิ ใบไม้ตับ	เสริมสร้างความ เข้มแข็งให้กับชุมชน	เขตเศรษฐกิจ ตะวันออก	
งบลงทุน	501.8751	55.3762	21.1600	24.9843	69.5865	140.2200	48.4300	228.0441	1,089.6762
ค่าครุภัณฑ์	-	55.3762	21.1600	-	8.7800	140.2200	38.9300	-	
ค่าสิ่งก่อสร้าง	501.8751	-	-	24.9843	60.8065	-	9.5000	228.0441	
ขาคาดแดง ฉบับที่ 3	น.161 - 162	น.164	น.166	น.168	น.171	น.173	น.177 - 178	น.180 - 181	
เล่มที่ 11									

ที่มา : เอกสารงบประมาณฉบับที่ 3 เล่มที่ 11 (ขาคาดแดง) ปี 2563



### 3. ข้อสังเกต/ความเห็นของ PBO

3.1 สำนักงานปลัดกระทรวงสาธารณสุข เป็นหน่วยงานที่มีค่าใช้จ่ายแผนงานบุคลากรภาครัฐ สูงสุด เนื่องจากมีสถานพยาบาลในส่วนภูมิภาค 76 จังหวัดทั่วประเทศ ทำให้มีค่าใช้จ่ายบุคลากรทางการแพทย์ สูงมาก โดยในปี 2563 ได้รับจัดสรรงบประมาณทั้งสิ้น 113,624.5748 ล้านบาท เป็นค่าใช้จ่ายในแผนงาน บุคลากรภาครัฐ 94,691.3810 ล้านบาท คิดเป็นร้อยละ 83.33

3.2 จากการที่คณะรัฐมนตรีมีมติ เมื่อ 23 พฤษภาคม 2560 มีมติเห็นชอบแนวทางการ แก้ปัญหาบรรจุกายาบาลวิชาชีพนเป็นข้าราชการ ตามที่คณะกรรมการเป้าหมายนโยบายบุคลากรสาธารณสุข เสนอ โดยมีอัตราพยาบาลที่ขอบรรจุเพิ่มทั้งหมด 10,992 อัตรา แต่ให้บรรจุตามที่มีอัตราว่าง 2,200 อัตราไป ก่อน ทำให้มีพยาบาลที่จะยังไม่ได้รับการบรรจุอีก 8,792 อัตรา ซึ่งส่วนใหญ่เป็นพยาบาลวิชาชีพนที่มีฐานะเป็น ลูกจ้างชั่วคราว (คณะกรรมการฯ จึงได้แบ่งการบรรจุเป็น 3 ปี ตั้งแต่ปี 2560 – 2662)

- ปัจจุบันมีความคืบหน้าในเรื่องแก้ไขปัญหาดังกล่าวอย่างไร
- ปัญหาการขาดแคลนบุคลากรทางการแพทย์ทั้งระบบ โดยเฉพาะโรงพยาบาลชุมชนที่อยู่ใน พื้นที่ห่างไกล ทุกกัันดาร กระทรวงสาธารณสุขได้วางแผนการแก้ไขปัญหาลในระยะยาวอย่างไร

3.3 เนื่องจากสำนักงานปลัดกระทรวงสาธารณสุข มีรายการผูกพันข้ามปีงบประมาณ จำนวน 160 รายการ เป็นรายการผูกพันเดิม จำนวน 96 รายการ รายการผูกพันใหม่เริ่มปี 2563 จำนวน 64 รายการ (รายละเอียดตามตารางหน้า 7) ซึ่งส่วนใหญ่เป็นรายการก่อสร้างอาคารโรงพยาบาลศูนย์/โรงพยาบาลทั่วไป และโรงพยาบาลชุมชนในส่วนภูมิภาค และเมื่อพิจารณาผลการเบิกจ่ายงบประมาณที่ผ่านมาและเงินกันไว้ เบิกจ่ายเหลือล่อมปี (รายละเอียดตามตารางหน้า 14) พบว่า ณ วันที่ 30 กันยายน 2562 สำนักงานปลัดกระทรวง สาธารณสุข มีเงินกันเหลือล่อมปี ที่ยังไม่ได้เบิกจ่าย จำนวน 2,263.1830 ล้านบาท ดังนั้นในการตั้งงบประมาณปี 2563 ควรนำผลการเบิกจ่ายและเงินกันเหลือล่อมปีที่ผ่านมา มาใช้ประกอบการพิจารณาตั้งงบประมาณให้ เหมาะสมกับวงดงานที่ต้องเบิกจ่ายในปีงบประมาณ เพื่อให้การใช้จ่ายงบประมาณมีประสิทธิภาพ และไม่ ต้องกันเงินไว้เบิกเหลือล่อมปีเป็นจำนวนมากเช่นที่ผ่านมา

3.4 สำนักงานปลัดกระทรวงสาธารณสุข ควรให้ความสำคัญกับการพัฒนาระบบการให้บริการ ให้มีความเชื่อมโยงเป็นเครือข่าย โดยให้ความสำคัญกับกากระจายทรัพยากรไปสู่เขตบริการสุขภาพให้เหมาะสม กับบริบทในแต่ละพื้นที่ เพื่อเพิ่มประสิทธิภาพในการให้บริการผู้ป่วย ให้เกิดความเท่าเทียมและมีมาตรฐาน ไกล่เคียงกันในแต่ละภูมิภาค



**กรมการแพทย์ (เอกสารงบประมาณवादาดแดง ฉบับที่ 3 เล่มที่ 11 หน้า 189)**

**วิสัยทัศน์**

ประชาชนได้รับการบริการทางการแพทย์ที่มีคุณภาพและมาตรฐานวิชาชีพอย่างเสมอภาค

**พันธกิจ**

สร้างและถ่ายทอดองค์ความรู้ เทคโนโลยีทางการแพทย์ที่สมคุณค่า (Appropriate Medical Technology) เสริมสร้างการมีส่วนร่วม (Co – Creation) ทางวิชาการและบริการทางการแพทย์ในทุกภาคส่วน เพื่อพัฒนาการแพทย์ของประเทศสู่มาตรฐานสากล

**ผลสัมฤทธิ์และประโยชน์ที่คาดว่าจะได้รับจากการใช้จ่ายงบประมาณ**

ผลสัมฤทธิ์และประโยชน์ที่คาดว่าจะได้รับ	หน่วยนับ	ค่าเป้าหมายปี 2563
<b>ผลสัมฤทธิ์ : ประชาชนมีสุขภาพดีด้วยองค์ความรู้ทางวิชาการและบริการทางการแพทย์ที่มีคุณภาพและมาตรฐานวิชาชีพอย่างเสมอภาค</b>		
- ตัวชี้วัด : ร้อยละของผู้ป่วยยาเสพติดเข้ารับการบำบัดรักษา และติดตามอย่างต่อเนื่อง 1 ปี	ร้อยละ	50
- ตัวชี้วัด : จำนวนผู้สูงอายุเข้าถึงระบบการดูแลสุขภาพและนวัตกรรม เทคโนโลยีทางการแพทย์	คน	460,000
- ตัวชี้วัด : อัตราตายของผู้ป่วยโรคกล้ามเนื้อหัวใจตายเฉียบพลันชนิด STEMI	ไม่เกินร้อยละ	9
- ตัวชี้วัด : อัตราตายของผู้ป่วยโรคหลอดเลือดสมอง	น้อยกว่าร้อยละ	7
- ตัวชี้วัด : ร้อยละองค์ความรู้ใหม่จากการวิจัยและพัฒนา นวัตกรรม ได้รับการเผยแพร่	ร้อยละ	80
- ตัวชี้วัด : ร้อยละผู้ป่วยมะเร็ง 5 อันดับแรก ได้รับการรักษาภายในระยะเวลาที่กำหนด	มากกว่าหรือเท่ากับร้อยละ	70
(ร้อยละของผู้ป่วยที่ได้รับการรักษาด้วยการผ่าตัดภายในระยะเวลา 4 สัปดาห์)		
- ตัวชี้วัด : ร้อยละผู้ป่วยมะเร็ง 5 อันดับแรก ได้รับการรักษาภายในระยะเวลาที่กำหนด	มากกว่าหรือเท่ากับร้อยละ	70
(ร้อยละของผู้ป่วยที่ได้รับการรักษาด้วยเคมีบำบัดภายในระยะเวลา 6 สัปดาห์)		
- ตัวชี้วัด : ร้อยละผู้ป่วยมะเร็ง 5 อันดับแรก ได้รับการรักษาภายในระยะเวลาที่กำหนด	มากกว่าหรือเท่ากับร้อยละ	60
(ร้อยละของผู้ป่วยที่ได้รับการรักษาด้วยรังสีรักษาภายในระยะเวลา 6 สัปดาห์)		
- ตัวชี้วัด : ร้อยละผู้ป่วยยาเสพติดกลุ่มเสี่ยงก่อความรุนแรง ได้รับการประเมิน บำบัดรักษาและติดตามดูแลช่วยเหลือตามระดับความรุนแรงอย่างต่อเนื่อง	ร้อยละ	40

ที่มา : เอกสารงบประมาณฉบับที่ 3 เล่มที่ 11 (वादาดแดง) ปี 2563



## 1. สรุปภาพรวมงบประมาณ

งบประมาณ

ปี 2563 กรมการแพทย์ ได้รับจัดสรรทั้งสิ้น จำนวน 8,086.3306 ล้านบาท เพิ่มขึ้นจากปีงบประมาณ 2562 จำนวน 20.9904 ล้านบาท คิดเป็นร้อยละ 0.26 โดยงบประมาณจำแนกตามแผนงานต่างๆ ดังนี้

หน่วย:ล้านบาท

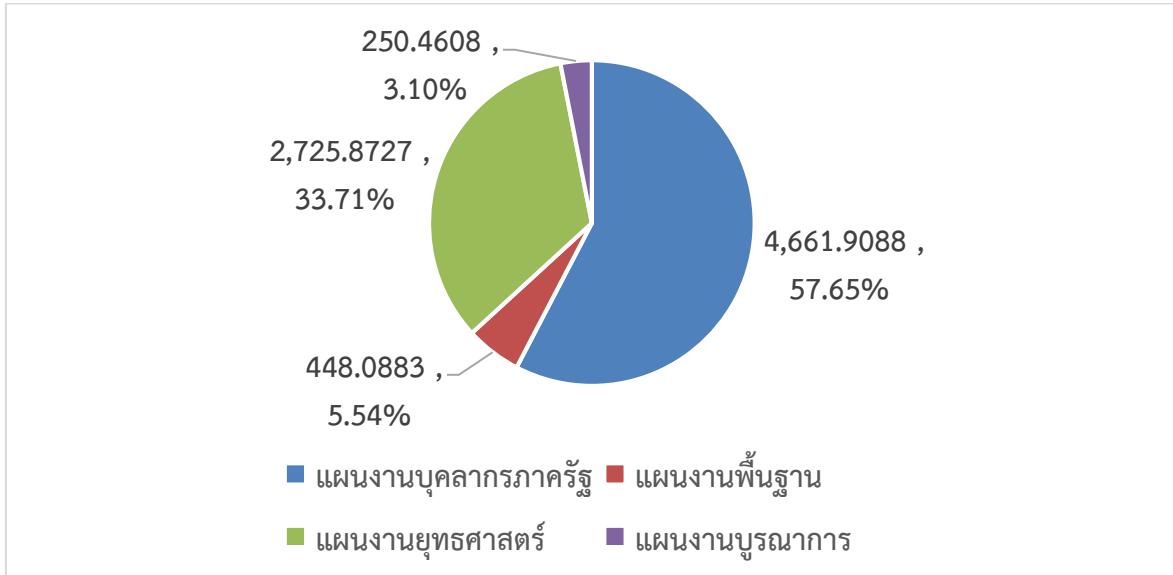

แผนงานที่ได้รับงบประมาณสูงสุดคือแผนงานบุคลากรภาครัฐ คิดเป็นร้อยละ 57.65 รองมาคือแผนงานพันธุศาสตร์ คิดเป็นร้อยละ 33.71 ที่เหลือเป็นแผนงานพื้นฐานและแผนงานบูรณาการ คิดเป็นร้อยละ 5.54 และร้อยละ 3.10 ตามลำดับ

เมื่อพิจารณางบรายจ่าย พบว่างบบุคลากรมีส่วนสูงที่สุดคิดเป็นร้อยละ 53.39 รองลงมาก็คืองบลงทุน คิดเป็นร้อยละ 32.45 ที่เหลือเป็นงบดำเนินงานร้อยละ 11.52 งบเงินอุดหนุน ร้อยละ 1.21 และงบรายจ่ายอื่น ร้อยละ 0.62 นอกจากนี้ยังมีค่าใช้จ่ายนอกงบประมาณอีกร้อยละ 0.81

หน่วย:ล้านบาท

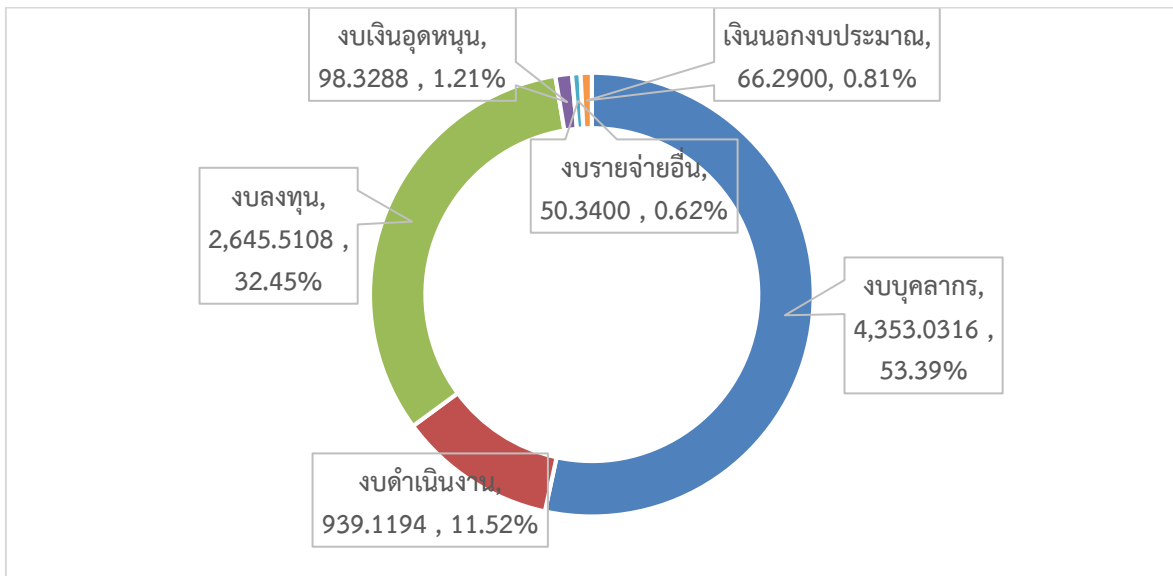



## 2. วิเคราะห์ประเด็นสำคัญ

### 2.1 ผลผลิต/โครงการที่สำคัญ

ผลผลิต/โครงการ	รายละเอียดค่าใช้จ่าย	งบประมาณปี 63	หมายเหตุ
<b>องค์ความรู้ด้านสุขภาพบริการพัฒนา</b>		<b>448.0883</b>	
<b>วัตถุประสงค์</b>	<b>งบดำเนินงาน</b>	<b>237.6782</b>	น.199
- พัฒนานองค์ความรู้และเทคโนโลยีทางการแพทย์ พัฒนา	- ค่าตอบแทนพยาบาลปฏิบัติงานเวรป่วย ตึก	26.0000	
มาตรฐานในการบำบัดรักษาทางการแพทย์ รวมทั้งจัด	- ค่าเช่าทรัพย์สิน	8.9400	
บริการทางการแพทย์ระดับตติยภูมิฯ	- ค่าจ้างเหมาบริการ	9.7885	
	- วัสดุวิทยาศาสตร์หรือการแพทย์	86.5969	
	- ค่าสาธารณูปโภค	89.5560	
	- ค่าใช้จ่ายอื่นๆ	16.7968	
	<b>งบลงทุน</b>	<b>100.9007</b>	
	- ค่าสิ่งก่อสร้าง	100.9007	
	(ค่าก่อสร้างอาคารโรงพยาบาล จำนวน 2 รายการ)		
	<b>งบเงินอุดหนุน</b>	<b>94.4816</b>	
	- เพื่อการฟื้นฟูสมรรถภาพคนพิการทางการแพทย์	37.2317	
	- ทุนการศึกษาเพื่อพัฒนาบุคลากรทางการแพทย์	9.7499	
	- การเรียนการสอนแพทย์เฉพาะทาง	47.5000	
	<b>งบรายจ่ายอื่น</b>	<b>15.0278</b>	
	- ค่าใช้จ่ายเดินทางไปราชการต่างประเทศ	4.7679	
	- ค่าใช้จ่ายดูแลผู้ป่วยในสถานพยาบาลของวัดไทย	7.2045	
	ระหว่างเทศกาลแสวงบุญของชาวพุทธ		
	- ค่าใช้จ่ายในการพัฒนานองค์ความรู้ทางการแพทย์	3.0554	
<b>โครงการองค์ความรู้ด้านสุขภาพบริการพัฒนาอย่าง</b>		<b>2,655.6678</b>	
<b>เหมาะสม</b>	<b>งบดำเนินงาน</b>	<b>111.0577</b>	น.214
<b>วัตถุประสงค์</b>	- ค่าใช้จ่ายในการแก้ไขปัญหาสุขภาพของ	7.0000	
- ถ่ายทอดองค์ความรู้และเทคโนโลยีทางการแพทย์แก่	ประชาชนในพื้นที่		
เครือข่ายสถานบริการสุขภาพ	- ค่าใช้จ่ายในการพัฒนาเครือข่ายวิชาการ	7.0000	
และจัดบริการบำบัดรักษาและฟื้นฟู	ระบบบริการตติยภูมิ และตติยภูมิ		
	- ค่าใช้จ่ายในการดำเนินการด้านการบริการ และ	15.5198	
	การศึกษาวิจัยกัญชาทางการแพทย์		
	- วัสดุเวชภัณฑ์ (สารเสพติด)	45.8458	
	<b>งบลงทุน</b>	<b>2,544.6101</b>	
	- ค่าครุภัณฑ์	1,835.4150	น. 214 - 226
	- ค่าสิ่งก่อสร้าง	709.1951	น.226 - 229

มีหลายหน่วยงานที่มีค่าใช้จ่ายในการศึกษาวิจัย ซ้ำซ้อนกันหรือไม่อย่างไร

ที่มา : เอกสารงบประมาณฉบับที่ 3 เล่มที่ 11 (ข่าวคาดแดง) ปี 2563





ผลผลิต/โครงการ	รายละเอียดค่าใช้จ่าย	งบประมาณปี 63	หมายเหตุ
<b>โครงการผู้เสพ ผู้ติดยาเสพติด ได้รับการบำบัดรักษา</b>		<b>230.1329</b>	
<b>วัตถุประสงค์</b>	<b>งบดำเนินงาน</b>	<b>230.1329</b>	น.232
- พัฒนาคความรู้และเทคโนโลยีทางการแพทย์ด้านยาเสพติด	- ค่าใช้จ่ายในการแก้ไขปัญหาสุขภาพของ	6.3407	
- จัดบริการบำบัดรักษาและฟื้นฟูสมรรถภาพผู้ติดยาเสพติด	ประชาชนในพื้นที่		
	- ค่าใช้จ่ายในการบูรณาการด้านการพัฒนา	10.6812	
	ระบบบริการทุติยภูมิ และตติยภูมิ ด้านยาเสพติด		
	- การฝึกอบรมพัฒนาศักยภาพเครือข่ายฯ	6.1630	
	- วัสดุเวชภัณฑ์ (ยาเสพติด)	187.4400	
	- วัสดุอาชีวบำบัด	19.5080	
<b>โครงการสนับสนุนการเป็นเมืองศูนย์กลางบริการสุขภาพฯ</b>		<b>52.2947</b>	
<b>วัตถุประสงค์</b>	<b>งบดำเนินงาน</b>	<b>23.6203</b>	น.211
- พัฒนาคหน่วยงานให้มีศักยภาพเพื่อรองรับการเข้าสู่	- ค่าใช้จ่ายในการพัฒนาเครือข่ายวิชาการ และ	23.6203	
ประชาคมอาเซียน รวมทั้งจัดบริการการแพทย์ระดับตติยภูมิ	บริการกับประเทศในกลุ่มประชาคมอาเซียน		
แก่ผู้ป่วยของประเทศในประชาคมอาเซียน	<b>งบเงินอุดหนุน</b>	<b>3.8472</b>	
	- โครงการศูนย์สมาคมแห่งเอเชียตะวันออก	3.8472	
	เฉียงใต้ เพื่อผู้สูงอายุที่มีศักยภาพและนวัตกรรม		
	<b>งบรายจ่ายอื่น</b>	<b>24.8272</b>	
	- ค่าใช้จ่ายในการพัฒนาด้านวิชาการ และ	16.3349	
	บริการในประเทศกลุ่มประชาคมอาเซียน		
	- ค่าใช้จ่ายในการดูแลสุขภาพแรงงานไทยฯ	8.4923	
<b>โครงการสร้างสังคมห่วงใยใส่ใจสุขภาพผู้สูงอายุ</b>		<b>11.7378</b>	
<b>วัตถุประสงค์</b>	<b>งบดำเนินงาน</b>	<b>11.7378</b>	น.237
- พัฒนาคความรู้และเทคโนโลยีทางการแพทย์ด้านการดูแล	- ค่าใช้จ่ายในการเสริมสร้างความเข้มแข็งทาง	1.4497	
ผู้สูงอายุและผู้พิการ	สังคมและระบบการดูแลผู้สูงอายุเสมอมา		
- เพื่อให้ผู้สูงอายุเข้าถึงบริการสุขภาพอย่างเท่าเทียม	- ค่าใช้จ่ายในการพัฒนาระบบการป้องกันภาวะ	1.0000	
	หกล้มและดูแลสุขภาพผู้สูงอายุ		
	- การจัดบริการสุขภาพผู้สูงอายุในสถานบริการฯ	2.3358	
	- การพัฒนาระบบการป้องกันโรคระดับทุติยภูมิ	3.8061	
	เพื่อดูแลรักษากลุ่มอาการหรือโรคที่พบบ่อย		
	- พัฒนาระบบการดูแลระยะกลางในผู้ป่วยสูงอายุฯ	3.1462	
<b>โครงการผลักดันการนำนวัตกรรมที่เอื้อต่อการดำรงชีวิต</b>		<b>8.5900</b>	
<b>ของผู้สูงอายุไปใช้ประโยชน์</b>	<b>งบดำเนินงาน</b>	<b>8.5900</b>	น.234
<b>วัตถุประสงค์</b>	- ค่าใช้จ่ายในการบูรณาการนวัตกรรม และ	8.5900	
- พัฒนาคความรู้และเทคโนโลยีทางการแพทย์ด้านการดูแล	เทคโนโลยีการดูแลสุขภาพช่องปากผู้สูงอายุ		
ผู้สูงอายุและผู้พิการ			
- เพื่อให้ผู้สูงอายุเข้าถึงบริการสุขภาพอย่างเท่าเทียม			

ที่มา : เอกสารงบประมาณฉบับที่ 3 เล่มที่ 11 (ขาวคาดแดง) ปี 2563



### 3. ข้อสังเกต/ความเห็นของ PBO

3.1 กรมการแพทย์ เป็นหน่วยงานที่มีเงินรายได้นอกงบประมาณในแต่ละปี (ตามตาราง 8.2.1) มากกว่ารายได้ที่ได้รับจากงบประมาณในแต่ละปี แต่ในปี 2563 นำเงินรายได้มาสมทบกับงบประมาณเพียง 66.29 ล้านบาท คิดเป็นสัดส่วนเพียงร้อยละ 0.82 เท่านั้น จึงอยากทราบว่าในแต่ละปี กรมการแพทย์มีแผนการใช้จ่ายเงินนอกงบประมาณไปใช้ดำเนินการในเรื่องอื่นๆหรือไม่อย่างไร

3.2 การให้บริการผู้ป่วยยาเสพติด ที่มาบำบัดรักษาที่โรงพยาบาลในสังกัดกรมการแพทย์ มีเป้าหมายจำนวน 13,300 คน ตั้งเป้าหมายเท่ากันทุกปี (ปี 2562 – 2565) เหตุใดจึงกำหนดเป้าหมายเท่าเดิม มีข้อจำกัดหรือมีเหตุผลอย่างไร และกลุ่มเป้าหมายที่ดูแลมีความแตกต่างกับผู้ป่วยที่มารับบริการที่โรงพยาบาลศูนย์ โรงพยาบาลทั่วไป ในสังกัดสำนักงานปลัดกระทรวงสาธารณสุขหรือไม่)



**กรมการแพทย์แผนไทยและแพทย์ทางเลือก** (เอกสารงบประมาณหมวดขาดแคลน ฉบับที่ 3 เล่มที่ 11 หน้า 239)

**วิสัยทัศน์**

เป็นองค์กรหลักด้านการแพทย์แผนไทยและการแพทย์ทางเลือก เพื่อการพึ่งตนเองด้านสุขภาพและส่งเสริมเศรษฐกิจอย่างยั่งยืน

**พันธกิจ**

พัฒนาวิชาการและการบริการการแพทย์แผนไทยและการแพทย์ทางเลือก โดยส่งเสริมและพัฒนาการวิจัย การจัดระบบความรู้ พัฒนาแหล่งผลิตและผลิตภัณฑ์สมุนไพร ค้ำครองอนุรักษ์ และส่งเสริมภูมิปัญญาการแพทย์แผนไทยและการแพทย์พื้นบ้านไทย พัฒนาคุณภาพมาตรฐานการบริการการแพทย์แผนไทยและการแพทย์ทางเลือก เพื่อนำไปใช้ในระบบบริการสุขภาพอย่างมีคุณภาพ ปลอดภัย และเป็นทางเลือกให้แก่ประชาชนในการดูแลสุขภาพ

**ผลสัมฤทธิ์และประโยชน์ที่คาดว่าจะได้รับจากการใช้จ่ายงบประมาณ**

ผลสัมฤทธิ์และประโยชน์ที่คาดว่าจะได้รับ	หน่วยนับ	ค่าเป้าหมายปี 2563
<b>ผลสัมฤทธิ์ : ประเทศไทยมีความมั่นคงจากการนวดไทยและผลิตภัณฑ์สมุนไพร</b>		
- ตัวชี้วัด : มูลค่าการขยายตัวของอุตสาหกรรมและบริการการแพทย์แผนไทยในเมืองท่องเที่ยวเชิงสุขภาพและเมืองสมุนไพร	ร้อยละ	3
<b>ผลสัมฤทธิ์ : ประชาชนมีความเชื่อมั่นในบริการแพทย์แผนไทยและการแพทย์ทางเลือกและสมุนไพร และนำไปใช้ในการดูแลสุขภาพตนเองได้อย่างยั่งยืน</b>		
- ตัวชี้วัด : ร้อยละของผู้ป่วยนอกทั้งหมดที่ได้รับบริการตรวจ วินิจฉัย รักษาโรค และฟื้นฟูสภาพ ด้วยศาสตร์การแพทย์แผนไทยและการแพทย์ทางเลือก	ร้อยละ	19.5

ที่มา : เอกสารงบประมาณฉบับที่ 3 เล่มที่ 11 (ขาดแคลน) ปี 2563

ข้อสังเกต ค่าเป้าหมายตามตัวชี้วัดดังกล่าว สามารถดำเนินการได้ในเฉพาะสถานพยาบาลที่มีแพทย์แผนไทยประจำหรือไม่ ปัจจุบัน มีแพทย์ทางเลือก ประจำอยู่ในสถานพยาบาลทั่วประเทศจำนวนกี่แห่ง และได้รับการยอมรับมากน้อยอย่างไร



### 1. สรุปภาพรวมงบประมาณ

งบประมาณปี 2563 กรมการแพทย์แผนไทยและแพทย์ทางเลือก ได้รับจัดสรรทั้งสิ้น จำนวน 402.0029 ล้านบาท เพิ่มขึ้นจากปีงบประมาณ 2562 จำนวน 124.4389 ล้านบาท คิดเป็นร้อยละ 44.83 (นอกจากนี้หน่วยงานยังได้รับจัดสรรเงินกองทุนภูมิปัญญาแพทย์แผนไทย อีก จำนวน 10.00 ล้านบาท) โดย งบประมาณจำแนกตามแผนงานต่างๆ ดังนี้

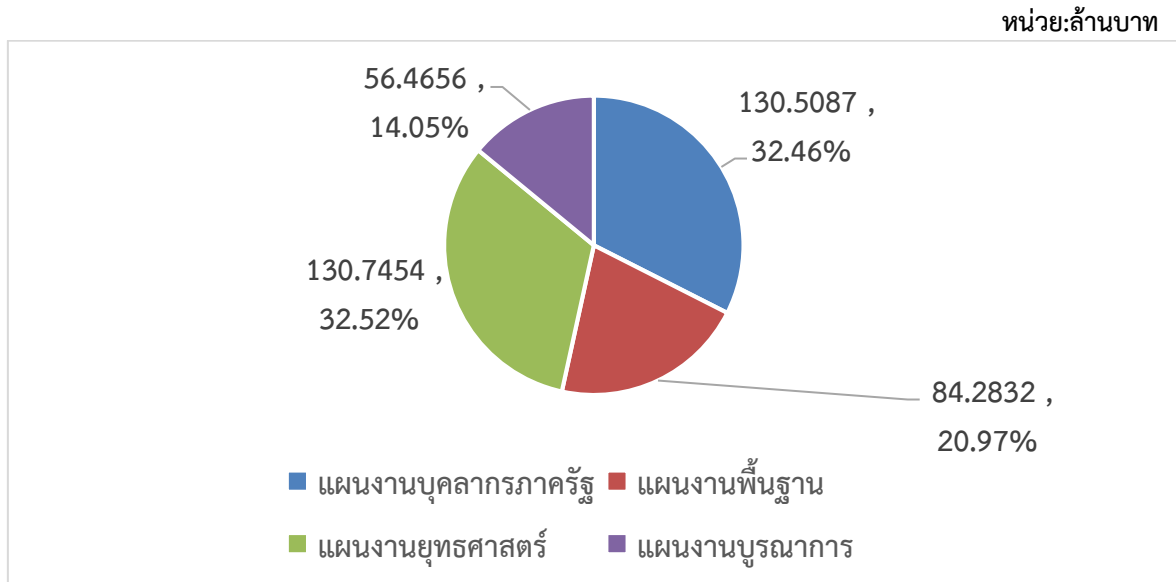

แผนงานที่ได้รับงบประมาณสูงสุดคือแผนงานยุทธศาสตร์ คิดเป็นร้อยละ 32.52 รองมาคือแผนงานบุคลากรภาครัฐ คิดเป็นร้อยละ 32.46 ที่เหลือเป็นแผนงานพื้นฐานและแผนงานบูรณาการ คิดเป็นร้อยละ 20.97 และร้อยละ 14.05 ตามลำดับ

เมื่อพิจารณางบรายจ่าย พบว่างบดำเนินการงานมีสัดส่วนสูงสุดคิดเป็นร้อยละ 44.15 รองลงมาคืองบบุคลากรมีสัดส่วนคิดเป็นร้อยละ 30.40 ที่เหลือเป็นงบลงทุนร้อยละ 17.14 งบเงินอุดหนุน ร้อยละ 5.47 และงบรายจ่ายอื่น ร้อยละ 2.84 ตามลำดับ

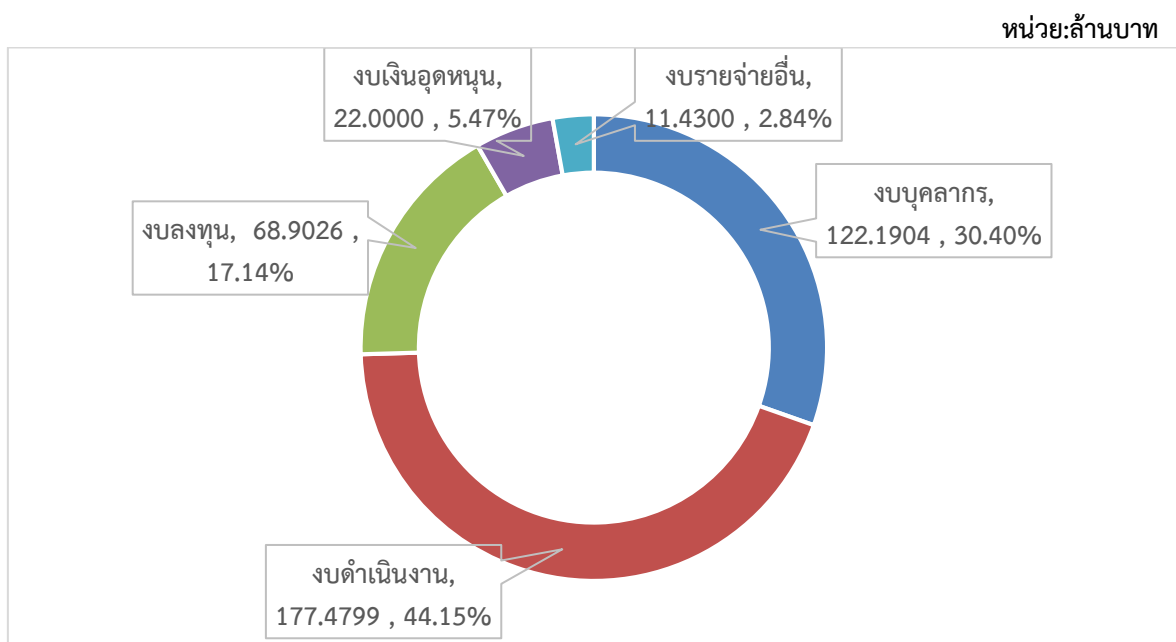



## 2. วิเคราะห์ประเด็นสำคัญ

### 2.1 ผลผลิต/โครงการที่สำคัญ

ผลผลิต/โครงการ	รายละเอียดค่าใช้จ่าย	งบประมาณปี 63	หมายเหตุ
<b>การบริการด้านการแพทย์แผนไทยฯ</b>		<b>84.2832</b>	
<b>วัตถุประสงค์</b>	<b>งบดำเนินงาน</b>	<b>43.8762</b>	น.247
- เพื่อส่งเสริม พัฒนา และเผยแพร่องค์ความรู้ภูมิปัญญา	- ค่าจ้างเหมาบริการ	27.4430	
การแพทย์แผนไทย และการแพทย์ทางเลือกสู่การนำไปใช้	- ค่าใช้จ่ายในการสัมมนาและฝึกอบรม	4.8231	
ประโยชน์	- ค่าสาธารณูปโภค	6.3854	
- พัฒนาคูณภาพมาตรฐานการให้บริการสุขภาพด้าน	- ค่าใช้จ่ายอื่นๆ	5.2247	
การแพทย์แผนไทยและการแพทย์ทางเลือกในสถานบริการ	<b>งบลงทุน</b>	<b>14.9070</b>	
สุขภาพ	- ค่าครุภัณฑ์	13.9704	
	- ค่าสิ่งก่อสร้าง	0.9366	
	<b>งบเงินอุดหนุน</b>	<b>22.0000</b>	
	- โครงการมหกรรมสมุนไพรแห่งชาติ	13.5000	
	- โครงการมหกรรมการแพทย์แผนไทยแห่งชาติ	8.5000	
	<b>งบรายจ่ายอื่น</b>	<b>3.5000</b>	
	- ค่าใช้จ่ายเดินทางไปราชการต่างประเทศ	3.5000	
<b>โครงการระบบบริการการแพทย์แผนไทย การแพทย์</b>		<b>130.7454</b>	
<b>ผสมผสาน และสมุนไพรฯ</b>	<b>งบดำเนินงาน</b>	<b>119.2854</b>	น.250
<b>วัตถุประสงค์</b>	- ค่าใช้จ่ายในการศึกษาและถ่ายทอดนวัตกรรม	13.4885	
- พัฒนาศูนย์สมุนไพรต่อยอดทั้งด้านการรักษาและผลิตภัณฑ์	- สนับสนุนการแปรรูปและผลิตภัณฑ์สมุนไพร	6.6897	
ประเภทอื่น และสร้างมูลค่าเพิ่มทางเศรษฐกิจ	- การขับเคลื่อนกัญชาทางการแพทย์แผนไทย	14.1072	
	- การผลิตยาน้ำมันกัญชาสำหรับโรงพยาบาลใน	45.0000	
	สังกัดกระทรวงสาธารณสุขทั่วประเทศ		
	- สนับสนุนการดำเนินงานแก้อาการปวดที่มี	40.0000	
	โรงงานผลิตยาแผนไทย เพื่อการผลิตยาแผนไทย		
	ที่มีกัญชาปรุงผสมอยู่		
	<b>งบลงทุน</b>	<b>3.5300</b>	
	- ค่าสิ่งก่อสร้าง	3.5300	
	<b>งบรายจ่ายอื่น</b>	<b>7.9300</b>	
	- ค่าใช้จ่ายในการจัดทำมาตรฐานตำรับยาแผนไทย	4.7700	
	- การวิจัยและพัฒนาวัตกรรมการดูแลสุขภาพ	3.1600	

กลุ่มเป้าหมาย รพ.ก็แห่ง  
ครอบคลุมทั่วประเทศและ  
ทุกภูมิภาคหรือไม่

ที่มา : เอกสารงบประมาณฉบับที่ 3 เล่มที่ 11 (ข่าวคาดเดาง) ปี 2563



ผลผลิต/โครงการ	รายละเอียดค่าใช้จ่าย	งบประมาณปี 63	หมายเหตุ
โครงการยกระดับมาตรฐานบริการและส่งเสริมธุรกิจ ต่อเนื่องในแหล่งท่องเที่ยว		25.2328	
วัตถุประสงค์	งบลงทุน	25.2328	น.254
- เพื่อยกระดับคุณภาพและมาตรฐานการให้บริการ และ	- ค่าสิ่งก่อสร้าง	25.2328	
ส่งเสริมธุรกิจต่อเนื่องในแหล่งท่องเที่ยว	- อาคารคลังยา	14.2545	
	- อาคารผู้ป่วยการแพทย์แผนไทย 4 ชั้น (รพ. ห้วยยอด จ. ตรัง)	10.9783	
โครงการพัฒนาวัดกรรมเพื่อการพัฒนาภาค		25.2328	
วัตถุประสงค์	งบลงทุน	25.2328	น.256
- เพื่อส่งเสริมและสนับสนุนการศึกษาวิจัยเพื่อพัฒนา	- ค่าสิ่งก่อสร้าง	25.2328	
ความรู้ เทคโนโลยี นวัตกรรมฯ ในการพัฒนาภาค	- อาคารคลังยา	14.2545	
	- อาคารผู้ป่วยการแพทย์แผนไทย 4 ชั้น (รพ.สมเด็จพระยุพราชสว่างแดนดิน จ. สกลนคร)	10.9783	

ที่มา : เอกสารงบประมาณฉบับที่ 3 เล่มที่ 11 (ข่าวคาดเดาง) ปี 2563

ข้อสังเกต ทั้ง 2 โครงการดังกล่าวข้างต้น เป็นการก่อสร้างอาคารคลังยา และอาคารผู้ป่วยการแพทย์แผนไทย เหมือนกัน แต่แยกอยู่คนละโครงการ และเป็นการก่อสร้างอาคารโรงพยาบาลในสังกัดสำนักงานปลัดกระทรวงสาธารณสุข เหตุใดจึงไม่ของบประมาณผ่านสำนักงานปลัดกระทรวงสาธารณสุข แต่กรมการแพทย์แผนไทยเป็นหน่วยงานที่ของบประมาณแทน มีหลักเกณฑ์ในการพิจารณาจัดสรรงบประมาณอย่างไร

### 3. ข้อสังเกต/ความเห็นของ PBO

3.1 ควรมีการขึ้นทะเบียนแพทย์แผนไทย และหมอพื้นบ้าน เพื่อรับรองมาตรฐานในการรักษา และสร้างความเชื่อมั่นแก่ประชาชนในการเลือกใช้บริการ รวมทั้งสร้างเครือข่ายระหว่างประเทศในการดำเนินการสนับสนุนการรักษาด้วยแพทย์แผนไทยและสนับสนุนการใช้สมุนไพรไทย

3.2 ควรสนับสนุนการเข้ายาสมุนไพรรักษาโรค โดยยาสมุนไพรต้องมีการขึ้นทะเบียนและจดสิทธิบัตรและมีข้อมูลแสดงสรรพคุณการรักษาโรค มีมาตรการทำความเข้าใจให้แพทย์จ่ายยาสมุนไพรแทนการจ่ายยาแผนปัจจุบันเพิ่มมากขึ้น เพื่อประหยัดค่าใช้จ่ายในการรักษาและลดภาระค่าใช้จ่ายงบประมาณของประเทศไทย และสอดแทรกองค์ความรู้ด้านการแพทย์แผนไทยให้เป็นส่วนหนึ่งของหลักสูตรการเรียนของนักศึกษาแพทย์

3.3 ประเด็นเรื่องผลิตภัณฑ์สุขภาพ/สมุนไพร กรรมวิธีการฯ ได้ให้ความสำคัญอย่างต่อเนื่อง โดยเฉพาะเรื่องการจดสิทธิบัตร และการนำไปใช้ประโยชน์ ตลอดจนสนับสนุนการวิจัยพัฒนาสมุนไพรไทยให้เป็นผลิตภัณฑ์ที่รู้จักอย่างแพร่หลาย หน่วยงานควรให้ความสำคัญและวางแผนการดำเนินงานในระยะยาว

**กรมควบคุมโรค (เอกสารงบประมาณหมวดขาดแคลน ฉบับที่ 3 เล่มที่ 11 หน้า 257)****วิสัยทัศน์**

ประชาชนได้รับการป้องกันควบคุมโรคและภัยสุขภาพพระดับมาตรฐานสากล ภายในปี 2580

**พันธกิจ**

1. ส่งเสริมกระบวนการประสานความร่วมมือกับเครือข่ายภายในและระหว่างประเทศ ในการผลิตและพัฒนาผู้เชี่ยวชาญ องค์ความรู้ ข้อมูลข่าวสาร เครื่องมือ กฎหมาย การเฝ้าระวัง ป้องกัน ควบคุมโรค และภัยสุขภาพ รวมทั้งบริการเฉพาะที่ได้มาตรฐานสากล
2. ส่งเสริม สนับสนุนถ่ายทอด แลกเปลี่ยนความรู้ให้เครือข่ายประชาชน
3. ผลักดันและติดตามการบังคับใช้กฎหมายที่จำเป็นต่อการปกป้องประชาชนจากโรคและภัยสุขภาพ
4. เตรียมความพร้อมในการจัดการภาวะฉุกเฉินและภัยสุขภาพใหม่ๆ ได้ทันการณ์
5. พัฒนาและประเมินศักยภาพระบบ กลไกของเครือข่ายการดำเนินงานเฝ้าระวัง ป้องกัน ควบคุมโรคและภัยสุขภาพ

**ผลสัมฤทธิ์และประโยชน์ที่คาดว่าจะได้รับจากการใช้จ่ายงบประมาณ**

ผลสัมฤทธิ์และประโยชน์ที่คาดว่าจะได้รับ	หน่วยนับ	ค่าเป้าหมายปี 2563
<b>ผลสัมฤทธิ์ : ประชาชนมีสุขภาพดี ลดเสี่ยง ลดโรค</b>		
ลดป่วย ลดพิการ ลดตายจากโรคและภัยที่ป้องกันได้		
โดยมีความรอบรู้ทางสุขภาพ สามารถจัดการตนเอง		
ครอบครัวและชุมชนได้		
- ตัวชี้วัด : ร้อยละของประชาชนกลุ่มเป้าหมายมีความ	ร้อยละ	30
รอบรู้ด้านโรคและภัยสุขภาพ สามารถป้องกันและควบคุม		
ปัจจัยเสี่ยงที่คุกคามสุขภาพได้		
<b>ผลสัมฤทธิ์ : ประเทศมีระบบการป้องกันควบคุมโรคและ</b>		
<b>ภัยสุขภาพที่มีประสิทธิภาพและได้มาตรฐานสากล</b>		
- ตัวชี้วัด : ร้อยละของตัวชี้วัดการดำเนินงานตามกฎหมาย	ร้อยละ	83
อนามัยระหว่างประเทศผ่านการประเมินสมรรถนะใน		
ระดับที่ 4 ขึ้นไป		

ที่มา : เอกสารงบประมาณฉบับที่ 3 เล่มที่ 11 (ขาดแคลน) ปี 2563



## 1. สรุปภาพรวมงบประมาณ

งบประมาณปี 2563 กรมควบคุมโรค ได้รับจัดสรรทั้งสิ้น จำนวน 4,235.4224 ล้านบาท เพิ่มขึ้นจากปีงบประมาณ 2562 จำนวน 199.9158 ล้านบาท คิดเป็นร้อยละ 4.95 โดยงบประมาณจำแนกตามแผนงานต่างๆ ดังนี้

หน่วย:ล้านบาท

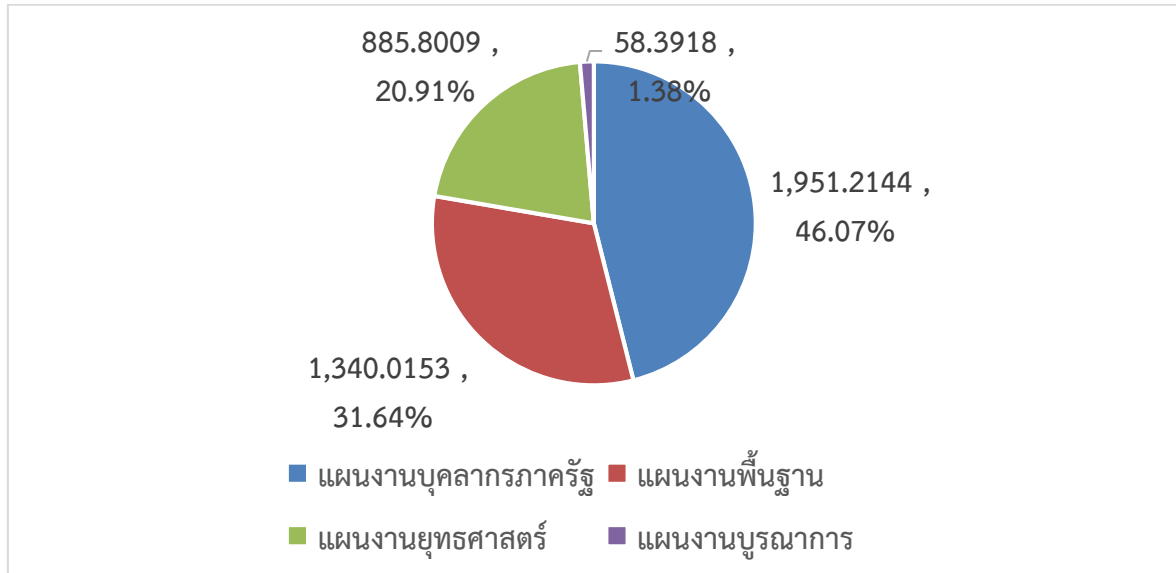

แผนงานที่ได้รับงบประมาณสูงสุดคือแผนงานบุคลากรภาครัฐ คิดเป็นร้อยละ 46.07 รองมาคือแผนงานพื้นฐาน คิดเป็นร้อยละ 31.64 ที่เหลือเป็นแผนงานยุทธศาสตร์และแผนงานบูรณาการ คิดเป็นร้อยละ 20.91 และร้อยละ 1.38 ตามลำดับ

เมื่อพิจารณางบรายจ่าย พบว่างบบุคลากรมีสัดส่วนสูงสุดคิดเป็นร้อยละ 44.22 รองลงมาคืองบดำเนินงาน คิดเป็นร้อยละ 33.46 ที่เหลือเป็นงบลงทุน คิดเป็นร้อยละ 15.79 งบเงินอุดหนุน ร้อยละ 5.79 และงบรายจ่ายอื่น ร้อยละ 0.74 ตามลำดับ

หน่วย:ล้านบาท

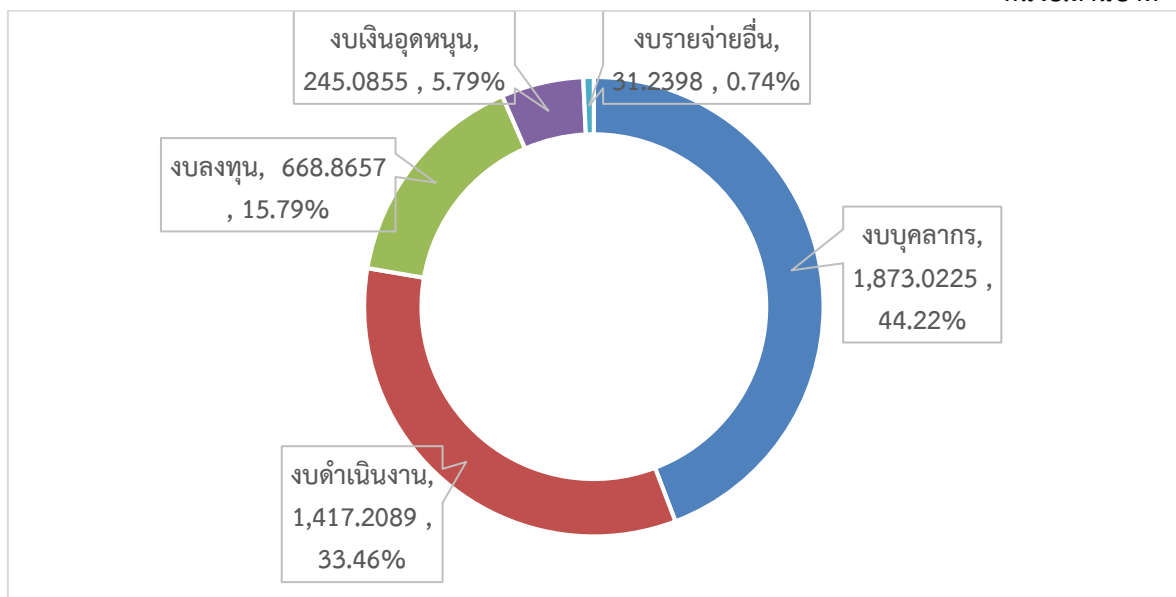





## 2. วิเคราะห์ประเด็นสำคัญ

### 2.1 ผลผลิต/โครงการสำคัญ

ผลผลิต/โครงการ	รายละเอียดค่าใช้จ่าย	งบประมาณปี 63	หมายเหตุ
<b>ผลิตภัณฑ์ด้านการเฝ้าระวัง ป้องกัน ควบคุมโรคฯ</b>		<b>289.5695</b>	
<b>วัตถุประสงค์</b>	<b>งบดำเนินงาน</b>	<b>67.2364</b>	น. 268
- เพื่อพัฒนาผลิตภัณฑ์ด้านการเฝ้าระวัง ป้องกัน ควบคุมโรคให้มีมาตรฐาน	- ค่าเบี้ยเลี้ยง ที่พักและพาหนะ	10.2672	
- เพื่อยกระดับมาตรฐานผู้พัฒนาทักษะ และมาตรฐาน	- ค่าซ่อมแซมยานพาหนะและขนส่ง	2.8060	
การเฝ้าระวัง ป้องกัน ควบคุมโรค ในระดับเขต ระดับชาติ	- ค่าซ่อมแซมครุภัณฑ์และซ่อมแซมสิ่งก่อสร้าง	5.1064	
- เพื่อถ่ายทอดและเผยแพร่ความรู้ ข้อมูลข่าวสารของกรมควบคุมโรค สู่หน่วยงานและเครือข่ายได้ใช้ประโยชน์	- ค่าจ้างเหมาบริการ	8.9925	
	- ค่าใช้จ่ายในการจัดกิจกรรม	1.4285	
	- พัฒนาเครือข่ายหน่วยงานเฝ้าระวัง ควบคุมโรค	2.9502	
	- ค่าใช้จ่ายในการสนับสนุนงานป้องกันควบคุมโรค	3.1460	
	- การพัฒนาองค์ความรู้และจัดการความรู้	1.297	
	- การจัดประชุมวิชาการประจำปี	6.9427	
	- วัสดุสำนักงานและวัสดุอื่นๆ	12.2487	
	- ค่าสาธารณูปโภค	8.4861	
	- ค่าใช้จ่ายอื่นๆ	3.5651	
	<b>งบลงทุน</b>	<b>216.5200</b>	
	- ค่าครุภัณฑ์	0.3443	
	- ค่าสิ่งก่อสร้าง	216.1757	
	<b>งบรายจ่ายอื่น</b>	<b>5.8131</b>	
	- ค่าใช้จ่ายเดินทางไปราชการต่างประเทศ	5.8131	
<b>การสนับสนุน เสริมสร้าง ศักยภาพและความเข้มแข็งในการจัดระบบเฝ้าระวัง ป้องกัน ควบคุมโรคฯ</b>		<b>410.5607</b>	
<b>วัตถุประสงค์</b>	<b>งบดำเนินงาน</b>	<b>254.0629</b>	น. 272
- เพื่อขับเคลื่อนการบังคับใช้กฎหมาย	- ค่าเบี้ยเลี้ยง ที่พักและพาหนะ	8.7430	
- พัฒนาระบบบริหารจัดการองค์กรให้ได้ตามมาตรฐาน	- ค่าซ่อมแซมครุภัณฑ์และซ่อมแซมสิ่งก่อสร้าง	7.2530	
- เพื่อพัฒนากลไกการบริหารจัดการของเครือข่ายทุกระดับ	- ค่าซ่อมแซมครุภัณฑ์และซ่อมแซมสิ่งก่อสร้าง	5.9290	
ให้มีส่วนร่วมในการเฝ้าระวัง ป้องกัน ควบคุมโรค	- ค่าจ้างเหมาบริการ	61.0146	
	- ค่าใช้จ่ายในการสัมมนาและฝึกอบรม	4.1263	
	- ค่าใช้จ่ายในการจัดกิจกรรม	2.4911	
	- ค่าใช้จ่ายในการประชุมราชการ	4.5546	
	- พัฒนาเครือข่ายหน่วยงานเฝ้าระวัง ควบคุมโรค	22.1246	
	- การพัฒนาองค์ความรู้และจัดการความรู้	10.3812	
	- ค่าใช้จ่ายในการสนับสนุนงานป้องกันควบคุมโรค	22.2513	
	- วัสดุสำนักงานและวัสดุอื่นๆ	41.9455	
	- ค่าสาธารณูปโภค	46.2640	
	- ค่าใช้จ่ายอื่นๆ	16.9847	
	<b>งบลงทุน</b>	<b>149.1371</b>	
	- ค่าครุภัณฑ์	64.2678	น.273 - 275
	- ค่าสิ่งก่อสร้าง	84.8693	น.275 - 276
	<b>งบรายจ่ายอื่น</b>	<b>7.3607</b>	
	- ค่าใช้จ่ายเดินทางไปราชการต่างประเทศ	7.3607	

ที่มา : เอกสารงบประมาณฉบับที่ 3 เล่มที่ 11 (ข่าวคาดแดง) ปี 2563



ผลผลิต/โครงการ	รายละเอียดค่าใช้จ่าย	งบประมาณปี 63	หมายเหตุ
<b>การเฝ้าระวัง ป้องกัน ควบคุมโรคที่เป็นปัญหาสำคัญ</b>		<b>161.1078</b>	
<b>วัตถุประสงค์</b>	<b>งบดำเนินงาน</b>	<b>161.1078</b>	น.279
- เพื่อปกป้องประชาชนกลุ่มเสี่ยง ด้วยการปฏิบัติการเฝ้า	- ค่าเบี้ยเลี้ยง ที่พักและพาหนะ	6.5980	
ระวัง ป้องกัน ควบคุมโรค และเร่งรัดการลดปัญหาโรคติดต่อ	- ค่าจ้างเหมาบริการ	9.8950	
ที่สำคัญ	- ค่าใช้จ่ายในการสัมมนาและฝึกอบรม	2.9232	
- เพื่อพัฒนากลไกการสื่อสารถ่ายทอดความรู้ แนะนำการ	- ค่าโฆษณาและเผยแพร่	12.5500	
จัดการพฤติกรรมเสี่ยงและสิ่งแวดล้อมด้วยมาตรการเฝ้า	- ค่าจ้างเหมาพนักงานสนับสนุนปฏิบัติการ	16.4000	
ระวังให้ประชาชนกลุ่มเป้าหมาย และอพท. มีความรู้ มีการ	- ค่าใช้จ่ายในการจัดกิจกรรม	10.1677	
ตัดสินใจที่เหมาะสมและปรับเปลี่ยนพฤติกรรมสุขภาพที่	- ค่าใช้จ่ายในการประชุมราชการ	1.2378	
เหมาะสม	- พัฒนาเครือข่ายหน่วยงานเฝ้าระวัง ควบคุมโรค	2.9533	
	- การพัฒนาองค์ความรู้และจัดการความรู้	1.1500	
	- ค่าใช้จ่ายในการสนับสนุนงานป้องกันควบคุมโรค	3.9943	
	- วัสดุสำนักงานและวัสดุอื่นๆ	4.5280	
	- วัสดุโฆษณาและเผยแพร่	12.0515	
	- วัสดุเวชภัณฑ์	5.1144	
	- วัสดุวิทยาศาสตร์และการแพทย์	32.0846	
	- วัสดุวัคซีน	39.4600	
<b>การบริการรักษาและฟื้นฟูสภาพ เฉพาะโรคในกลุ่มโรค</b>		<b>478.7773</b>	
<b>ติดต่อสำคัญ</b>	<b>งบดำเนินงาน</b>	<b>157.6046</b>	น.281
<b>วัตถุประสงค์</b>	- ค่าตอบแทนผู้ปฏิบัติงานให้ราชการ	15.0714	
- เพื่อพัฒนาและยกระดับมาตรฐานการรักษา การบริการ	- ค่าตอบแทนการปฏิบัติงานพยาบาลเวรป่วย - ดึก	3.4949	
เฉพาะโรค	- ค่าเบี้ยเลี้ยง ที่พักและพาหนะ	1.5541	
- เพื่อพัฒนาเป็นสถาบันฝึกอบรมและวิจัย เป็นแหล่งเรียนรู้	- ค่าจ้างเหมาบริการ	10.7896	
ของเครือข่าย และการบริการระดับตติยภูมิที่ทันสมัย	- ค่าใช้จ่ายในการสัมมนาและฝึกอบรม	1.5289	
- เพื่อกักกันผู้ป่วยโรคติดต่อร้ายแรง	- ค่าใช้จ่ายในการจัดกิจกรรม	1.5141	
- เพื่อเฝ้าระวังโรคอุบัติใหม่ ควบคุมการติดเชื้อในรพ	- ค่าใช้จ่ายในการประชุมราชการ	0.3368	
ควบคุมวัณโรค ป่วยโรคเรื้อน และผู้ติดเชื้อเอชไอวี	- พัฒนาเครือข่ายหน่วยงานเฝ้าระวัง ควบคุมโรค	0.9214	
	- การพัฒนาองค์ความรู้และจัดการความรู้	1.8400	
	- ค่าใช้จ่ายในการสนับสนุนงานป้องกันควบคุมโรค	9.1748	
	- วัสดุเวชภัณฑ์	77.0460	
	- วัสดุวิทยาศาสตร์และการแพทย์	16.1127	
	- วัสดุสำนักงานและวัสดุอื่นๆ	2.1325	
	- ค่าสาธารณูปโภค	16.0874	
	<b>งบลงทุน</b>	<b>137.3483</b>	
	- ค่าครุภัณฑ์	28.9647	น.281 - 282
	- ค่าสิ่งก่อสร้าง	108.3836	น.282 - 283
	<b>งบเงินอุดหนุน</b>	<b>183.8244</b>	
	- สงเคราะห์ผู้ป่วยโรคเรื้อน	52.1976	
	- ค่ามาปนกิจสงเคราะห์ผู้ป่วยโรคเรื้อน	0.7850	
	- ค่าสังคมสงเคราะห์	1.8015	
	- ค่าอาหารผู้ป่วยโรคเรื้อน	129.0403	

ที่มา : เอกสารงบประมาณฉบับที่ 3 เล่มที่ 11 (ขาวคาดแดง) ปี 2563



ผลผลิต/โครงการ	รายละเอียดค่าใช้จ่าย	งบประมาณปี 63	หมายเหตุ
<b>โครงการวิจัยและพัฒนาด้านการป้องกัน ควบคุมโรค</b>		<b>18.0660</b>	
<b>วัตถุประสงค์</b>	<b>งบรายจ่ายอื่น</b>	<b>18.0660</b>	น.289
- เพื่อส่งเสริมการนำผลงานวิจัยและพัฒนาไปใช้ประโยชน์	- ค่าใช้จ่ายในการศึกษาวิจัย	18.0660	
ในการป้องกัน ควบคุมโรคและภัยสุขภาพและถ่ายทอดผลงาน			
วิชาการให้แก่บุคลากรทั้งในและนอกสังกัดกรมควบคุมโรค			
<b>โครงการพัฒนาศักยภาพเครือข่ายในการเฝ้าระวัง</b>		<b>53.6032</b>	
<b>ป้องกัน ควบคุมโรคและภัยสุขภาพตลอดช่วงชีวิต</b>	<b>งบดำเนินงาน</b>	<b>53.6032</b>	น.292
<b>วัตถุประสงค์</b>	- ค่าเบี้ยเลี้ยง ที่พักและพาหนะ	6.302	
- เพื่อพัฒนาคุณภาพเครื่องมือ มาตรการ กลไกในการบริหาร	- ค่าจ้างเหมาบริการ	8.1345	
จัดการ สำหรับการพัฒนาเครือข่ายให้มียุทธศาสตร์ความรู้ และ	- ค่าใช้จ่ายในการสัมมนาและฝึกอบรม	3.3000	
ศักยภาพในการเฝ้าระวัง ควบคุมโรค	- ค่าใช้จ่ายในการจัดกิจกรรม	2.9978	
	- ค่าใช้จ่ายในการประชุมราชการ	1.4208	
	- พัฒนาเครือข่ายหน่วยงานเฝ้าระวัง ควบคุมโรค	5.6798	
	- การพัฒนาองค์ความรู้และจัดการความรู้	5.4561	
	- ค่าใช้จ่ายในการสนับสนุนงานป้องกันควบคุมโรค	5.6347	
	- ค่าใช้จ่ายในการพัฒนาและยกระดับ อสม.	9.9798	
	- ค่าใช้จ่ายในการพัฒนาศักยภาพเจ้าหน้าที่ รพ.สต.	4.6977	
<b>โครงการเร่งรัดกำจัดโรคมาลาเรีย วัณโรค และยูดี</b>		<b>289.0743</b>	
<b>ปัญหาเอดส์</b>	<b>งบดำเนินงาน</b>	<b>218.1782</b>	น.295
<b>วัตถุประสงค์</b>	- ค่าใช้จ่ายในการป้องกันและแก้ไขปัญหาเอดส์	35.6971	
- เพื่อสนับสนุนการเฝ้าระวัง ป้องกัน ควบคุมโรค ในการเร่งรัด	- ค่าใช้จ่ายในการเร่งรัดกำจัดโรคมาลาเรีย	19.5865	
กำจัดโรคมาลาเรีย ควบคุมวัณโรค และยูดีปัญหาเอดส์	- ค่าใช้จ่ายในการควบคุมวัณโรค	82.1301	
	- วัสดุเวชภัณฑ์	42.0755	
	- วัสดุวิทยาศาสตร์และการแพทย์	38.6890	
	<b>งบลงทุน</b>	<b>23.0350</b>	
	- ค่าครุภัณฑ์	11.5350	น.295
	- ค่าสิ่งก่อสร้าง	11.5000	น.296
	<b>งบเงินอุดหนุน</b>	<b>47.8611</b>	
	- การฝึกอบรมอาสาสมัครมาเลเรีย	2.8611	
	- องค์กรเอกชนสาธารณสุขประโยชน์ในการแก้ไข	45.0000	
	ปัญหาเอดส์		
<b>โครงการเฝ้าระวัง ป้องกัน ควบคุมโรคตามแนวทาง</b>		<b>58.3535</b>	
<b>พระราชดำริ</b>	<b>งบดำเนินงาน</b>	<b>58.3535</b>	น.299
<b>วัตถุประสงค์</b>	- ค่าเบี้ยเลี้ยง ที่พักและพาหนะ	5.0481	
- เพื่อพัฒนาระบบเฝ้าระวัง ป้องกัน และควบคุมโรคพิษ	- ค่าจ้างเหมาบริการ	3.6369	
สุนัขในสัตว์และคนอย่างต่อเนื่อง	- ค่าใช้จ่ายในการสัมมนาและฝึกอบรม	2.1000	
- เพื่อสนับสนุนให้มีการจัดการกระบวนการเรียนรู้ ให้เกิด	- ค่าโฆษณาและเผยแพร่	4.7500	
การปรับเปลี่ยนพฤติกรรมป้องกันตนเองจากโรคนอนพยาธิ	- ค่าใช้จ่ายในการจัดกิจกรรม	2.3000	
- เพื่อส่งเสริม สนับสนุนการมีส่วนร่วมและพัฒนาศักยภาพ	- ค่าใช้จ่ายในการประชุมราชการ	1.9048	
ชุมชนในการป้องกันโรคพยาธิใบไม้ตับ มะเร็งท่อน้ำดี และ	- พัฒนาเครือข่ายหน่วยงานเฝ้าระวัง ควบคุมโรค	4.7017	
การดูแลผู้ป่วยมะเร็งท่อน้ำดีอย่างเป็นระบบ	- การพัฒนาองค์ความรู้และจัดการความรู้	6.4715	
	- ค่าใช้จ่ายในการสนับสนุนงานป้องกันควบคุมโรค	7.3219	
	- วัสดุเวชภัณฑ์	19.4810	
	- วัสดุเวชภัณฑ์	0.6376	

ที่มา : เอกสารงบประมาณฉบับที่ 3 เล่มที่ 11 (ข่าวคาดแดง) ปี 2563



ผลผลิต/โครงการ	รายละเอียดค่าใช้จ่าย	งบประมาณปี 63	หมายเหตุ
<b>โครงการเร่งรัดพัฒนาระบบเฝ้าระวัง ป้องกัน ควบคุมโรค</b>		<b>383.7935</b>	
<b>ให้ได้ตามกลุ่ณามัธยมศึกษาทั่วประเทศ</b>	<b>งบดำเนินงาน</b>	<b>294.3728</b>	น.302
<b>วัตถุประสงค์</b>			
- เพื่อพัฒนาสมรรถนะระบบการจัดการ ภาวะฉุกเฉิน	- ค่าอาหารทำการนอกเวลา	1.8043	
ทางสาธารณสุขให้สามารถเตรียมความพร้อม เฝ้าระวัง	- ค่าตอบแทนการลงพื้นที่สอบสวนโรค	2.0200	
รายงาน และตอบโต้ภาวะฉุกเฉินด้านสาธารณสุขระหว่าง	- ค่าเบี้ยเลี้ยง ที่พักและพาหนะ	14.9725	
ประเทศได้อย่างรวดเร็ว และทันต่อเหตุการณ์ ตามกรอบ	- ค่าจ้างเหมาบริการ	27.1978	
ของกลุ่ณามัธยมศึกษาทั่วประเทศ	- ค่าใช้จ่ายในการสัมมนาและฝึกอบรม	6.1734	
	- ค่าโฆษณาและเผยแพร่	15.0859	
	- ค่าใช้จ่ายในการจัดกิจกรรม	3.6000	
	- ค่าใช้จ่ายในการประชุมราชการ	6.6779	
	- พัฒนาเครือข่ายหน่วยงานเฝ้าระวัง ควบคุมโรค	15.2566	
	- การพัฒนาองค์ความรู้และจัดการความรู้	17.0000	
	- ค่าใช้จ่ายภาคสนามด้านระบาดวิทยา	3.6170	
	- ค่าใช้จ่ายในการสนับสนุนงานป้องกันควบคุมโรค	22.7601	
	- ค่าใช้จ่ายในการขับเคลื่อนพ.ร.บ.ควบคุมโรค	8.6936	
	- วัสดุวิทยาศาสตร์และการแพทย์	14.9130	
	- วัสดุเวชภัณฑ์	95.9622	
	- วัสดุเวชภัณฑ์	24.5487	
	- วัสดุโฆษณาและเผยแพร่	7.0805	
	- วัสดุสำนักงาน	4.8089	
	- วัสดุเชื้อเพลิงและหล่อลื่น	2.2004	
	<b>งบลงทุน</b>	<b>76.0207</b>	
	- ค่าครุภัณฑ์	33.3472	น.302 - 304
	- ค่าสิ่งก่อสร้าง	42.6735	น.304
	<b>งบเงินอุดหนุน</b>	<b>13.4000</b>	
	- การศึกษาเพื่อพัฒนาระบบควบคุมโรค	13.4000	
<b>โครงการพัฒนาจัดระบบบริการอาชีวอนามัย</b>		<b>54.2368</b>	
<b>วัตถุประสงค์</b>	<b>งบดำเนินงาน</b>	<b>24.9989</b>	น.307
- เพื่อขับเคลื่อนนโยบายและสร้างกลไกในการพัฒนา	- ค่าเบี้ยเลี้ยง ที่พักและพาหนะ	4.8990	
มาตรฐานสถานที่ทำงาน	- ค่าจ้างเหมาบริการ	1.0000	
- เพื่อเสริมสร้างมาตรฐานสถานที่ทำงานและส่งเสริมสุขภาพ	- ค่าใช้จ่ายในการสัมมนาและฝึกอบรม	3.6539	
ป้องกันโรค อุบัติเหตุ และภัยสุขภาพอื่นๆ	- พัฒนาเครือข่ายหน่วยงานเฝ้าระวัง ควบคุมโรค	2.0350	
- เพื่อพัฒนาระบบเฝ้าระวัง ป้องกัน ควบคุมโรคจากการ	- การพัฒนาองค์ความรู้และจัดการความรู้	6.9446	
ประกอบอาชีพและสิ่งแวดล้อม	- ค่าใช้จ่ายในการสนับสนุนงานป้องกันควบคุมโรค	4.0200	
	- วัสดุวิทยาศาสตร์และการแพทย์	1.8670	
	- ค่าใช้จ่ายในการประชุมราชการ	0.5794	
	<b>งบลงทุน</b>	<b>29.2379</b>	
	- ค่าครุภัณฑ์	29.2379	น.307 - 308
<b>โครงการเฝ้าระวัง ป้องกัน ควบคุมโรคติดต่อ โรคอุบัติใหม่</b>		<b>33.1397</b>	
<b>วัตถุประสงค์</b>	<b>งบดำเนินงาน</b>	<b>27.6036</b>	น.311
- เพื่อพัฒนาช่องทางเข้าออกระหว่างประเทศ ให้มีระบบ	- ค่าเบี้ยเลี้ยง ที่พักและพาหนะ	4.3647	
เฝ้าระวังตามมาตรฐานกลุ่ณามัธยมศึกษาทั่วประเทศ	- ค่าจ้างเหมาบริการ	1.5000	
- เพื่อพัฒนาโครงสร้างพื้นฐานของด่านควบคุมโรคติดต่อ ให้	- ค่าใช้จ่ายในการสัมมนาและฝึกอบรม	2.2614	
สามารถปฏิบัติงานได้อย่างมีประสิทธิภาพและได้มาตรฐาน	- ค่าใช้จ่ายในการจัดกิจกรรม	2.0000	
	- ค่าใช้จ่ายในการประชุมราชการ	1.6320	
	- พัฒนาเครือข่ายหน่วยงานเฝ้าระวัง ควบคุมโรค	4.6767	
	- การพัฒนาองค์ความรู้และจัดการความรู้	3.2625	
	- พัฒนาเครือข่ายหน่วยงานเฝ้าระวัง ควบคุมโรค	7.9063	
	<b>งบลงทุน</b>	<b>5.5361</b>	
	- ค่าครุภัณฑ์	3.5361	น.311 - 312
	- ค่าสิ่งก่อสร้าง	2.0000	น.312

ที่มา : เอกสารงบประมาณฉบับที่ 3 เล่มที่ 11 (ข่าวคาดแดง) ปี 2563



## 2.2 ผลผลิต/โครงการที่มีรายการค่าใช้จ่ายในการดำเนินงานเหมือนกัน

รายละเอียดค่าใช้จ่ายงบประมาณปี 2563	ผลผลิต/โครงการ					
	ผลิตภัณฑ์ด้านการ เฝ้าระวังฯควบคุมโรค	การสนับสนุน เสริมสร้าง คักยภาพฯ	การเฝ้าระวัง ควบคุม โรค ที่เป็นปัญหา	การบริการรักษา และฟื้นฟูสุขภาพฯ	เฝ้าระวังควบคุมโรค ตามพระราชดำริฯ	เร่งรัดพัฒนาระบบเฝ้า ระวังตามกฎอนามัยฯ
<b>งบดำเนินงาน</b>	<b>67.2364</b>	<b>254.0629</b>	<b>161.1078</b>	<b>157.6046</b>	<b>58.3535</b>	<b>294.3728</b>
- ค่าเบี้ยเลี้ยง ที่พักและพาหนะ	10.2672	8.7430	6.5980	1.5541	5.0481	14.9725
- ค่าซ่อมแซมยานพาหนะและขนส่ง	2.8060	7.2530	-	-	-	-
- ค่าซ่อมแซมครุภัณฑ์และซ่อมแซมสิ่งก่อสร้าง	5.1064	5.9290	-	-	-	-
ค่าจ้างเหมาบริการ	8.9925	61.0146	9.8950	10.7896	3.6369	27.1978
ค่าใช้จ่ายในการสัมมนาและฝึกอบรม	-	4.1263	2.9232	1.5289	2.1000	6.1734
ค่าใช้จ่ายในการจัดกิจกรรม	1.4285	2.4911	10.1677	1.5141	2.3000	3.6000
ค่าโฆษณาและเผยแพร่	-	-	12.5500	-	4.7500	15.0859
- ค่าจ้างเหมาพนักงานสนับสนุนปฏิบัติการ	-	-	16.4000	-	-	-
พัฒนาเครือข่ายหน่วยงานเฝ้าระวัง ควบคุมโรค	2.9502	4.5546	2.9533	0.9214	4.7017	15.2566
ค่าใช้จ่ายในการสนับสนุนงานป้องกันควบคุมโรค	3.1460	22.1246	1.1500	9.1748	7.3219	22.7601
การพัฒนาองค์ความรู้และจัดการความรู้	1.297	10.3812	3.9943	1.8400	6.4715	17.0000
การจัดประชุมวิชาการประจำปี/ประชุมราชการ	6.9427	22.2513	1.2378	0.3368	1.9048	6.6779
วัสดุสำนักงานและวัสดุอื่นๆ	12.2487	41.9455	4.5280	2.1325	-	4.8089
- วัสดุโฆษณาและเผยแพร่	-	-	12.0515	-	-	7.0805
- วัสดุเวชภัณฑ์	-	-	5.1144	77.0460	0.6376	24.5487
- วัสดุวิทยาศาสตร์และการแพทย์	-	-	32.0846	16.1127	-	14.9130
- วัสดุวัคซีน	-	-	39.4600	-	19.4810	95.9622
- ค่าสาธารณูปโภค	8.4861	46.2640	-	16.0874	-	-
- ค่าใช้จ่ายอื่นๆ	3.5651	16.9847	-	18.5663	-	18.3353
<b>งบลงทุน</b>	<b>216.5200</b>	<b>149.1371</b>	<b>-</b>	<b>137.3483</b>	<b>-</b>	<b>76.0207</b>
- ค่าครุภัณฑ์	0.3443	64.2678	-	28.9647	-	33.3472
- ค่าสิ่งก่อสร้าง	216.1757	84.8693	-	108.3836	-	42.6735
<b>งบเงินอุดหนุน</b>	<b>-</b>	<b>-</b>	<b>-</b>	<b>183.1044</b>	<b>-</b>	<b>13.4000</b>
- เงินอุดหนุนผู้ป่วยโรคเรื้อรัง (4 รายการ)	-	-	-	183.1044	-	13.4000
<b>งบรายจ่ายอื่น</b>	<b>5.8131</b>	<b>7.3607</b>	<b>-</b>	<b>-</b>	<b>-</b>	<b>เงินอุดหนุนเพื่อ</b>
- ค่าใช้จ่ายเดินทางไปราชการต่างประเทศ	5.8131	7.3607	-	-	-	พัฒนากรมควบคุมโรค
<b>รวมทั้งสิ้น</b>	<b>289.5695</b>	<b>410.5607</b>	<b>161.1078</b>	<b>478.0573</b>	<b>58.3535</b>	<b>383.7935</b>
เอกสารवादัดแดง ฉบับที่ 3 เล่มที่ 11	น. 268	น. 272	น. 279	น. 281	น. 299	น. 302

ที่มา : เอกสารงบประมาณฉบับที่ 3 เล่มที่ 11 (वादัดแดง) ปี 2563

- **ข้อสังเกต** ผลผลิต/โครงการดังกล่าวข้างต้น อยู่ภายใต้แผนงานพื้นฐานและแผนงานยุทธศาสตร์ แต่มีรายละเอียดรายการค่าใช้จ่ายที่เหมือนกัน ซึ่งมีลักษณะเป็นรายจ่ายของงานประจำตามภารกิจหลักของหน่วยงาน เหตุใดจึงต้องแยกรายการค่าใช้จ่ายเช่น การพัฒนาเครือข่ายหน่วยงานเฝ้าระวัง ควบคุมโรค การสนับสนุนงานป้องกันโรค และการพัฒนาองค์ความรู้ กระจายไปทุกผลผลิต และมีความซ้ำซ้อนหรือไม่อย่างไร



### 3. ข้อสังเกต/ความเห็นของ PBO

3.1 กรมควบคุมโรค ควรมีมาตรการควบคุมและตรวจสอบสุขภาพแรงงานต่างด้าวที่อาจเป็นพาหะนำโรคเข้ามาในประเทศไทย

3.2 กรมควบคุมโรค ควรประชาสัมพันธ์การเฝ้าระวังควบคุมโรคติดต่อ โรคอุบัติใหม่ และภัยสุขภาพ โดยเฉพาะในพื้นที่ท่องเที่ยวห่างไกล รวมทั้งมีการประเมินผลสื่อประชาสัมพันธ์ว่าสื่อประเภทใดเข้าถึงประชาชนมากที่สุด เพื่อให้สามารถนำไปใช้ประโยชน์ได้อย่างมีประสิทธิภาพ



**กรมวิทยาศาสตร์การแพทย์ (เอกสารงบประมาณขาดแคลน ฉบับที่ 3 เล่มที่ 11 หน้า 325)**

**วิสัยทัศน์**

กรมวิทยาศาสตร์การแพทย์เป็นองค์กรชั้นนำด้านวิทยาศาสตร์การแพทย์และสาธารณสุข 1 ใน 3 ของเอเชีย ภายในปี 2565

**พันธกิจ**

1. ศึกษา วิจัยและพัฒนาเพื่อให้ได้องค์ความรู้ เทคโนโลยี และนวัตกรรมด้านวิทยาศาสตร์การแพทย์และสาธารณสุข
2. เฝ้าระวัง ประเมิน สื่อสารแจ้งเตือนภัย และกำหนดมาตรการ การจัดการความเสี่ยงจากโรคและภัยสุขภาพ
3. กำหนดมาตรฐานและพัฒนาห้องปฏิบัติการและเป็นศูนย์กลางข้อมูลอ้างอิงด้านวิทยาศาสตร์การแพทย์
4. บริการตรวจวิเคราะห์ทางห้องปฏิบัติการด้านวิทยาศาสตร์การแพทย์และสาธารณสุขในฐานะห้องปฏิบัติการอ้างอิง
5. พัฒนาและกำหนดมาตรการเพื่อสนับสนุนการป้องกันและแก้ไขปัญหาเสพติด
6. สื่อสารสาธารณะในภาวะที่ต้องพึ่งพาข้อมูลด้านวิทยาศาสตร์การแพทย์และสาธารณสุขของประเทศและเอเชีย



**ผลสัมฤทธิ์และประโยชน์ที่คาดว่าจะได้รับจากการใช้จ่ายงบประมาณ**

ผลสัมฤทธิ์และประโยชน์ที่คาดว่าจะได้รับ	หน่วยนับ	ค่าเป้าหมายปี 2563
<b>ผลสัมฤทธิ์ : ประชาชนได้รับการตรวจวิเคราะห์และรายงานผลที่ตอบสนองสถานการณ์ต่างๆ อย่างทันเหตุการณ์ ด้วยระบบห้องปฏิบัติการที่มีมาตรฐานเพื่อสนับสนุนการพัฒนาที่มั่นคง มั่งคั่ง และยั่งยืนของประเทศ</b>		
- ตัวชี้วัด : ประชาชนได้รับรายงานผลการตรวจวิเคราะห์ที่มีมาตรฐาน ISO17025, ISO 15189, ISO 17043 รวดเร็วทันสถานการณ์	ร้อยละ	100
- ตัวชี้วัด : รายงานผลการตรวจวิเคราะห์ที่ประชาชนได้รับเป็นไปตามมาตรฐานสากล	ร้อยละ	100
<b>ผลสัมฤทธิ์ : ประชาชนและหน่วยงานที่เกี่ยวข้อง ได้รับการถ่ายทอดเทคโนโลยีและนวัตกรรมจากงานวิจัยกรมวิทยาศาสตร์การแพทย์</b>		
- ตัวชี้วัด : จำนวนสิทธิบัตร/นวัตกรรม ด้านวิทยาศาสตร์การแพทย์ที่เพิ่มขึ้นต่อปี	เรื่อง	2
- ตัวชี้วัด : จำนวนนวัตกรรมที่ถ่ายทอดให้แก่ประชาชน/หน่วยงานที่เกี่ยวข้องต่อปี	เรื่อง	2
- ตัวชี้วัด : สิทธิบัตรที่เพิ่มขึ้นได้ผ่านการขึ้นทะเบียนจากกรมทรัพย์สินทางปัญญา	ร้อยละ	100
- ตัวชี้วัด : นวัตกรรมที่ถ่ายทอดให้แก่ประชาชน/หน่วยงานที่เกี่ยวข้องเป็นไปตาม WI ของระบบ ISO 9001	ร้อยละ	100
<b>ผลสัมฤทธิ์ : ประเทศไทยมีศูนย์กลางข้อมูลอ้างอิงและสารสนเทศด้านวิทยาศาสตร์การแพทย์ ที่สนับสนุนนโยบายด้านการป้องกันและส่งเสริมสุขภาพและความมั่นคง มั่งคั่ง และยั่งยืนของประเทศ</b>		
- ตัวชี้วัด : จำนวนชุดข้อมูลอ้างอิงด้านวิทยาศาสตร์การแพทย์ที่มีอยู่ในศูนย์กลางข้อมูล Big data center	ชุดข้อมูล	10
- ตัวชี้วัด : ข้อมูลอ้างอิงด้านวิทยาศาสตร์การแพทย์ที่มีอยู่ในศูนย์กลางข้อมูล Big data center เป็นไปตามมาตรฐาน DMSc Digital Transformation	ร้อยละ	100

ที่มา : เอกสารงบประมาณฉบับที่ 3 เล่มที่ 11 (ข่าวคาดแดง) ปี 2563





## 1. สรุปภาพรวมงบประมาณ

งบประมาณปี 2563 กรมวิทยาศาสตร์การแพทย์ ได้รับจัดสรรทั้งสิ้น จำนวน 1,354.2952 ล้านบาท ลดลงจากปีงบประมาณ 2562 จำนวน - 54.6036 ล้านบาท คิดเป็นร้อยละ -3.88 โดยงบประมาณจำแนกตามแผนงานต่างๆ ดังนี้

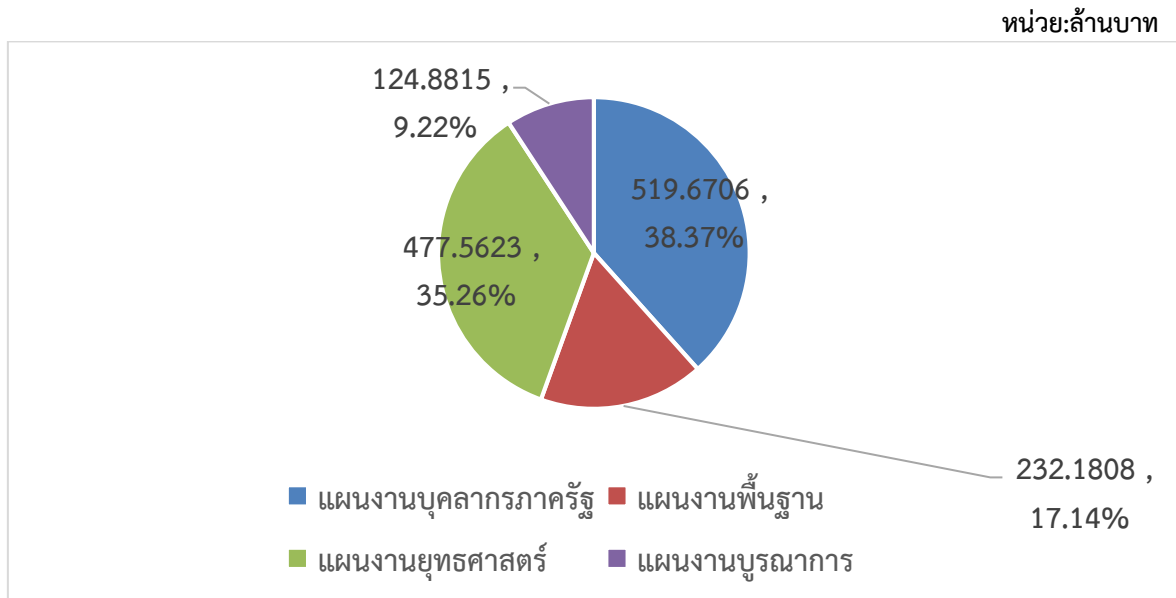

แผนงานที่ได้รับงบประมาณสูงสุดคือแผนงานบุคลากรภาครัฐ คิดเป็นร้อยละ 38.37 รองมาคือแผนงานยุทธศาสตร์ คิดเป็นร้อยละ 35.26 ที่เหลือเป็นแผนงานพื้นฐานและแผนงานบูรณาการ คิดเป็นร้อยละ 17.14 และร้อยละ 9.22 ตามลำดับ

เมื่อพิจารณางบรายจ่าย พบว่างบบุคลากรมีสัดส่วนสูงสุดคิดเป็นร้อยละ 37.34 รองลงมาคืองบดำเนินงาน คิดเป็นร้อยละ 31.70 ที่เหลือเป็นงบลงทุน คิดเป็นร้อยละ 28.77 งบเงินอุดหนุน ร้อยละ 0.08 และงบรายจ่ายอื่น ร้อยละ 2.11

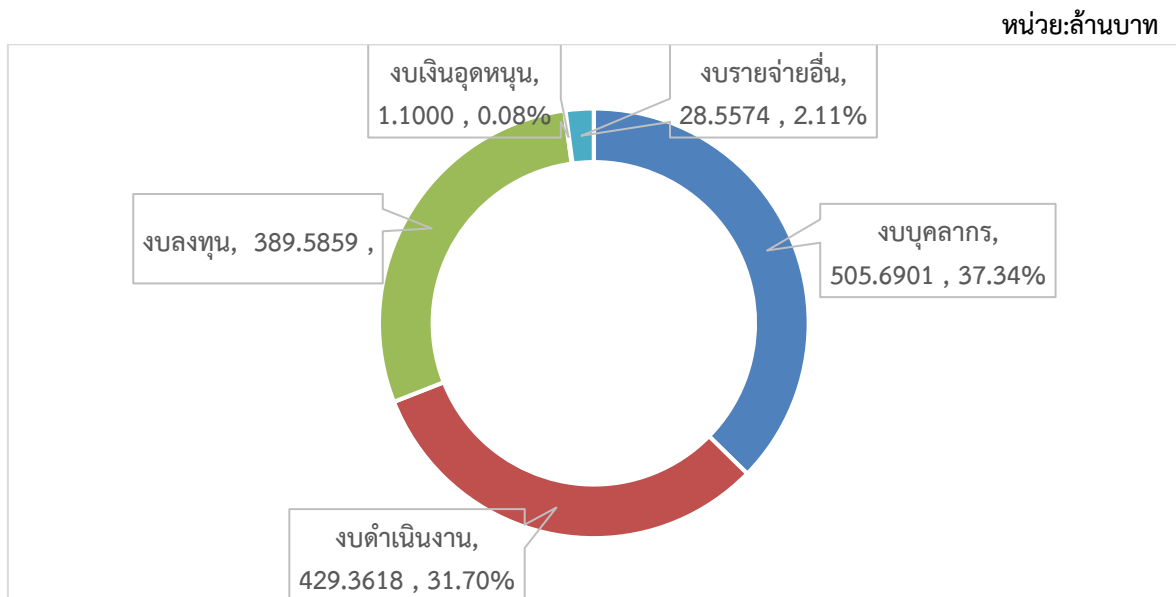



## 2. วิเคราะห์ประเด็นสำคัญ

### 2.1 ผลผลิต/โครงการที่สำคัญ

ผลผลิต/โครงการ	รายละเอียดค่าใช้จ่าย	งบประมาณปี 63	หมายเหตุ
เป็นหน่วยงานกลางในการกำหนดมาตรฐานและพัฒนา		232.1808	
ศักยภาพห้องปฏิบัติการฯ	งบดำเนินงาน	112.9917	น. 336
วัตถุประสงค์	- ค่าเบี้ยเลี้ยง ที่พักและพาหนะ	4.4600	
- เพื่อให้ผู้ใช้บริการได้รับประโยชน์จากห้องปฏิบัติการ	- ค่าจ้างเหมาบริการ	25.4500	
ที่มีสมรรถนะ คุณภาพและศักยภาพทางห้องปฏิบัติการ	- ค่าใช้จ่ายในการสัมมนาและฝึกอบรม	3.4832	
ในระดับมาตรฐานสากล	- วัสดุวิทยาศาสตร์และการแพทย์	13.8792	
	- วัสดุคอมพิวเตอร์	4.5134	
	- ค่าใช้จ่ายอื่นๆ	14.306	
	- ค่าเช่ารถยนต์ 36 คัน	9.3999	
	- ค่าสาธารณูปโภค	37.5000	
	<b>งบลงทุน</b>	<b>115.3287</b>	
	- ค่าครุภัณฑ์	104.3787	น.337-339
	- ค่าสิ่งก่อสร้าง	10.9500	น.339
	<b>งบเงินอุดหนุน</b>	<b>1.1000</b>	
	- ค่าสมาชิกองค์กรระหว่างประเทศ	1.1000	
	<b>งบรายจ่ายอื่น</b>	<b>2.7604</b>	
	- ค่าใช้จ่ายเดินทางไปราชการต่างประเทศ	2.7604	
องค์ความรู้ งานวิจัย พัฒนาและนวัตกรรม		25.4413	
วัตถุประสงค์	งบดำเนินงาน	5.8960	น.341
- เพื่อให้ประชาชนและหน่วยงานที่เกี่ยวข้องได้รับประโยชน์	- ค่าอาหารทำการนอกเวลา	0.3000	
จากองค์ความรู้ งานวิจัย และพัฒนาด้านวิทยาศาสตร์	- วัสดุวิทยาศาสตร์และการแพทย์	5.5960	
การแพทย์ที่นำไปใช้ในการป้องกันและแก้ไขปัญหาสุขภาพ	<b>งบรายจ่ายอื่น</b>	<b>19.5453</b>	
	- โครงการวิจัยประยุกต์	19.5453	
องค์ความรู้ งานวิจัย พัฒนาและนวัตกรรม ที่มีความเป็น		5.0000	
เลิศทางวิชาการ	<b>งบรายจ่ายอื่น</b>	<b>5.0000</b>	น.343
วัตถุประสงค์	- โครงการวิจัยพื้นฐาน	1.0000	
- เพื่อให้ประชาชนและหน่วยงานที่เกี่ยวข้องได้รับประโยชน์	- โครงการพัฒนามาตรฐานการวิจัย	4.0000	
จากองค์ความรู้ งานวิจัย และพัฒนาด้านวิทยาศาสตร์			
การแพทย์ที่นำไปใช้ในการป้องกันและแก้ไขปัญหาสุขภาพ			

ที่มา : เอกสารงบประมาณฉบับที่ 3 เล่มที่ 11 (ขาวคาดแดง) ปี 2563



ผลผลิต/โครงการ	รายละเอียดค่าใช้จ่าย	งบประมาณปี 63	หมายเหตุ
เฝ้าระวังคุณภาพและความปลอดภัยของผลิตภัณฑ์สุขภาพ		7.1000	
ในพื้นที่เขตเศรษฐกิจพิเศษ	งบดำเนินงาน	7.1000	น.345
วัตถุประสงค์	- วัสดุสำนักงาน	1.0000	
- เพื่อตรวจสอบคุณภาพและความปลอดภัยของผลิตภัณฑ์สุขภาพและผลิตภัณฑ์สมุนไพร	- วัสดุวิทยาศาสตร์และการแพทย์	6.1000	
พัฒนาผลิตภัณฑ์สุขภาพและเทคโนโลยีทางการแพทย์ฯ		61.0734	
วัตถุประสงค์	งบดำเนินงาน	23.5834	น.347
- เพื่อสร้างฐานข้อมูลสารสนเทศสุขภาพของประชากรไทย	- ค่าอาหารทำการนอกเวลา	0.2690	
สนับสนุนระบบการตัดสินใจทางคลินิก สนับสนุนนโยบาย	- ค่าเบี้ยเลี้ยง ที่พักและพาหนะ	0.2360	
การใช้จ่ายสมเหตุสมผล	- ค่าจ้างเหมาบริการ	6.3932	
- เพิ่มประสิทธิภาพในการวินิจฉัย ป้องกัน และรักษาโรค	- วัสดุวิทยาศาสตร์และการแพทย์	15.8528	
	- ค่าใช้จ่ายอื่นๆ	0.8324	
	งบลงทุน	37.4900	
	- ค่าครุภัณฑ์	37.4900	น.347
พัฒนาศักยภาพด้านวิทยาศาสตร์การแพทย์ในการวินิจฉัยและป้องกันโรคเพื่อความมั่นคงด้านสุขภาพ		339.0204	
วัตถุประสงค์	งบดำเนินงาน	146.3920	น.352
- เพื่อให้ประชาชนและหน่วยงานที่เกี่ยวข้องได้รับบริการ	- ค่าอาหารทำการนอกเวลา	4.8378	
ข้อมูลอ้างอิงทางห้องปฏิบัติการที่มีความทันสมัย	- ค่าเบี้ยเลี้ยง ที่พักและพาหนะ	8.9346	
- เพื่อต่อยอดเทคโนโลยีและนวัตกรรมทางห้องปฏิบัติการ	- ค่าซ่อมแซมยานพาหนะและขนส่ง	1.2400	
	- ค่าซ่อมแซมครุภัณฑ์	10.8266	
	- ค่าจ้างเหมาบริการ	24.0516	
	- ค่าใช้จ่ายในการสัมมนาและฝึกอบรม	6.9214	
	- ค่าจ้างเหมาบุคลากรช่วยปฏิบัติงาน	1.0680	
	- วัสดุสำนักงาน	6.0952	
	- วัสดุเชื้อเพลิงและหล่อลื่น	2.4000	
	- วัสดุวิทยาศาสตร์และการแพทย์	76.5938	
	- วัสดุคอมพิวเตอร์	2.6200	
	- ค่าใช้จ่ายอื่นๆ	0.8030	
	งบลงทุน	191.3767	
	- ค่าครุภัณฑ์	181.2417	น.352 - 355
	- ค่าสิ่งก่อสร้าง	10.1350	น.356
	งบรายจ่ายอื่น	1.2517	
	- ค่าใช้จ่ายเดินทางไปราชการต่างประเทศ	1.2517	

ที่มา : เอกสารงบประมาณฉบับที่ 3 เล่มที่ 11 (ขาวคาดแดง) ปี 2563



ผลผลิต/โครงการ	รายละเอียดค่าใช้จ่าย	งบประมาณปี 63	หมายเหตุ
พัฒนาศักยภาพห้องปฏิบัติการควบคุมคุณภาพ เพื่อสนับสนุนมาตรฐานการผลิตยา Biopharmaceutical		24,4772	
วัตถุประสงค์	งบดำเนินงาน	19,3272	น.349
- เพื่อพัฒนาศักยภาพห้องปฏิบัติการในการตรวจวิเคราะห์	- ค่าเบี้ยเลี้ยง ที่พักและพาหนะ	0,2600	
ยาชีววัตถุ	- ค่าซ่อมแซมครุภัณฑ์	1,0000	
- เพื่อการสนับสนุนการผลิต ส่งออกและจำหน่ายในต่างประเทศ	- ค่าจ้างเหมาบริการ	2,7400	
	- วัสดุวิทยาศาสตร์และการแพทย์	14,9972	
	- ค่าใช้จ่ายอื่นๆ	0,3300	
	งบลงทุน	5,1500	
	- ค่าครุภัณฑ์	5,1500	น.349
พัฒนากัญชาทางการแพทย์		15,4500	
วัตถุประสงค์	งบดำเนินงาน	15,4500	น.357
- พัฒนาศักยภาพห้องปฏิบัติการในการตรวจวิเคราะห์	- วัสดุสำนักงาน	0,2000	
สารสำคัญและสารปนเปื้อนในพืชกัญชา และผลิตภัณฑ์	- วัสดุวิทยาศาสตร์และการแพทย์	15,2500	
สุขภาพ			
- จัดทำมาตรฐานกัญชา เพื่อใช้ในประเทศ			
- วิจัยและพัฒนากัญชา เพื่อประโยชน์ทางการแพทย์			
สนับสนุนการแก้ไขปัญหายาเสพติด การควบคุมตัวยา		124,8815	
และสารเคมีทางห้องปฏิบัติการ	งบดำเนินงาน	84,6410	น.359
วัตถุประสงค์	- ค่าตอบแทนกรรมการ	3,2500	
- เพื่อให้หน่วยงานที่เกี่ยวข้องได้นำข้อมูลและองค์ความรู้	- ค่าซ่อมแซมครุภัณฑ์	2,0530	
ที่ได้จากการตรวจพิสูจน์ไปใช้ในการป้องกันและแก้ไข	- ค่าเบี้ยเลี้ยง ที่พักและพาหนะ	0,8570	
ปัญหาเสพติด	- ค่าใช้จ่ายในการสัมมนาและฝึกอบรม	1,2482	
	- ค่าจ้างเหมาบริการ	3,8862	
	- ค่าจ้างเหมาบุคลากรช่วยปฏิบัติงาน	2,2056	
	- วัสดุสำนักงาน	1,2000	
	- วัสดุวิทยาศาสตร์และการแพทย์	68,3100	
	- ค่าใช้จ่ายอื่นๆ	1,6310	
	งบลงทุน	40,2405	
	- ค่าครุภัณฑ์	40,2405	น.359 - 360

ที่มา : เอกสารงบประมาณฉบับที่ 3 เล่มที่ 11 (ข่าวคาดเดา) ปี 2563



### 3. ข้อสังเกต/ความเห็นของ PBO

3.1 .กรมวิทยาศาสตร์การแพทย์ ควรนำผลการศึกษาวิจัยสมุนไพร มาใช้ในการรักษาโรค เช่น ประโยชน์ของกัญชามาใช้ทางการแพทย์ รวมทั้งนำผลการวิเคราะห์การใช้ยาปฏิชีวนะ มาประชาสัมพันธ์ให้ประชาชนทราบถึงอันตรายจากการใช้ยา

3.2 กรมวิทยาศาสตร์การแพทย์ ควรร่วมกับหน่วยงานอื่นที่เกี่ยวข้องในการตรวจสอบอาหารนำเข้าตามแนวชายแดนอย่างเข้มงวด เพื่อป้องกันการปนเปื้อนของสารเคมี รวมทั้งประชาสัมพันธ์ให้สาธารณสุขรับทราบอย่างทั่วถึง



**กรมสนับสนุนบริการสุขภาพ (เอกสารงบประมาณหมวดขาดแคลน ฉบับที่ 3 เล่มที่ 11 หน้า 361)**

**วิสัยทัศน์**

เป็นองค์กรหลักในการบริหารจัดการระบบบริการสุขภาพและระบบสุขภาพภาคประชาชนให้มีคุณภาพเพื่อการคุ้มครองผู้บริโภค และการพึ่งตนเองด้านสุขภาพที่ยั่งยืนแบบมีส่วนร่วม

**พันธกิจ**

1. พัฒนามาตรฐานระบบบริการสุขภาพและกลไกการขับเคลื่อนให้สถานพยาบาลภาครัฐ เอกชน และสถานประกอบการเพื่อสุขภาพมีคุณภาพมาตรฐานสากล
2. พัฒนาและบังคับใช้กฎหมายอย่างมีประสิทธิภาพในการคุ้มครองผู้บริโภคด้านระบบบริการสุขภาพ
3. พัฒนาและขับเคลื่อนให้ประเทศไทยมีศักยภาพในการแข่งขันด้านอุตสาหกรรมทางการแพทย์ครบวงจร
4. พัฒนาและขับเคลื่อนการจัดการระบบบริการสุขภาพภาคประชาชน โดยการมีส่วนร่วมของประชาชนและภาคีเครือข่าย
5. พัฒนาการวิจัย องค์ความรู้ นวัตกรรม และการถ่ายทอดเทคโนโลยีด้านระบบบริการสุขภาพและการจัดการสุขภาพภาคประชาชน
6. พัฒนาและเพิ่มขีดความสามารถของระบบบริหารจัดการองค์กร

**ผลสัมฤทธิ์และประโยชน์ที่คาดว่าจะได้รับจากการใช้จ่ายงบประมาณ**

ผลสัมฤทธิ์และประโยชน์ที่คาดว่าจะได้รับ	หน่วยนับ	ค่าเป้าหมายปี 2563
<b>ผลสัมฤทธิ์ : ประชาชนมีความรอบรู้ด้านสุขภาพ</b>		
<b>สามารถจัดการสุขภาพตนเองที่ถูกต้องได้</b>		
- ตัวชี้วัด : ร้อยละของประชาชนวัยเด็ก วัยทำงาน มีศักยภาพในการจัดการสุขภาพตนเอง	ร้อยละ	80
<b>ผลสัมฤทธิ์ : ประชาชนได้รับบริการจากสถานบริการสุขภาพ สถานประกอบการเพื่อสุขภาพ ที่มีคุณภาพ</b>		
<b>มาตรฐาน ปลอดภัย</b>		
- ตัวชี้วัด : ร้อยละของสถานพยาบาลภาครัฐ เอกชนและสถานประกอบการเพื่อสุขภาพ มีมาตรฐานตามเกณฑ์	ร้อยละ	80
<b>มาตรฐานระบบบริการสุขภาพ</b>		
- ตัวชี้วัด : ประชาชนได้รับบริการที่ได้มาตรฐานจากสถานบริการสุขภาพที่มีมาตรฐานตามเกณฑ์ที่กำหนด	ร้อยละ	70

ที่มา : เอกสารงบประมาณฉบับที่ 3 เล่มที่ 11 (ขาดแคลน) ปี 2563



## 1. สรุปภาพรวมงบประมาณ

งบประมาณปี 2563 กรมสนับสนุนบริการสุขภาพ ได้รับจัดสรรทั้งสิ้น จำนวน 826.0925 ล้านบาท ลดลงจากปีงบประมาณ 2562 จำนวน - 11.3315 ล้านบาท คิดเป็นร้อยละ -1.35 โดยงบประมาณจำแนกตามแผนงานต่างๆ ดังนี้

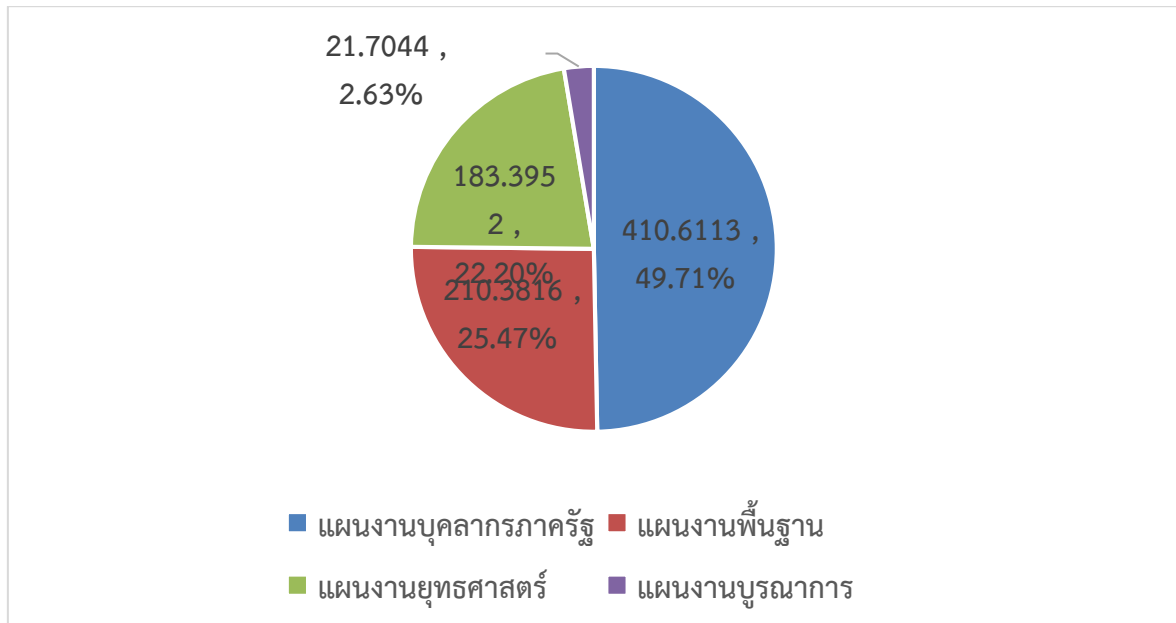

แผนงานที่ได้รับงบประมาณสูงสุดคือแผนงานบุคลากรภาครัฐ คิดเป็นร้อยละ 49.71 รองมาคือแผนงานพื้นฐาน คิดเป็นร้อยละ 25.47 ที่เหลือเป็นแผนงานยุทธศาสตร์และแผนงานบูรณาการ คิดเป็นร้อยละ 22.20 และร้อยละ 2.63 ตามลำดับ

เมื่อพิจารณางบรายจ่าย พบว่างบบุคลากรมีสัดส่วนสูงสุดคิดเป็นร้อยละ 48.69 รองลงมาคืองบดำเนินงาน คิดเป็นร้อยละ 40.87 ที่เหลือเป็นงบลงทุน คิดเป็นร้อยละ 9.25 งบเงินอุดหนุน ร้อยละ 0.97 และงบรายจ่ายอื่น ร้อยละ 0.22

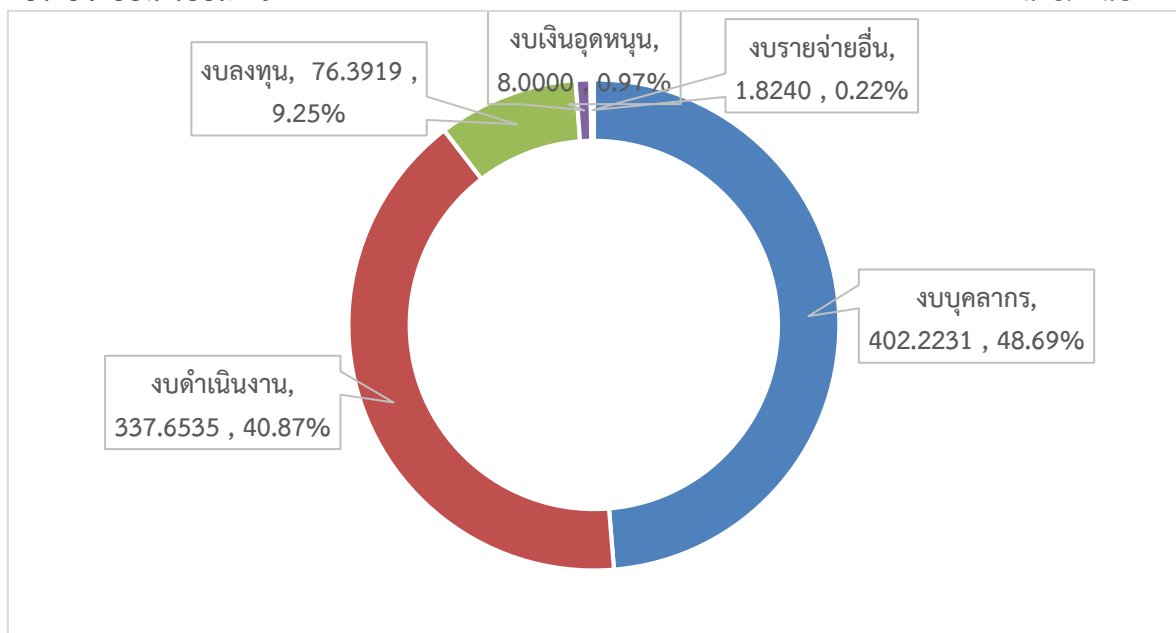



## 2. วิเคราะห์ประเด็นสำคัญ

### 2.1 ผลผลิต/โครงการที่สำคัญ

ผลผลิต/โครงการ	รายละเอียดค่าใช้จ่าย	งบประมาณปี 63	หมายเหตุ
สถานบริการสุขภาพภาครัฐ ภาคเอกชน สถานประกอบการ เพื่อสุขภาพและผู้ประกอบโรคศิลปะ ได้รับการสนับสนุน พัฒนา ควบคุม กำกับ มีมาตรฐาน วัตถุประสงค์ - เพื่อให้สถานพยาบาล สถานประกอบการเพื่อสุขภาพ และผู้ประกอบโรคศิลปะมีคุณภาพมาตรฐานตามที่ กฎหมายกำหนด	งบดำเนินงาน	171.4871	
	- ค่าเบี้ยประชุมกรรมการ	93.2712	
	- ค่าตอบแทนแทนการจัดหารถประจำตำแหน่ง	7.1558	
	- ค่าเบี้ยเลี้ยง ที่พักและพาหนะ	1.2960	
	- ค่าซ่อมแซมครุภัณฑ์และสิ่งก่อสร้าง	18.0320	
	- ค่าจ้างเหมาบริการ	3.3840	
	- ค่าใช้จ่ายในการสัมมนาและฝึกอบรม	17.5580	
	- ค่าใช้จ่ายในการจัดสอบ/จัดทำคลังข้อสอบ	12.5043	
	- ค่าใช้จ่ายในการประชุม	1.1070	
	- ค่าจ้างเหมาบำรุงรักษาคอมพิวเตอร์	1.8496	
	- ค่าสาธารณูปโภค	8.0952	
	- ค่าใช้จ่ายอื่นๆ	19.0063	
	งบลงทุน	3.28	
	- ค่าครุภัณฑ์	76.3919	
- ค่าสิ่งก่อสร้าง	39.4945		
งบรายจ่ายอื่น	36.8974		
- ค่าใช้จ่ายเดินทางไปราชการต่างประเทศ	1.8240		
ประชาชนและชุมชนสามารถจัดการสุขภาพฯ พึ่งตนเอง	38.8945		
วัตถุประสงค์ - เพื่อให้ประชาชนสามารถจัดการสุขภาพตนเองได้อย่าง ถูกต้องเหมาะสม	งบดำเนินงาน	30.8945	น.374
	- ค่าเบี้ยเลี้ยง ที่พักและพาหนะ	5.1557	
	- ค่าจ้างเหมาบริการ	3.2600	
	- ค่าใช้จ่ายในการสัมมนาและฝึกอบรม	22.0919	
	- ค่าใช้จ่ายอื่นๆ	0.3869	
	งบเงินอุดหนุน	8.0000	
- สนับสนุนองค์กรเอกชนสาธารณสุขประโยชน์ฯ	8.0000		
โครงการพระราชดำริและเฉลิมพระเกียรติ	28.0000		
วัตถุประสงค์ - เพื่อให้ประชาชนในพื้นที่ห่างไกล ทุกกันดาร ได้เข้าถึง ระบบบริการสุขภาพขั้นพื้นฐานที่มีคุณภาพ ปลอดภัย	งบดำเนินงาน	28.0000	น.376
	- ค่าเบี้ยเลี้ยง ที่พักและพาหนะ	7.9688	
	- ค่าใช้จ่ายในการสัมมนาและฝึกอบรม	19.5232	
	- ค่าใช้จ่ายในการดำเนินงานในพื้นที่	0.5080	

ที่มา : เอกสารงบประมาณฉบับที่ 3 เล่มที่ 11 (ขาวคาดแดง) ปี 2563





ผลผลิต/โครงการ	รายละเอียดค่าใช้จ่าย	งบประมาณปี 63	หมายเหตุ
<b>โครงการพัฒนาและสร้างเสริมศักยภาพคนทุกกลุ่มวัย</b>		<b>90.3195</b>	
<b>วัตถุประสงค์</b>	<b>งบดำเนินงาน</b>	<b>90.3195</b>	น.379
- เพื่อพัฒนาศักยภาพ อสม. หมอประจำบ้าน และครอบครัว	- ค่าเบี้ยเลี้ยง ที่พักและพาหนะ	2.8890	
ให้มีศักยภาพในการดูแลสุขภาพตนเองและชุมชน	- ค่าใช้จ่ายในการสัมมนาและฝึกอบรม	85.8355	
	- ค่าโฆษณาและเผยแพร่	0.3200	
	- วัสดุโฆษณาและเผยแพร่	1.2750	
<b>คุ้มครองผู้บริโภคด้านผลิตภัณฑ์สุขภาพและบริการสุขภาพ</b>		<b>48.6417</b>	
<b>วัตถุประสงค์</b>	<b>งบดำเนินงาน</b>	<b>48.6417</b>	น.382
- เพื่อเฝ้าระวังสถานพยาบาล และสถานประกอบการเพื่อ	- ค่าเบี้ยเลี้ยง ที่พักและพาหนะ	18.8800	
สุขภาพ ให้มีคุณภาพตามที่กฎหมายกำหนด และส่งเสริม	- ค่าจ้างเหมาบริการ	3.1000	
ให้มีคุณภาพเข้าสู่มาตรฐานสากล เพื่อรองรับการแข่งขัน	- ค่าใช้จ่ายในการสัมมนาและฝึกอบรม	21.7740	
ด้านอุตสาหกรรมกรมการแพทย์	- ค่าทวนสอบมาตรฐานเครื่องมือแพทย์	3.0000	
	- ค่าใช้จ่ายในการประชุม	1.0200	
	- วัสดุโฆษณาและเผยแพร่	0.8677	
<b>โครงการพัฒนาคุณภาพชีวิตระดับอำเภอ</b>		<b>16.4340</b>	
<b>วัตถุประสงค์</b>	<b>งบดำเนินงาน</b>	<b>16.4340</b>	น.384
- เพื่อพัฒนาตำบลจัดการคุณภาพชีวิตให้มีระบบการจัดการ	- ค่าเบี้ยเลี้ยง ที่พักและพาหนะ	5.1506	
สุขภาพที่ดี และสามารถพึ่งตนเองได้อย่างยั่งยืน	- ค่าใช้จ่ายในการสัมมนาและฝึกอบรม	9.9854	
	- วัสดุโฆษณาและเผยแพร่	1.2980	
<b>โครงการพัฒนาระบบบริการบำบัดรักษาผู้ป่วยยาเสพติด</b>		<b>7.9175</b>	
<b>วัตถุประสงค์</b>	<b>งบดำเนินงาน</b>	<b>7.9175</b>	น.386
- เพื่อพัฒนาศักยภาพ อสม. และเครือข่ายในการติดตาม	- ค่าใช้จ่ายในการสัมมนาและฝึกอบรม	7.9175	
ช่วยเหลือผู้ผ่านการบำบัดยาเสพติดในชุมชนฯ			
<b>โครงการพัฒนาการท่องเที่ยวเชิงสุขภาพและการแพทย์</b>		<b>9.5494</b>	
<b>วัตถุประสงค์</b>	<b>งบดำเนินงาน</b>	<b>9.5494</b>	น.388
- เพื่อพัฒนาและยกระดับมาตรฐานการท่องเที่ยวเชิง	- ค่าเบี้ยเลี้ยง ที่พักและพาหนะ	0.7675	
คุณภาพ ความงาม และแพทย์แผนไทยให้มีคุณภาพฯ	- ค่าจ้างเหมาบริการ	1.7000	
	- ค่าใช้จ่ายในการสัมมนาและฝึกอบรม	6.2419	
	- ค่าโฆษณาและเผยแพร่	0.3500	
	- ค่าใช้จ่ายในการประชุม	0.4900	
<b>โครงการพัฒนาและสร้างเสริมศักยภาพกลุ่มวัยผู้สูงอายุ</b>		<b>4.2375</b>	
<b>วัตถุประสงค์</b>	<b>งบดำเนินงาน</b>	<b>4.2375</b>	น.390
- เพื่อพัฒนาและสนับสนุนระบบบริการสุขภาพผู้สูงอายุ	- ค่าเบี้ยเลี้ยง ที่พักและพาหนะ	0.5636	
ในชุมชนเกิดความร่วมมือระหว่างหน่วยงานภาครัฐ เอกชน	- ค่าใช้จ่ายในการสัมมนาและฝึกอบรม	3.6739	
และประชาชน			

ที่มา : เอกสารงบประมาณฉบับที่ 3 เล่มที่ 11 (ขาวคาดแดง) ปี 2563



## 2.2 ผลผลิต/โครงการที่มีรายการค่าใช้จ่ายในการดำเนินงานเหมือนกัน

รายละเอียดค่าใช้จ่ายงบประมาณปี 2563	ผลผลิต/โครงการ								
	สถานบริการ สุขภาพภาครัฐ ภาคเอกชนฯ	ประชาชนและ ชุมชนสามารถ จัดการสุขภาพ	โครงการ พระราชดำริ และเฉลิมพระ เกียรติ	โครงการ พัฒนาและ สร้างเสริม ศักยภาพทุก กลุ่มวัย	โครงการ คุ้มครอง ผู้บริโภคด้าน ผลิตภัณฑ์ สุขภาพฯ	โครงการพัฒนา คุณภาพชีวิต ระดับอำเภอ	โครงการพัฒนา ระบบบริการ บำบัดรักษา ผู้ป่วยยาเสพติด	โครงการ พัฒนาการ ท่องเที่ยวเชิง สุขภาพและ การแพทย์	โครงการพัฒนา และเสริมสร้าง ศักยภาพใน กลุ่มผู้สูงอายุ
<b>รวมทั้งสิ้น</b>	<b>48.0943</b>	<b>30.5076</b>	<b>27.4920</b>	<b>88.7245</b>	<b>43.7540</b>	<b>15.1360</b>	<b>7.9175</b>	<b>8.7094</b>	<b>4.2375</b>
ค่าเบี้ยเลี้ยง ที่พักและพาหนะ	18.0320	5.1557	7.9688	2.8890	18.8800	5.1506	-	0.7675	0.5636
- ค่าจ้างเหมาบริการ	17.5580	3.2600	-	-	3.1000	-	-	1.7000	-
ค่าใช้จ่ายในการสัมมนาและฝึกอบรม	12.5043	22.0919	19.5232	85.8355	21.7740	9.9854	7.9175	6.2419	3.6739
เอกสารवादคดแดง ฉบับที่ 3 เล่มที่ 11	น. 370	น. 374	น. 376	น. 379	น. 382	น. 384	น. 386	น. 388	น. 390

### 3. ข้อสังเกต/ความเห็นของ PBO

3.1 รายการค่าใช้จ่ายในการดำเนินการส่วนใหญ่ของกรมสนับสนุนบริการสุขภาพ ส่วนใหญ่คือรายการสัมมนาฝึกอบรม จำเป็นต้องกระจายไปทุกผลผลิต/โครงการหรือไม่ และควรมีรายละเอียดของหลักสูตรการสัมมนาและฝึกอบรม กลุ่มเป้าหมายซ้ำซ้อนกันหรือไม่อย่างไร

3.2 กรมสนับสนุนบริการสุขภาพ ควรมีมาตรการควบคุมราคาค่ารักษาพยาบาลของโรงพยาบาลเอกชนให้มีค่ารักษาพยาบาลที่สมเหตุสมผล ไม่แพงจนเกินไป รวมทั้งควบคุมดูแลสถานประกอบการสุขภาพประเภทใหม่ๆ เช่น สถานประกอบการสุขภาพดูแลผู้สูงอายุ ที่มีการเปิดให้บริการโดยไม่ผ่านการรับรอง

3.3 ควรมีการประสานงานร่วมมือกันกับหน่วยงานที่เกี่ยวข้อง เช่น สำนักงานคณะกรรมการอาหารและยา ไม่ให้ถูกผู้ประกอบการด้านผลิตภัณฑ์สุขภาพเอาเปรียบผู้บริโภค



**กรมสุขภาพจิต (เอกสารงบประมาณหมวดขาดแคลน ฉบับที่ 3 เล่มที่ 11 หน้า 391)**

**วิสัยทัศน์**

เป็นองค์กรหลักด้านสุขภาพจิตด้วยระบบสุขภาพจิตดิจิทัล เพื่อประชาชนสุขภาพจิตดีและเจ้าหน้าที่มีความสุข

**พันธกิจ**

1. สร้างการมีส่วนร่วมเพื่อให้ประชาชนในทุกกลุ่มวัย สามารถดูแลสุขภาพจิตของตนเอง
2. สนับสนุนการพัฒนาาระบบบริการสุขภาพจิตครอบคลุมทุกมิติในทุกระดับ
3. พัฒนากลไกการดำเนินงานสุขภาพจิตเพื่อกำหนดทิศทางงานสุขภาพจิตของประเทศ

**ผลสัมฤทธิ์และประโยชน์ที่คาดว่าจะได้รับจากค่าใช้จ่ายงบประมาณ**

ผลสัมฤทธิ์และประโยชน์ที่คาดว่าจะได้รับ	หน่วยนับ	ค่าเป้าหมายปี 2563
<b>ผลสัมฤทธิ์ : ประชาชนมีความตระหนักและสามารถดูแลสุขภาพจิตของตนเอง ครอบครัว และชุมชนได้</b>		
- ตัวชี้วัด : ร้อยละของประชาชนมีความรอบรู้สุขภาพจิต	ร้อยละ	51
- ตัวชี้วัด : ร้อยละของประชาชนมีพฤติกรรมสุขภาพจิตที่พึงประสงค์	ร้อยละ	63
<b>ผลสัมฤทธิ์ : ประชาชนได้รับบริการด้านสุขภาพจิตและจิตเวชที่มีคุณภาพได้มาตรฐาน</b>		
- ตัวชี้วัด : อัตราฆ่าตัวตายสำเร็จ ไม่เกิน	ต่อประชากร	6.3
	แสนคน	
- ตัวชี้วัด : ร้อยละของผู้พยายามฆ่าตัวตายไม่กลับมาทำร้ายตัวเองซ้ำในระยะเวลา 1 ปี	ร้อยละ	85

ที่มา : เอกสารงบประมาณฉบับที่ 3 เล่มที่ 11 (ขาดแคลน) ปี 2563



## 1. สรุปภาพรวมงบประมาณ

งบประมาณปี 2563 กรมสุขภาพจิต ได้รับจัดสรรทั้งสิ้น จำนวน 3,158.2952 ล้านบาท **ลดลงจาก** งบประมาณ 2562 จำนวน – 58.6868 ล้านบาท คิดเป็นร้อยละ -1.82 โดยงบประมาณจำแนกตามแผนงานต่างๆ ดังนี้

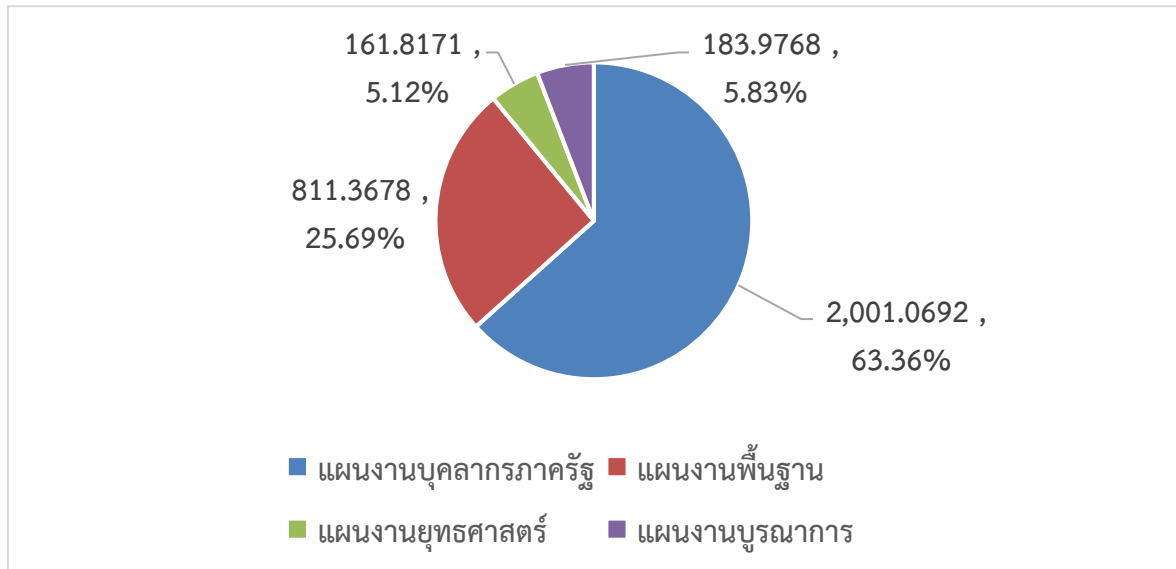

แผนงานที่ได้รับงบประมาณสูงสุดคือแผนงานบุคลากรภาครัฐ คิดเป็นร้อยละ 63.36 รองมาคือแผนงานพื้นฐาน คิดเป็นร้อยละ 25.69 ที่เหลือเป็นแผนงานยุทธศาสตร์และแผนงานบูรณาการ คิดเป็นร้อยละ 5.12 และร้อยละ 5.83 ตามลำดับ

เมื่อพิจารณางบรายจ่าย พบว่างบบุคลากรมีสัดส่วนสูงสุดคิดเป็นร้อยละ 56.23 รองลงมาคืองบดำเนินงาน คิดเป็นร้อยละ 20.62 ที่เหลือเป็นงบลงทุน คิดเป็นร้อยละ 16.22 งบเงินอุดหนุน ร้อยละ 0.35 และงบรายจ่ายอื่น ร้อยละ 0.62 นอกจากนี้ยังมีการใช้เงินนอกงบประมาณอีกร้อยละ 5.96

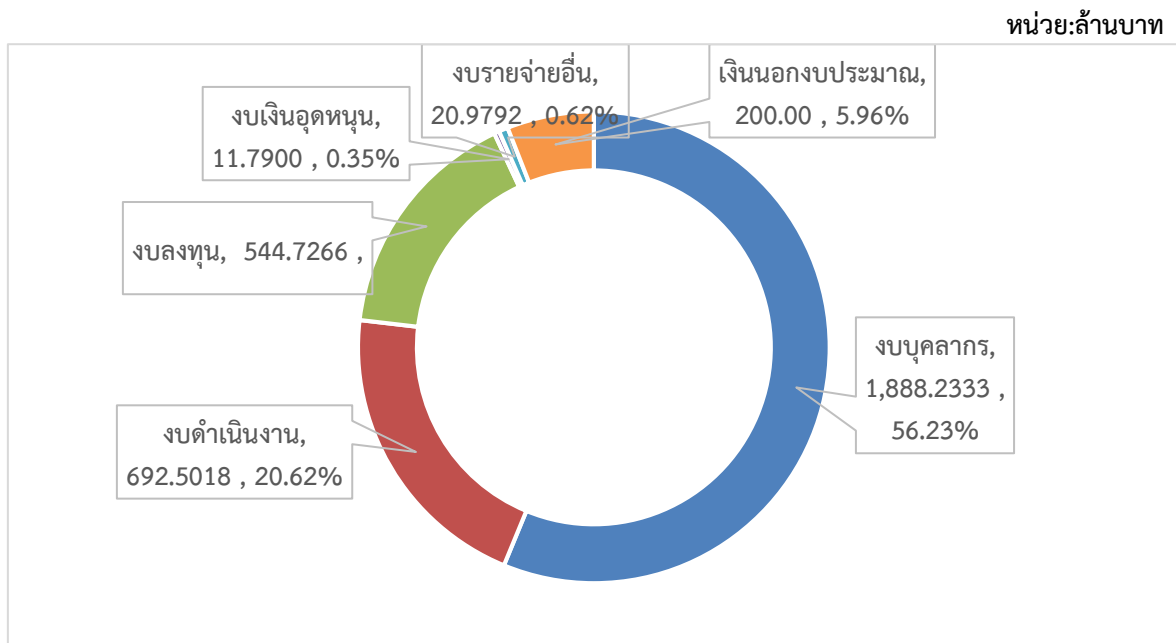



## 2. วิเคราะห์ประเด็นสำคัญ

### 2.1 ผลผลิต/โครงการที่สำคัญ

ผลผลิต/โครงการ	รายละเอียดค่าใช้จ่าย	งบประมาณปี 63	หมายเหตุ
ประชาชนได้รับการบริการเฉพาะทางด้านสุขภาพจิต		811.3678	
วัตถุประสงค์	งบดำเนินงาน	250.8167	น. 399
- ประชาชนได้รับการบริการสุขภาพจิตจากหน่วยบริการจิตเวช	- ค่าตอบแทนแทนการจัดหารถประจำตำแหน่ง	1.2960	
และเครือข่ายที่มีคุณภาพมาตรฐานภายใต้การบริหารองค์กร	- ค่าตอบแทนพยาบาลเวรป่วย - ดึก	18.3778	
และสมรรถนะบุคลากรที่มีประสิทธิภาพ	- ค่าเช่าทรัพย์สิน	1.6731	
	- ค่าใช้จ่ายในการให้บริการคำปรึกษาในและนอกสถานบริการ	8.6000	
	- ค่าซ่อมแซมสิ่งก่อสร้าง	2.2000	
	- ค่าจ้างเหมาบริการ	6.7818	
	- ค่าเบี้ยเลี้ยง ที่พักและพาหนะ	3.1332	
	- ค่าใช้จ่ายในการสัมมนาและฝึกอบรม	3.0000	
	- วัสดุสำนักงาน	2.8800	
	- วัสดุเชื้อเพลิงและหล่อลื่น	1.4976	
	- วัสดุเวชภัณฑ์	158.8626	
	- วัสดุหนังสือ วารสารและตำรา	0.8400	
	- ค่าเช่ารถยนต์ 58 คัน	16.6176	
	- ค่าสาธารณูปโภค	25.0570	
	งบลงทุน	544.7266	
	- ค่าครุภัณฑ์	116.3455	น.400 - 403
	- ค่าสิ่งก่อสร้าง	428.3811	น.403 - 405
	งบเงินอุดหนุน	11.7900	
	- โครงการพัฒนาศักยภาพกำลังคนด้านสุขภาพจิต	11.7900	น. 406
	งบรายจ่ายอื่น	4.0345	
	- ค่าใช้จ่ายเดินทางไปราชการต่างประเทศ	4.0345	
โครงการศึกษาวิจัยเพื่อพัฒนาองค์ความรู้และเทคโนโลยี		16.9447	
วัตถุประสงค์	งบรายจ่ายอื่น	16.9447	น. 408
- ผลงานวิจัยด้านสุขภาพจิตและจิตเวช เพื่อเผยแพร่หรือสามารถนำไปใช้ในการพัฒนางานสุขภาพจิต	- ค่าใช้จ่ายในการวิจัยและพัฒนา	16.9447	

ที่มา : เอกสารงบประมาณฉบับที่ 3 เล่มที่ 11 (ข่าวคาดแดง) ปี 2563



ผลผลิต/โครงการ	รายละเอียดค่าใช้จ่าย	งบประมาณปี 63	หมายเหตุ
<b>โครงการประชาชนได้รับการเสริมสร้างศักยภาพตาม</b>		<b>50.1310</b>	
<b>ช่วงวัย</b>	<b>งบดำเนินงาน</b>	<b>50.1310</b>	น. 410
<b>วัตถุประสงค์</b>	- การเสริมสร้างพัฒนาการเด็กล่าช้า	9.3446	
- เครื่องช่วยและประชาชนได้รับการถ่ายทอดองค์ความรู้	- การเสริมสร้างสุขภาพจิตเด็กไทยวัยเรียน	8.5888	
และเทคโนโลยีด้านสุขภาพจิตฯ	- การเสริมสร้างทักษะชีวิต พฤติกรรมเสี่ยงวัยรุ่น	5.3500	
	- การสร้างเสริมพฤติกรรมฯ วัยทำงาน	5.4500	
	- การสร้างสุขภาพทางใจ ผู้สูงวัย	7.4953	
	- การพัฒนาสุขภาพจิตฯ ผู้สูงอายุ	8.6723	
	- เสริมสร้างความรู้และพัฒนาฯ สุขภาพจิต	5.2300	
<b>ประชาชนได้รับบริการสุขภาพจิตที่สอดคล้องกับนโยบาย</b>		<b>94.7414</b>	
<b>วัตถุประสงค์</b>	<b>งบดำเนินงาน</b>	<b>94.7414</b>	น. 412
- ประชาชนได้รับการดูแลและเข้าถึงบริการสุขภาพจิต	- การแก้ไขปัญหาสุขภาพจิตในพื้นที่ชายแดนใต้	4.9160	
ทั้งในภาวะปกติและภาวะวิกฤต	- พัฒนาระบบการดูแลผู้มีปัญหาสุขภาพจิตฯ	1.4406	
	- พัฒนาระบบบริการสุขภาพจิตในเขตสุขภาพ	7.3720	
	- การขับเคลื่อนการดูแลสุขภาพจิตในบริการปฐมภูมิ	5.7470	
	- พัฒนาระบบบริการผู้ป่วยจิตเวชรุนแรง ชับซ้อน	7.1500	
	- พัฒนาระบบบริการวิกฤตสุขภาพจิตของประเทศไทย	8.5932	
	- การเข้าถึงบริการของผู้ทำร้ายตนเองฯ	6.0410	
	- พัฒนาคุณภาพระบบการดูแลผู้ป่วยที่มีความเสี่ยงสูง	6.1460	
	- สร้างความเข้มแข็งของเครือข่ายผู้พิทักษ์ทางจิตใจ	3.9932	
	- เพิ่มประสิทธิภาพการดูแลผู้ป่วยโรคซึมเศร้า	9.3313	
	- เพิ่มประสิทธิภาพการดูแลผู้ป่วยโรคจิตเภท	9.3894	
	- การดูแลเด็กสมาธิสั้น	10.4243	
	- การสื่อสารประชาสัมพันธ์ด้านสุขภาพทางแพทย์	14.1974	
<b>ประชาชนกลุ่มเสี่ยงต่อปัญหาจิตเวชยาเสพติด ได้รับการ</b>		<b>95.0000</b>	
<b>ส่งเสริมป้องกันและการบำบัดรักษา</b>	<b>งบดำเนินงาน</b>	<b>95.0000</b>	น. 414
<b>วัตถุประสงค์</b>	- การรณรงค์ป้องกันแก้ไขปัญหายาเสพติด	95.0000	
- ประชาชนมีความรู้ความเข้าใจที่ถูกต้อง เกี่ยวกับสุขภาพจิต	(To Be Number One)		
และผู้ที่อยู่กับปัญหาสุขภาพจิตได้รับการดูแลสุขภาพจิต			
รวมทั้งได้รับการยอมรับในการดำรงชีวิตร่วมกับผู้อื่น			
<b>ประชาชนผู้เสพและติดยาเสพติด ได้รับการป้องกัน และ</b>		<b>88.9768</b>	
<b>บำบัดรักษา และฟื้นฟูจากปัญหายาเสพติด</b>	<b>งบดำเนินงาน</b>	<b>88.9768</b>	น. 416
<b>วัตถุประสงค์</b>	- การพัฒนาแนวทางการบำบัดรักษาฟื้นฟูฯ	0.5778	
- ประชาชนผู้เสพ ผู้ติดยาและสารเสพติด ได้รับการป้องกัน	- ค่าติดตามดูแลช่วยเหลือผู้ผ่านการบำบัดรักษา	2.8800	
บำบัดรักษา และติดตามฟื้นฟูให้สามารถดำเนินชีวิตได้ปกติ	- วัสดุผู้ป่วยยาเสพติดสำหรับผู้ป่วยนอกฯ	9.9000	
	- วัสดุผู้ป่วยยาเสพติดสำหรับผู้ป่วยในฯ สมครใจ	61.2900	
	- วัสดุผู้ป่วยยาเสพติดสำหรับผู้ป่วยใน ระบบบังคับ	14.3290	

ที่มา : เอกสารงบประมาณฉบับที่ 3 เล่มที่ 11 (ข่าวคาดแดง) ปี 2563



### 3. ข้อสังเกต/ความเห็นของ PBO

3.1 กรมสุขภาพจิต มีข้อมูลสถิติ เกี่ยวกับจำนวนผู้ป่วยและประเภทปัญหาด้านสุขภาพจิต อย่างไรบ้าง ในภาพรวมของประเทศ เมื่อเทียบกับปีที่ผ่านมาเพิ่มขึ้นหรือลดลงอย่างไร และปัญหาเรื่องใดเป็น ปัญหาหลักในปัจจุบัน มีการจัดสรรงบประมาณสนับสนุนการแก้ไขปัญหาดังกล่าวอย่างไรบ้าง

3.2 ปัจจุบันมีปัญหาสุขภาพจิตของเด็กวัยรุ่นค่อนข้างมาก โดยภารกิจเรื่องเกี่ยวกับเด็กมี หลายหน่วยงานที่เกี่ยวข้อง ทั้งกระทรวงพัฒนาสังคมฯ กระทรวงศึกษาธิการ มีการบูรณาการและ ประสานงานกันอย่างไร รวมถึงเรื่องการป้องกันปัญหายาเสพติดในเด็กและเยาวชน มีการร่วมมือและ ประสานงานกับหน่วยงานที่เกี่ยวข้องอย่างไร

3.3 กรมสุขภาพจิต ควรมีการศึกษาวิจัยเกี่ยวกับการลดจำนวนผู้ติดยาเสพติด และปัญหา สุขภาพจิต ที่มีแนวโน้มสูงขึ้น รวมทั้งพัฒนาแนวทางวิธีบำบัดรักษาให้หายขาด

3.4 เงินนอกงบประมาณ จำนวน 200.00 ล้านบาท มีแผนการใช้จ่ายหรือแผนการดำเนินการ อย่างไรบ้าง



**กรมอนามัย** (เอกสารงบประมาณหมวดขาดแคลน ฉบับที่ 3 เล่มที่ 11 หน้า 417)

**วิสัยทัศน์**

กรมอนามัยเป็นองค์กรหลักของประเทศในการอภิบาลระบบส่งเสริมสุขภาพ

**พันธกิจ**

ทำหน้าที่ในการส่งเสริมสุขภาพ ใช้ความรู้ และคุณภาพรวม เพื่อกำหนดนโยบายและออกแบบระบบส่งเสริมสุขภาพ และอนามัยสิ่งแวดล้อม โดยการประสานงานสร้างความร่วมมือ และกำกับดูแลเพื่อให้เกิดความรับผิดชอบต่อ การดำเนินงาน

**ผลสัมฤทธิ์และประโยชน์ที่คาดว่าจะได้รับจากการใช้จ่ายงบประมาณ**

ผลสัมฤทธิ์และประโยชน์ที่คาดว่าจะได้รับ	หน่วยนับ	ค่าเป้าหมายปี 2563
ผลสัมฤทธิ์ : ประชาชนทุกกลุ่มวัยสุขภาพดีด้วยการ		
ส่งเสริมสุขภาพและอนามัยสิ่งแวดล้อม		
- ตัวชี้วัด : อัตราประชากรทุกกลุ่มวัยมีสุขภาพดี	คน	18,190,500

ที่มา : เอกสารงบประมาณฉบับที่ 3 เล่มที่ 11 (ขาดแคลน) ปี 2563





## 1. สรุปภาพรวมงบประมาณ

งบประมาณปี 2563 กรมอนามัย ได้รับจัดสรรทั้งสิ้น จำนวน 2,044.5969 ล้านบาท เพิ่มขึ้นจากปีงบประมาณ 2562 จำนวน 35.4614 ล้านบาท คิดเป็นร้อยละ 1.77 โดยงบประมาณจำแนกตามแผนงานต่างๆ ดังนี้

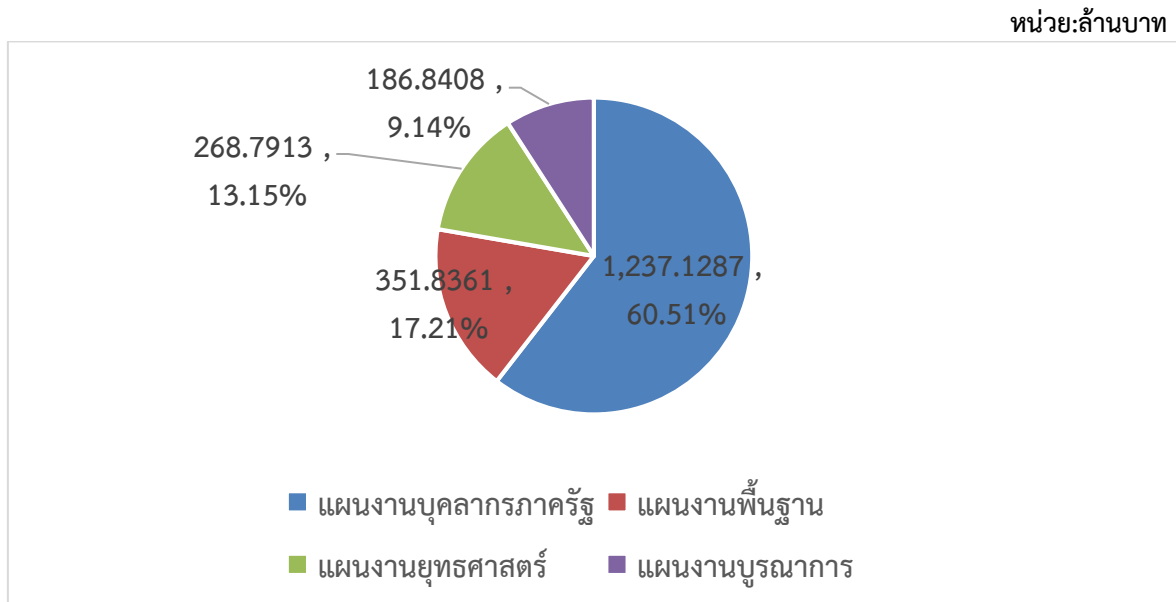

แผนงานที่ได้รับงบประมาณสูงสุดคือแผนงานบุคลากรภาครัฐ คิดเป็นร้อยละ 60.51 รองมาคือแผนงานพื้นฐาน คิดเป็นร้อยละ 17.21 ที่เหลือเป็นแผนงานยุทธศาสตร์และแผนงานบูรณาการ คิดเป็นร้อยละ 13.15 และร้อยละ 9.14 ตามลำดับ

เมื่อพิจารณาจากรายจ่าย พบว่างบบุคลากรมีสัดส่วนสูงสุดคิดเป็นร้อยละ 58.16 รองลงมาคืองบดำเนินงาน คิดเป็นร้อยละ 30.20 ที่เหลือเป็นงบลงทุน คิดเป็นร้อยละ 10.60 งบเงินอุดหนุน ร้อยละ 0.03 และงบรายจ่ายอื่น ร้อยละ 1.00

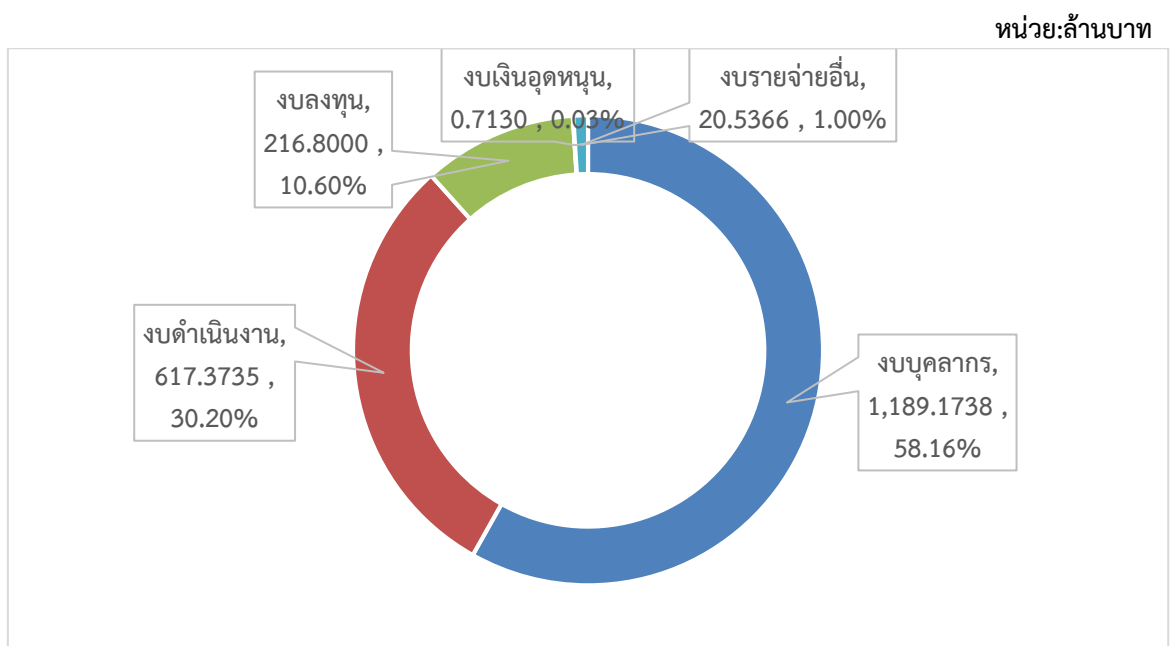



## 2. วิเคราะห์ประเด็นสำคัญ

### 2.1 ผลผลิต/โครงการที่สำคัญ

ผลผลิต/โครงการ	รายละเอียดค่าใช้จ่าย	งบประมาณปี 63	หมายเหตุ
<b>พัฒนาและบริการการส่งเสริมสุขภาพและอนามัยสิ่งแวดล้อม</b>		<b>351.8361</b>	
<b>วัตถุประสงค์</b>	<b>งบดำเนินงาน</b>	<b>127.7785</b>	น. 427
- เพื่อผลิต พัฒนา และถ่ายทอดองค์ความรู้ เทคโนโลยี และนวัตกรรม	- ค่าตอบแทนพยาบาลเวรป่วย - ดึก	7.5942	
- นวัตกรรมส่งเสริมสุขภาพและอนามัยสิ่งแวดล้อม	- ค่าตอบแทนแผนกการจัดหารถประจำตำแหน่ง	1.6008	
- ประชาชน ชุมชน และภาคีเครือข่าย รวมถึงกลุ่มและพื้นที่เป้าหมายเฉพาะ รวมทั้งสนับสนุนให้เกิดภาคีเครือข่ายด้าน	- ค่าจ้างเหมาบริการ	17.9885	
- การส่งเสริมสุขภาพและอนามัยสิ่งแวดล้อมเป็นไปตามมาตรฐานและกฎหมาย	- วัสดุสำนักงาน	3.2900	
	- วัสดุเชื้อเพลิงและหล่อลื่น	5.6860	
	- วัสดุอาหาร	35.9560	
	- ค่าเช่ารถยนต์ 116 คัน	26.6735	
	- ค่าสาธารณูปโภค	28.9895	
	<b>งบลงทุน</b>	<b>216.8000</b>	
	- ค่าครุภัณฑ์	138.7408	น.428 - 430
	- ค่าสิ่งก่อสร้าง	78.0592	น.430
	<b>งบเงินอุดหนุน</b>	<b>0.7130</b>	
	- ความร่วมมือทางวิชาการระหว่างประเทศ	0.7130	
	<b>งบรายจ่ายอื่น</b>	<b>6.5446</b>	
	- ค่าใช้จ่ายเดินทางไปราชการต่างประเทศ	6.5446	
<b>โครงการวิจัยนวัตกรรมด้านส่งเสริมสุขภาพและอนามัยสิ่งแวดล้อมเพื่อรองรับการมีสุขภาพดีของทุกกลุ่มวัย</b>		<b>13.9920</b>	
<b>วัตถุประสงค์</b>	<b>งบรายจ่ายอื่น</b>	<b>13.9920</b>	น. 432
- เพื่อการวิจัยและพัฒนา นวัตกรรมด้านส่งเสริมสุขภาพและอนามัยสิ่งแวดล้อมรองรับการมีสุขภาพดีของประชาชนทุกกลุ่มวัย	- ค่าใช้จ่ายในการศึกษาวิจัย	13.9920	
<b>พัฒนาศักยภาพและบริการส่งเสริมสุขภาพประชาชน</b>		<b>206.8472</b>	
<b>วัตถุประสงค์</b>	<b>งบดำเนินงาน</b>	<b>206.8472</b>	น. 434
- เพื่อส่งเสริมสุขภาพประชาชนทุกช่วงวัยให้มีพฤติกรรมที่พึงประสงค์และอยู่ในสภาพแวดล้อมที่เอื้อต่อการมีสุขภาพดี	- ค่าเบี้ยเลี้ยง ที่พักและพาหนะ	3.0637	
	- ค่าจ้างเหมาบริการ	9.3240	
	- ค่าใช้จ่ายในการสัมมนาและฝึกอบรม	53.2974	
	- ค่าใช้จ่ายในการติดตามสนับสนุนโครงการ	13.4475	
	- ค่าใช้จ่ายในการจัดประชุมราชการ	11.7711	
	- ค่าใช้จ่ายในการพัฒนาองค์ความรู้ และการจัดการความรู้ เพื่อพัฒนาเครือข่ายวิชาการ	48.3420	
	- ค่าใช้จ่ายในการจัดกิจกรรมรณรงค์	43.2000	
	- ค่าใช้จ่ายในการประชาสัมพันธ์	6.5000	
	- วัสดุเวชภัณฑ์	4.8000	
	- วัสดุวิทยาศาสตร์และการแพทย์	0.8000	
	- วัสดุหนังสือ วารสารและตำรา	12.3015	

ที่มา : เอกสารงบประมาณฉบับที่ 3 เล่มที่ 11 (ขาวคาดแดง) ปี 2563



ผลผลิต/โครงการ	รายละเอียดค่าใช้จ่าย	งบประมาณปี 63	หมายเหตุ
<b>พัฒนาและบริการการส่งเสริมสุขภาพและอนามัย</b>		<b>23.1658</b>	
<b>สิ่งแวดล้อม ที่เหมาะสมกับประชาชนในพื้นที่</b>	<b>งบดำเนินงาน</b>	<b>23.1658</b>	น. 436
<b>วัตถุประสงค์</b>	- ค่าเบี้ยเลี้ยง ที่พักและพาหนะ	0.9232	
- เพื่อพัฒนาและถ่ายทอดองค์ความรู้ด้านการส่งเสริมสุขภาพ	- ค่าจ้างเหมาบริการ	2.8180	
<b>และอนามัยสิ่งแวดล้อมที่เหมาะสมกับประชาชนในพื้นที่</b>	- ค่าใช้จ่ายในการสัมมนาและฝึกอบรม	5.2114	
	- ค่าใช้จ่ายในการติดตามสนับสนุนโครงการ	3.9012	
	- ค่าใช้จ่ายในการจัดประชุมราชการ	3.0097	
	- ค่าใช้จ่ายในการพัฒนาองค์ความรู้ และการจัดการความรู้ เพื่อพัฒนาเครือข่ายวิชาการ	2.7873	
	- ค่าใช้จ่ายในการจัดกิจกรรมรณรงค์	1.5000	
	- วัสดุวิทยาศาสตร์และการแพทย์	1.1250	
	- วัสดุหนังสือ วารสารและตำรา	1.8900	
<b>เสริมสร้างความรู้ด้านสุขภาพและระบบอนามัย</b>		<b>24.7863</b>	
<b>สิ่งแวดล้อม แก่ประชาชนกลุ่มเป้าหมาย</b>	<b>งบดำเนินงาน</b>	<b>24.7863</b>	น. 438
<b>วัตถุประสงค์</b>	- ค่าเบี้ยเลี้ยง ที่พักและพาหนะ	0.8296	
- เพื่อพัฒนาความรู้ด้านอนามัยสิ่งแวดล้อมให้เอื้อต่อการ	- ค่าจ้างเหมาบริการ	8.5217	
<b>มีสุขภาพดี</b>	- ค่าใช้จ่ายในการสัมมนาและฝึกอบรม	4.3061	
	- ค่าใช้จ่ายในการติดตามสนับสนุนโครงการ	0.3728	
	- ค่าใช้จ่ายในการจัดประชุมราชการ	0.2498	
	- ค่าใช้จ่ายในการพัฒนาองค์ความรู้ และการจัดการความรู้ เพื่อพัฒนาเครือข่ายวิชาการ	9.3913	
	- ค่าใช้จ่ายในการจัดกิจกรรมรณรงค์	0.3500	
	- วัสดุวิทยาศาสตร์และการแพทย์	0.7650	
<b>โครงการลดและป้องกันปัจจัยเสี่ยงจากมลพิษสิ่งแวดล้อม</b>		<b>10.3073</b>	
<b>ในพื้นที่</b>	<b>งบดำเนินงาน</b>	<b>10.3073</b>	น. 442
<b>วัตถุประสงค์</b>	- ค่าเบี้ยเลี้ยง ที่พักและพาหนะ	0.5089	
- พัฒนาระบบอนามัยสิ่งแวดล้อม เพื่อรองรับพื้นที่เขต	- ค่าจ้างเหมาบริการ	3.5896	
<b>เศรษฐกิจพิเศษอย่างมีประสิทธิภาพ</b>	- ค่าใช้จ่ายในการสัมมนาและฝึกอบรม	1.1490	
	- ค่าใช้จ่ายในการติดตามสนับสนุนโครงการ	0.7942	
	- ค่าใช้จ่ายในการจัดประชุมราชการ	1.7675	
	- ค่าใช้จ่ายในการพัฒนาองค์ความรู้ และการจัดการความรู้ เพื่อพัฒนาเครือข่ายวิชาการ	2.1481	
	- วัสดุวิทยาศาสตร์และการแพทย์	0.2100	
	- วัสดุหนังสือ วารสารและตำรา	0.1400	

ที่มา : เอกสารงบประมาณฉบับที่ 3 เล่มที่ 11 (ข่าวคาดเดาง) ปี 2563



ผลผลิต/โครงการ	รายละเอียดค่าใช้จ่าย	งบประมาณปี 63	หมายเหตุ
โครงการสร้างสังคมท่งใยใส่ใจสุขภาพผู้สูงอายุ		122.2807	
วัตถุประสงค์	งบดำเนินงาน	122.2807	น. 444
- เพื่อส่งเสริมสุขภาพและพัฒนาอนามัยสิ่งแวดล้อมให้	- ค่าเบี้ยเลี้ยง ที่พักและพาหนะ	0.7212	
เหมาะสมกับการดูแลผู้สูงอายุฯ	- ค่าจ้างเหมาบริการ	1.3500	
	- ค่าใช้จ่ายในการสัมมนาและฝึกอบรม	66.3516	
	- ค่าใช้จ่ายในการติดตามสนับสนุนโครงการ	9.7306	
	- ค่าใช้จ่ายในการจัดประชุมราชการ	4.7254	
	- ค่าใช้จ่ายในการจัดกิจกรรมรณรงค์	5.4391	
	- ค่าใช้จ่ายในการประชาสัมพันธ์	0.5000	
	- ค่าใช้จ่ายในการพัฒนาองค์ความรู้ และการ	26.0500	
	จัดการความรู้ เพื่อพัฒนาเครือข่ายวิชาการ		
	- วัสดุหนังสือ วารสารและตำรา	7.4128	
โครงการสร้างความรอบรู้สุขภาพและส่งเสริมสุขภาพใน		17.8334	
ชุมชน สถานประกอบการ เพื่อเตรียมรองรับสังคมสูงวัย	งบดำเนินงาน	17.8334	น. 446
วัตถุประสงค์	- ค่าจ้างเหมาบริการ	1.6558	
- เพื่อส่งเสริมสุขภาพประชาชนให้มีความรอบรู้ด้านสุขภาพ	- ค่าใช้จ่ายในการสัมมนาและฝึกอบรม	7.3152	
และมีพฤติกรรมสุขภาพที่พึงประสงค์	- ค่าใช้จ่ายในการติดตามสนับสนุนโครงการ	0.4368	
	- ค่าใช้จ่ายในการพัฒนาองค์ความรู้ และการ	7.6934	
	จัดการความรู้ เพื่อพัฒนาเครือข่ายวิชาการ		
	- ค่าใช้จ่ายในการประชาสัมพันธ์	0.4118	
	- ค่าใช้จ่ายในการจัดประชุมราชการ	0.3204	
โครงการพัฒนาระบบบริหารจัดการและเพิ่มศักยภาพการ		26.5065	
จัดการขยะและอนามัยสิ่งแวดล้อม	งบดำเนินงาน	26.5065	น. 450
วัตถุประสงค์	- ค่าเบี้ยเลี้ยง ที่พักและพาหนะ	2.3395	
- เพื่อพัฒนาระบบการบริหารจัดการขยะและอนามัยสิ่ง	- ค่าจ้างเหมาบริการ	1.7036	
แวดล้อมให้เป็นไปตามมาตรฐานและตามที่กฎหมายกำหนด	- ค่าใช้จ่ายในการสัมมนาและฝึกอบรม	1.1675	
	- ค่าใช้จ่ายในการติดตามสนับสนุนโครงการ	3.2256	
	- ค่าใช้จ่ายในการจัดประชุมราชการ	1.2690	
	- ค่าใช้จ่ายในการพัฒนาองค์ความรู้ และการ	14.4353	
	จัดการความรู้ เพื่อพัฒนาเครือข่ายวิชาการ		
	- ค่าใช้จ่ายในการจัดกิจกรรมรณรงค์	0.5000	
	- วัสดุหนังสือ วารสารและตำรา	1.8660	

ที่มา : เอกสารงบประมาณฉบับที่ 3 เล่มที่ 11 (ข่าวคาดแดง) ปี 2563



### 3. ข้อสังเกต/ความเห็นของ PBO

3.1 รายการค่าใช้จ่ายในการดำเนินการส่วนใหญ่ของกรมอนามัย ส่วนใหญ่คือรายการสัมมนา ฝึกอบรม และค่าใช้จ่ายในการพัฒนาองค์ความรู้ และการจัดการความรู้ เพื่อพัฒนาเครือข่ายวิชาการ จำเป็นต้องกระจายไปทุกผลิต/โครงการหรือไม่ และควรมีรายละเอียดของหลักสูตรการสัมมนาและฝึกอบรม และการพัฒนาองค์ความรู้ กลุ่มเป้าหมายซ้ำซ้อนกันหรือไม่อย่างไร

3.2 ประเด็นการดำเนินการส่งเสริมสุขภาพ ป้องกันโรค เนื่องจากมีหน่วยงานที่เกี่ยวข้องกับการดำเนินการในเรื่องดังกล่าวหลายหน่วยงาน เช่น สำนักงานหลักประกันสุขภาพแห่งชาติ สำนักงานปลัดกระทรวงสาธารณสุข กรมอนามัย เป็นต้น หน่วยงานมีการแบ่งขอบเขตการดำเนินงาน และหน้าที่ความรับผิดชอบอย่างไร ที่ไม่ซ้ำซ้อนกัน

3.3 งานวิจัย ปี 2563 ได้รับงบประมาณ จำนวน 13.9920 ล้านบาท เกี่ยวข้องกับเรื่องอะไรบ้าง รวมทั้งผลงานวิจัยที่ดำเนินการต่อเนืองมา มีผลสัมฤทธิ์อย่างไรและนำไปใช้ประโยชน์อย่างไรบ้าง



**สถาบันพระบรมราชชนก (เอกสารงบประมาณหมวดขาดแคลน ฉบับที่ 3 เล่มที่ 11 หน้า 455)**

**วิสัยทัศน์**

สถาบันอุดมศึกษาเฉพาะทางด้านวิทยาศาสตร์สุขภาพชั้นนำของอาเซียน สร้างกำลังคนด้านสุขภาพเพื่อชุมชนสู่การพัฒนาที่ยั่งยืน

**พันธกิจ**

1. ผลิตบัณฑิตและพัฒนาบุคลากรให้สอดคล้องกับแนวนโยบายแห่งรัฐ เพื่อให้มีความรู้ความสามารถทางวิชาการ และทักษะในวิชาชีพ มีคุณธรรม จริยธรรม มีความสำนึกต่อสังคม และเพื่อให้มีศักยภาพในการเรียนรู้ด้วยตนเอง
2. จัดการศึกษา วิจัย ส่งเสริมสนับสนุนการวิจัย เพื่อสร้างหรือพัฒนาองค์ความรู้
3. พัฒนาองค์ความรู้ด้านวิทยาศาสตร์สุขภาพ ให้มีมาตรฐานและคุณภาพทางวิชาการให้เป็นที่ยอมรับในระดับประเทศและนานาชาติ
4. ส่งเสริมให้เกิดโอกาสและความเสมอภาคทางการศึกษาตามความต้องการของชุมชน
5. ให้บริการทางวิชาการแก่สังคมโดยเน้นความร่วมมือกับชุมชน
6. ให้บริการด้านการแพทย์และการสาธารณสุข
7. ส่งเสริมและทะนุบำรุงศิลปะและวัฒนธรรม

**ผลสัมฤทธิ์และประโยชน์ที่คาดว่าจะได้รับจากการใช้จ่ายงบประมาณ**

ผลสัมฤทธิ์และประโยชน์ที่คาดว่าจะได้รับ	หน่วยนับ	ค่าเป้าหมายปี 2563
<b>ผลสัมฤทธิ์ : ผู้สำเร็จการศึกษาทางด้านสุขภาพมีคุณภาพ</b>		
<b>มาตรฐาน</b>		
- ตัวชี้วัด : จำนวนผู้สำเร็จการศึกษาด้านสุขภาพ	คน	4,541
<b>ผลสัมฤทธิ์ : ผู้สำเร็จการศึกษาผู้ช่วยพยาบาลมีความรู้</b>		
<b>และทักษะในการปฏิบัติงานด้านการพยาบาล</b>		
- ตัวชี้วัด : จำนวนผู้สำเร็จการศึกษาผู้ช่วยพยาบาล	คน	1,000

ที่มา : เอกสารงบประมาณฉบับที่ 3 เล่มที่ 11 (ขาดแคลน) ปี 2563



## 1. สรุปภาพรวมงบประมาณ

งบประมาณปี 2563 สถาบันพระบรมราชชนก ได้รับจัดสรรทั้งสิ้น จำนวน 2,409.2239 ล้านบาท ลดลงจากปีงบประมาณ 2562 จำนวน - 203.2515 ล้านบาท คิดเป็นร้อยละ - 7.78 โดยงบประมาณจำแนกตามแผนงานต่างๆ ดังนี้

หน่วย: ล้านบาท

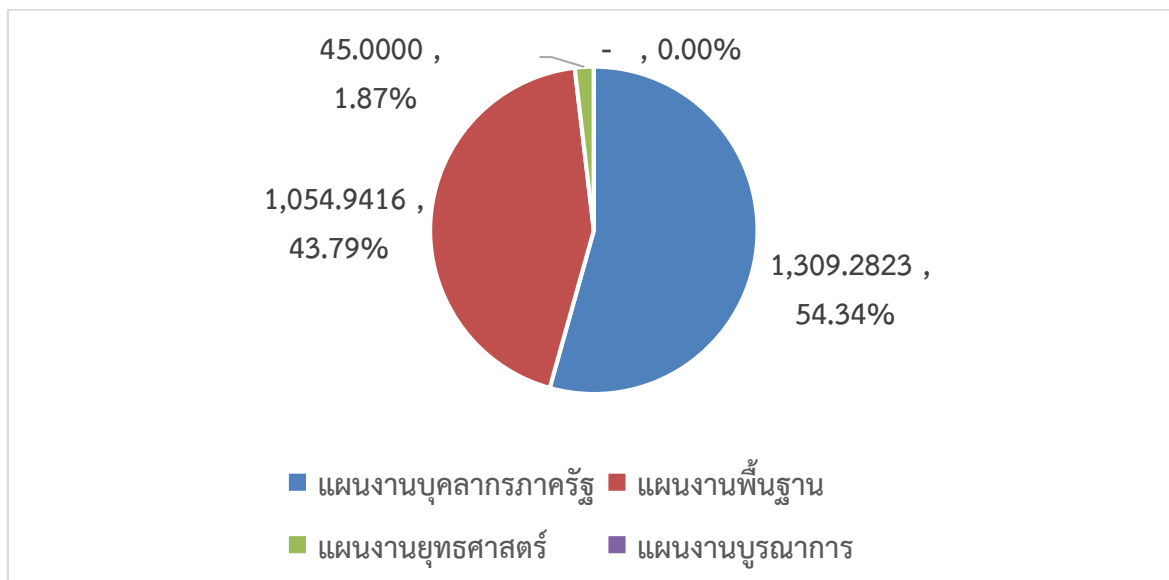

แผนงานที่ได้รับงบประมาณสูงสุดคือแผนงานบุคลากรภาครัฐ คิดเป็นร้อยละ 54.34 รองมาคือแผนงานพื้นฐาน คิดเป็นร้อยละ 43.79 และแผนงานยุทธศาสตร์ คิดเป็นร้อยละ 1.87

เมื่อพิจารณางบรายจ่าย พบว่างบบุคลากรมีสัดส่วนสูงสุดคิดเป็นร้อยละ 53.78 รองลงมาคือเงินอุดหนุน คิดเป็นร้อยละ 27.65 ที่เหลือเป็นงบลงทุน คิดเป็นร้อยละ 12.17 งบดำเนินงาน ร้อยละ 6.07 และงบรายจ่ายอื่น ร้อยละ 0.33

หน่วย: ล้านบาท

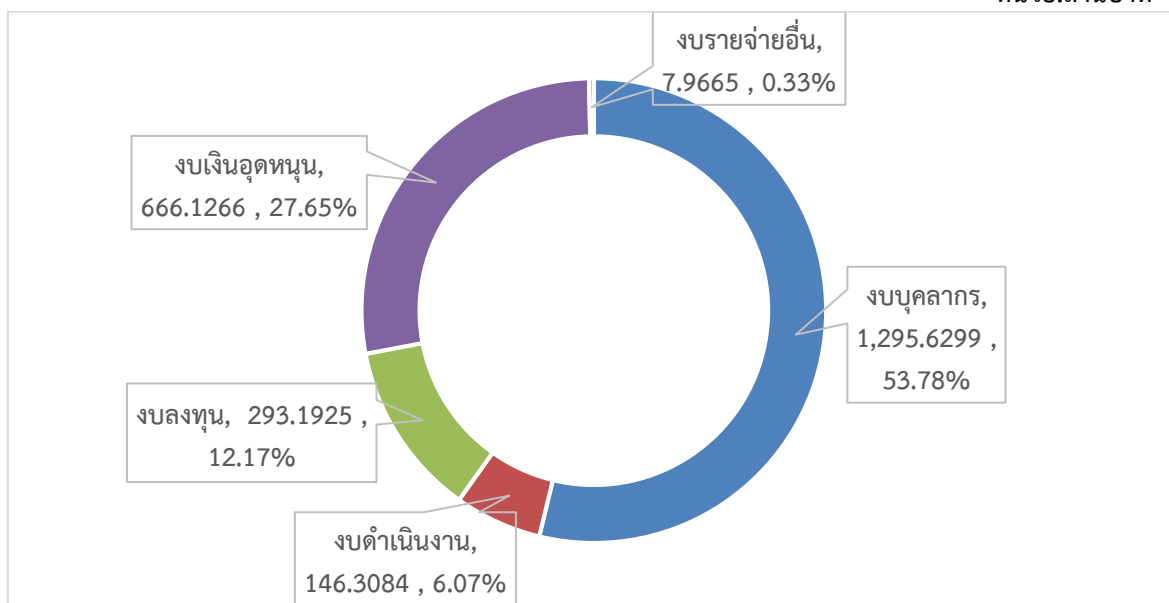



## 2. วิเคราะห์ประเด็นสำคัญ

### 2.1 ผลผลิต/โครงการที่สำคัญ

ผลผลิต/โครงการ	รายละเอียดค่าใช้จ่าย	งบประมาณปี 63	หมายเหตุ
ผลิตและพัฒนาบุคลากรทางการแพทย์และสาธารณสุข		1,054.9416	
วัตถุประสงค์	งบดำเนินงาน	132.6560	น. 462
- เพื่อผลิตและพัฒนาบุคลากรทางการแพทย์และสาธารณสุข	- ค่าเบี้ยเลี้ยง ที่พักและพาหนะ	24.1823	
	- ค่าซ่อมแซมยานพาหนะและขนส่ง	4.1000	
	- ค่าซ่อมแซมทรัพย์สิน	8.9000	
	- ค่าภาษีและค่าธรรมเนียม	2.5400	
	- ค่าจ้างอาจารย์	31.1046	
	- ค่าจ้างเหมาบริการ	25.8636	
	- ค่าเช่าทรัพย์สิน	1.2967	
	- วัสดุสำนักงาน	6.1500	
	- วัสดุเชื้อเพลิงและหล่อลื่น	4.5000	
	- วัสดุงานบ้านงานครัว	2.0000	
	- ค่าเช่ารถยนต์ 10 คัน	1.4058	
	- ค่าสาธารณูปโภค	20.6130	
	งบลงทุน	293.1925	
	- ค่าครุภัณฑ์	36.7253	น.463
	- ค่าสิ่งก่อสร้าง	256.4672	น.464
	งบเงินอุดหนุน	621.1266	
	- ค่าใช้จ่ายพัฒนาศักยภาพบุคลากรทางการแพทย์	13.1086	
	- ค่าใช้จ่ายสำหรับผลิตนักศึกษาพยาบาล	408.7152	
	- ค่าใช้จ่ายสำหรับผลิตนักศึกษาด้านสาธารณสุข	113.5528	
	- ทุนการศึกษาเพื่อพัฒนาอาจารย์พยาบาล	85.7500	
	งบรายจ่ายอื่น	7.9665	
	- ค่าใช้จ่ายเดินทางไปราชการต่างประเทศ	7.9665	
โครงการผลิตและพัฒนากำลังคนด้านสุขภาพสู่ความเป็นมืออาชีพ	งบเงินอุดหนุน	45.0000	น. 468
วัตถุประสงค์	- การศึกษาหลักสูตรประกาศนียบัตรผู้ช่วยพยาบาล	45.0000	
- เพื่อผลิตผู้ช่วยพยาบาลที่มีความรู้ และสามารถให้บริการสุขภาพเบื้องต้นแก่ผู้มารับบริการในสถานบริการ	พยาบาล		

ที่มา : เอกสารงบประมาณฉบับที่ 3 เล่มที่ 11 (ข่าวคาดเดาง) ปี 2563





### 3. ข้อสังเกต/ความเห็นของ PBO

3.1 เดิมสถาบันพระบรมราชชนกเป็นหน่วยงานในสังกัดสำนักงานปลัดกระทรวงสาธารณสุข เหตุใดจึงแยกออกมาเป็นหน่วยงานในระดับกรม และเกิดผลดีอย่างไร ทำให้ภาระค่าใช้จ่ายด้านงบประมาณเพิ่มขึ้นหรือไม่อย่างไร

3.2 ในปัจจุบันยังมีปัญหาการขาดแคลนพยาบาลวิชาชีพหรือไม่ โดยเฉพาะโรงพยาบาลชุมชนที่อยู่ในพื้นที่ห่างไกล ทุรกันดาร กระทรวงสาธารณสุขได้วางแผนการแก้ไขปัญหาในระยะยาวอย่างไร

3.3 สถาบันพระบรมราชชนก มีวิทยาลัยพยาบาลบรมราชชนนี ทั้งหมดกี่แห่ง สามารถผลิตพยาบาลวิชาชีพ ได้ปีละเท่าใด และเมื่อเรียนจบแล้ว พยาบาลวิชาชีพสามารถบรรจุเข้ารับราชการในกระทรวงสาธารณสุขได้ทั้งหมดหรือไม่อย่างไร



**สำนักงานคณะกรรมการอาหารและยา (เอกสารงบประมาณหมวดขาดแดง ฉบับที่ 3 เล่มที่ 11 หน้า 469)**

**วิสัยทัศน์**

เป็นองค์กรหลักด้านคุ้มครองผู้บริโภคและส่งเสริมผู้ประกอบการด้านผลิตภัณฑ์สุขภาพเพื่อประชาชนสุขภาพดี

**พันธกิจ**

1. พัฒนาผู้บริโภคให้มีศักยภาพในการดูแลตนเอง เพื่อการบริโภคผลิตภัณฑ์สุขภาพที่ปลอดภัย ถูกต้อง และเหมาะสม
2. ส่งเสริมและพัฒนาผู้ประกอบการให้มีศักยภาพแข่งขันได้ในระดับสากล เพื่อเพิ่มมูลค่าทางเศรษฐกิจของประเทศ
3. ควบคุม กำกับดูแลผลิตภัณฑ์สุขภาพให้มีคุณภาพปลอดภัย และมีประสิทธิผล
4. ส่งเสริมความมั่นคงด้านผลิตภัณฑ์สุขภาพ เพื่อให้คนไทยสามารถเข้าถึงได้ในยามปกติและภาวะฉุกเฉิน

**ผลสัมฤทธิ์และประโยชน์ที่คาดว่าจะได้รับจากการใช้จ่ายงบประมาณ**

ผลสัมฤทธิ์และประโยชน์ที่คาดว่าจะได้รับ	หน่วยนับ	ค่าเป้าหมายปี 2563
<b>ผลสัมฤทธิ์ : ผู้บริโภคได้รับผลิตภัณฑ์สุขภาพที่มีคุณภาพปลอดภัย</b>		
- ตัวชี้วัด : ร้อยละของผลิตภัณฑ์สุขภาพกลุ่มเสี่ยงที่ไม่ได้มาตรฐานลดลง	ร้อยละ	50
<b>ผลสัมฤทธิ์ : ผู้บริโภคมีความรอบรู้ด้านผลิตภัณฑ์สุขภาพ</b>		
- ตัวชี้วัด : ร้อยละของผู้บริโภคมีความรอบรู้ด้านผลิตภัณฑ์สุขภาพ	ร้อยละ	60
<b>ผลสัมฤทธิ์ : ผู้ประกอบการมีการประกอบการที่ยั่งยืนและมีศักยภาพในการแข่งขันในระดับสากล</b>		
- ตัวชี้วัด : ร้อยละของมูลค่าการผลิตยามุ่งเป้าเมื่อเทียบกับมูลค่าการนำเข้า	ร้อยละ	20
- ตัวชี้วัด : ร้อยละของมูลค่าการผลิตผลิตภัณฑ์สุขภาพที่เพิ่มขึ้น	ร้อยละ	4

ที่มา : เอกสารงบประมาณฉบับที่ 3 เล่มที่ 11 (ขาดแดง) ปี 2563



## 1. สรุปภาพรวมงบประมาณ

งบประมาณปี 2563 สำนักงานคณะกรรมการอาหารและยา ได้รับจัดสรรทั้งสิ้น จำนวน 833.4021 ล้านบาท ลดลงจากปีงบประมาณ 2562 จำนวน - 56.8692 ล้านบาท คิดเป็นร้อยละ - 6.39 โดยงบประมาณ จำแนกตามแผนงานต่างๆ ดังนี้

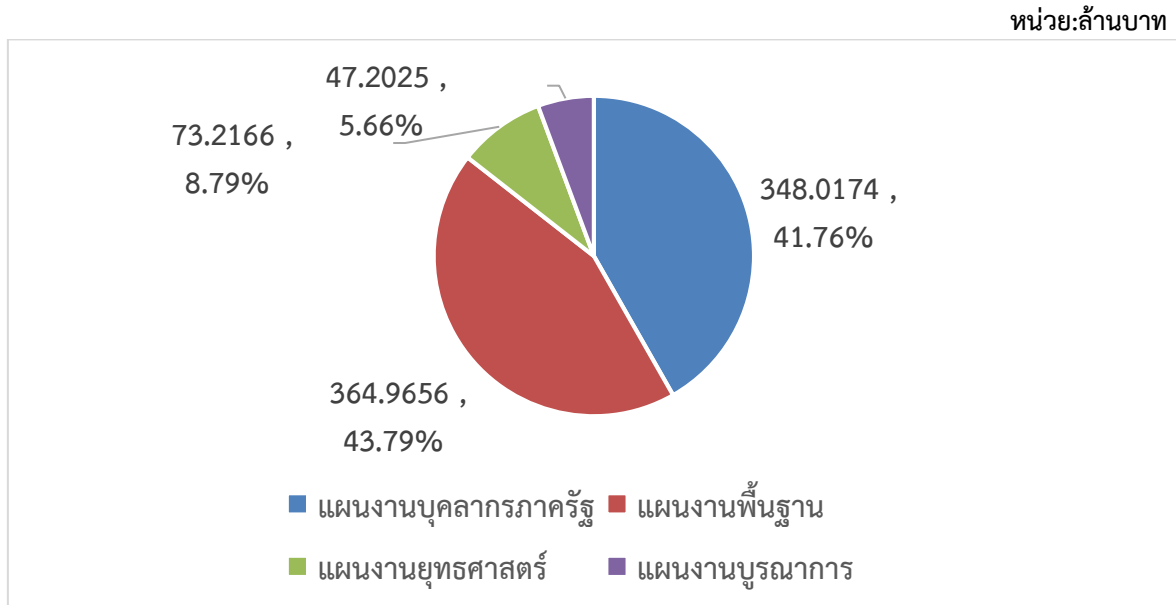

แผนงานที่ได้รับงบประมาณสูงสุดคือแผนงานพื้นฐาน คิดเป็นร้อยละ 43.79 รองมาคือแผนงานบุคลากรภาครัฐ คิดเป็นร้อยละ 41.76 ที่เหลือเป็นแผนงานยุทธศาสตร์และแผนงานบูรณาการ คิดเป็นร้อยละ 8.79 และร้อยละ 5.66 ตามลำดับ

เมื่อพิจารณางบรายจ่าย พบว่างบดำเนินงาน บุคลากรมีสัดส่วนสูงสุดคิดเป็นร้อยละ 52.44 รองลงมาคืองบบุคลากร คิดเป็นร้อยละ 38.86 ที่เหลือเป็นงบลงทุน คิดเป็นร้อยละ 7.33 และงบรายจ่ายอื่น ร้อยละ 1.36

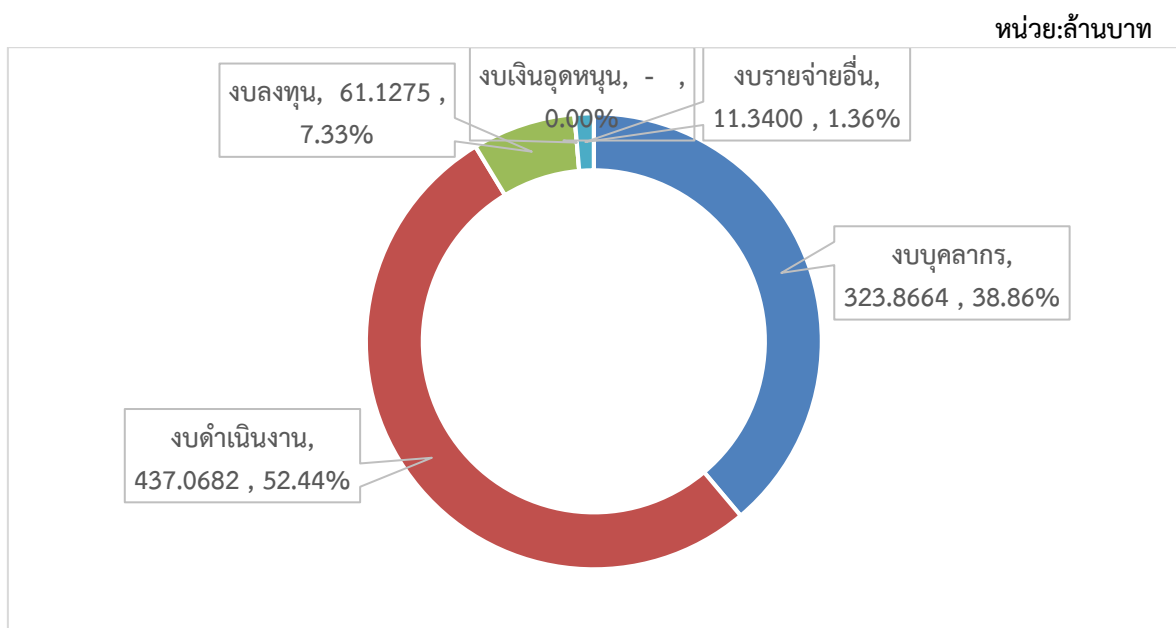



## 2. วิเคราะห์ประเด็นสำคัญ

### 2.1 ผลผลิต/โครงการที่สำคัญ

ผลผลิต/โครงการ	รายละเอียดค่าใช้จ่าย	งบประมาณปี 63	หมายเหตุ
<b>ผลิตภัณฑ์สุขภาพและสถานประกอบการบริการกำกับดูแล</b>		<b>299.1909</b>	
<b>และตรวจสอบให้มีมาตรฐานตามเกณฑ์ที่กำหนด</b>	<b>งบดำเนินงาน</b>	<b>248.2187</b>	น. 479
<b>วัตถุประสงค์</b>	- ค่าอาหารทำการนอกเวลา	4.2976	
- เพื่อให้ผลิตภัณฑ์สุขภาพและสถานประกอบการมีคุณภาพ	- ค่าเบี้ยประชุมกรรมการ	6.9250	
มาตรฐานตามเกณฑ์ที่กำหนด	- รายการค่าตอบแทนอื่นๆ	1.6645	
- เพื่อให้ผู้ประกอบการสามารถนำเสนอ ผลิตภัณฑ์สุขภาพ	- ค่าตอบแทนแทนการจัดหารถประจำตำแหน่ง	1.2960	
ที่มีคุณภาพ มาตรฐานและปลอดภัย	- ค่าเบี้ยเลี้ยง ที่พักและพาหนะ	10.5799	
	- ค่าซ่อมแซมยานพาหนะและขนส่ง	2.9580	
	- ค่าซ่อมแซมครุภัณฑ์	3.4900	
	- ค่าเช่าทรัพย์สิน	2.6282	
	- ค่าจ้างเหมาบริการ	141.6497	
	- ค่าใช้จ่ายในการสัมมนาและฝึกอบรม	2.5442	
	- ค่ารับรองและพิธีการและอื่นๆ	5.8599	
	- ค่าใช้จ่ายการพัฒนาระบบกำกับดูแลผลิตภัณฑ์สุขภาพ	15.9692	
	- ค่าใช้จ่ายพัฒนาองค์กรคุณภาพ	1.1800	
	- การปรับโครงสร้างและพัฒนามาตรฐานสุขภาพ	5.8410	
	- ค่าใช้จ่ายพัฒนาระบบและบริหารทรัพยากรบุคคล	1.0000	
	- การพัฒนางานวิจัยผลิตภัณฑ์สุขภาพ	1.5000	
	- วัสดุสำนักงานและวัสดุอื่นๆ	20.3951	
	- ค่าเช่ารถยนต์ 23 คัน	4.1914	
	- ค่าสาธารณูปโภค	14.2490	
	<b>งบลงทุน</b>	<b>41.0322</b>	
	- ค่าครุภัณฑ์	18.0243	น.480
	- ค่าสิ่งก่อสร้าง	23.0079	น.481
	<b>งบรายจ่ายอื่น</b>	<b>9.9400</b>	
	- ค่าใช้จ่ายเดินทางไปราชการต่างประเทศ	8.0030	
	- ค่าจ้างที่ปรึกษา	1.9370	
<b>ผู้บริโภคได้รับความรู้เกี่ยวกับผลิตภัณฑ์สุขภาพที่ถูกต้อง</b>		<b>41.1827</b>	
<b>วัตถุประสงค์</b>	<b>งบดำเนินงาน</b>	<b>40.9803</b>	น. 483
- เพื่อให้ผู้บริโภคมีความรู้ ความเข้าใจ สามารถเลือกซื้อ	- ค่าจ้างเหมาบริการ	7.4910	
เลือกบริโภคผลิตภัณฑ์สุขภาพได้อย่างถูกต้อง	- ค่าประชาสัมพันธ์	7.3161	
	- ค่าใช้จ่ายในการพัฒนาความรู้ผลิตภัณฑ์สุขภาพ	23.7400	
	- ค่าเช่ารถยนต์ 1 คัน	0.2970	
	- ค่าใช้จ่ายอื่นๆ	2.1362	
	<b>งบลงทุน</b>	<b>0.2024</b>	
	- ค่าครุภัณฑ์	0.2024	น.483

เป็นค่าใช้จ่ายรายการ  
อะไร มีรายละเอียด  
อย่างไร

ที่มา : เอกสารงบประมาณฉบับที่ 3 เล่มที่ 11 (ข่าวคาดเดาง) ปี 2563



ผลผลิต/โครงการ	รายละเอียดค่าใช้จ่าย	งบประมาณปี 63	หมายเหตุ
ผู้ประกอบการได้รับการพัฒนาให้มีศักยภาพในการประกอบ การ สามารถแข่งขันได้	งบดำเนินงาน	24.5920	
วัตถุประสงค์	งบดำเนินงาน	23.3920	น. 485
- เพื่อให้ผู้ประกอบการมีความสามารถในการแข่งขัน	- ค่าเบี้ยประชุมกรรมการ	0.1540	
- เพื่อให้สถานประกอบการด้านผลิตภัณฑ์สุขภาพได้รับการ รับรองตามมาตรฐานที่กำหนด	- ค่าเบี้ยเลี้ยง ที่พักและพาหนะ	0.4416	
	- ค่าจ้างเหมาบริการ	1.1960	
	- ค่าใช้จ่ายในการสัมมนาและฝึกอบรม	0.8186	
	- ค่ารับรองและพิธีการ	0.0418	
	- ค่าใช้จ่ายในการยกระดับมาตรฐานผู้ประกอบการ	20.7400	
	การให้มีความสามารถในการแข่งขัน		
	งบรายจ่ายอื่น	1.2000	
	- ค่าจ้างที่ปรึกษา	1.2000	
พัฒนาระบบผลิตภัณฑ์สุขภาพเพื่อความมั่นคงของประเทศ		73.2166	
วัตถุประสงค์	งบดำเนินงาน	53.1237	น. 487
- เพื่อเผยแพร่ความรู้เรื่องเชื้อดื้อยาให้กับประชาชนได้	- การพัฒนาการดำเนินการเกี่ยวกับกฎหมายทางการแพทย์	23.1779	
ตระหนักถึงปัญหาสุขภาพ	- การส่งเสริมและการพัฒนาระบบยา	18.0432	
- เพื่อให้ผู้ประกอบการด้านยาสามารถปรับตัวได้	- การพัฒนาผลิตภัณฑ์สมุนไพร	7.0822	
	- พัฒนาระบบการจัดการสารเคมี	4.1200	
	- วัสดุสำนักงานและวัสดุอื่นๆ	0.4034	
	- ค่าเช่ารถยนต์ 1 คัน	0.2970	
	งบลงทุน	19.8929	
	- ค่าสิ่งก่อสร้าง	19.8929	น.487
	งบรายจ่ายอื่น	0.2000	
	- ค่าจ้างที่ปรึกษา	0.2000	
โครงการควบคุมตัวยา เคมีภัณฑ์ และสารตั้งต้นที่เป็น วัตถุเสพติดให้เป็นไปตามกฎหมาย	งบดำเนินงาน	23.8218	
วัตถุประสงค์	งบดำเนินงาน	23.8218	น. 488
- เพื่อควบคุมตัวยา เคมีภัณฑ์ ให้เป็นไปตามกฎหมายที่กำหนด	- ค่าเบี้ยประชุมกรรมการ	2.7026	
	- รายการค่าตอบแทนอื่นๆ	2.6100	
	- ค่าจ้างเหมาบริการ	14.4689	
	- ค่าสาธารณูปโภคและค่าใช้จ่ายอื่นๆ	4.0403	
โครงการส่งเสริมผู้ประกอบการเพื่อยกระดับมาตรฐาน การประกอบการและความสามารถในการแข่งขัน	งบดำเนินงาน	19.6552	
วัตถุประสงค์	งบดำเนินงาน	19.6552	น. 490
- เพื่อส่งเสริมนวัตกรรมและบริการอนุญาตสมุนไพร	- ค่าใช้จ่ายส่งเสริมนวัตกรรมและบริการอนุญาต	19.6552	
ชีววัตถุ ยา และผลิตภัณฑ์สุขภาพ เพื่อสร้างความสามารถ ในการแข่งขันความมั่นคง และยั่งยืนของประเทศ	สมุนไพร ชีววัตถุ ยา และผลิตภัณฑ์สุขภาพ		
โครงการยกระดับคุณภาพมาตรฐานสินค้าและบริการ		3.7255	
วัตถุประสงค์	งบดำเนินงาน	3.7255	น. 492
- เพื่อเสริมสร้างองค์ความรู้เชิงลึกในการพัฒนาผลิตภัณฑ์ และหรือบรรจุภัณฑ์ของสถานประกอบการขนาดย่อม ให้มี คุณภาพมาตรฐาน	- ค่าใช้จ่ายยกระดับคุณภาพของฝากปลอดภัยใน ผลิตภัณฑ์อาหารที่บรรจุในภาชนะพร้อมจำหน่าย สำหรับผู้ประกอบการขนาดกลางและขนาดย่อม	3.7255	

ที่มา : เอกสารงบประมาณฉบับที่ 3 เล่มที่ 11 (ข่าวคาดเดาง) ปี 2563



### 3. ข้อสังเกต/ความเห็นของ PBO

3.1 สำนักงานคณะกรรมการอาหารและยา ควรกำหนดข้อมูลที่จำเป็นในสลากสินค้าให้ครบถ้วน มีมาตรฐานในการตรวจสอบสลากสินค้าปลอม รวมทั้งประชาสัมพันธ์ให้ประชาชนทราบถึงวิธีการตรวจสอบเบื้องต้น รวมทั้งให้คำแนะนำผลิตภัณฑ์สุขภาพแก่ผู้บริโภคและควบคุมดูแลการโฆษณาในสื่อต่างๆ

3.2 สำนักงานคณะกรรมการอาหารและยา ควรแก้ไขปัญหาความล่าช้าในการขออนุญาตผลิตภัณฑ์สุขภาพให้มีความรวดเร็วยิ่งขึ้น ควรปรับปรุงระบบการให้บริการ ในการขอใบอนุญาตต่างๆ ผ่านทาง Application ออนไลน์ ซึ่งเกิดปัญหาการเข้าถึงของประชาชนบางกลุ่ม โดยจัดให้มีเจ้าหน้าที่และกลไกในการให้ความช่วยเหลือ และอำนวยความสะดวกแก่ประชาชน

3.3 สำนักงานคณะกรรมการอาหารและยา ควรหาวิธีสร้างเครือข่ายประชาชนในชุมชนหมู่บ้าน เพื่อช่วยในการตรวจสอบ กำกับควบคุมผู้ผลิต และเผยแพร่ความรู้แก่ประชาชนในด้านการคุ้มครองผู้บริโภค

3.4 สำนักงานคณะกรรมการอาหารและยา ควรส่งเสริมให้ผู้ประกอบการสร้างผลิตภัณฑ์ให้ผ่านมาตรฐาน เพื่อให้ผลิตภัณฑ์ผ่านการรับรองคุณภาพ สามารถจำหน่ายในต่างประเทศ เพื่อส่งเสริมการส่งออก



**สถาบันการแพทย์ฉุกเฉินแห่งชาติ (เอกสารงบประมาณหมวดขาดแคลน ฉบับที่ 3 เล่มที่ 11 หน้า 493)**

**วิสัยทัศน์**

ผู้ป่วยฉุกเฉินได้รับปฏิบัติการฉุกเฉินที่ได้มาตรฐานและมีประสิทธิผลอย่างทั่วถึงและเท่าเทียม

**พันธกิจ**

ผู้ป่วยฉุกเฉินได้ปฏิบัติการฉุกเฉินตั้งแต่รับรู้การเจ็บป่วยฉุกเฉินจนถึงเริ่มได้รับการบำบัดเจาะจง หรือพ้นภาวะฉุกเฉิน โดยพัฒนาห่วงโซ่ปฏิบัติการทั้งในและนอกสถานพยาบาลให้ได้มาตรฐานและมีประสิทธิผลอย่างทั่วถึงและเท่าเทียมโดยทุกภาคส่วนมีบทบาท

**ผลสัมฤทธิ์และประโยชน์ที่คาดว่าจะได้รับจากการใช้จ่ายงบประมาณ**

ผลสัมฤทธิ์และประโยชน์ที่คาดว่าจะได้รับ	หน่วยนับ	ค่าเป้าหมายปี 2563
ผลสัมฤทธิ์ : ผู้ป่วยฉุกเฉินได้รับการคุ้มครองสิทธิในการเข้าถึงระบบการแพทย์ฉุกเฉินที่ได้มาตรฐานอย่างทั่วถึงและเท่าเทียม		
- ตัวชี้วัด : อัตราการรอดชีวิตของผู้ป่วยฉุกเฉินที่มาด้วยระบบการแพทย์ฉุกเฉินก่อนถึงโรงพยาบาล	ร้อยละ	99.71

ที่มา : เอกสารงบประมาณฉบับที่ 3 เล่มที่ 11 (ขาดแคลน) ปี 2563



## 1. สรุปภาพรวมงบประมาณ

งบประมาณปี 2563 สถาบันการแพทย์ฉุกเฉินแห่งชาติ ได้รับจัดสรรทั้งสิ้น จำนวน 116.5644 ล้านบาท ลดลงจากปีงบประมาณ 2562 จำนวน - 69.3099 ล้านบาท คิดเป็นร้อยละ - 37.29 โดยงบประมาณจำแนกตามแผนงานต่างๆ ดังนี้

หน่วย: ล้านบาท

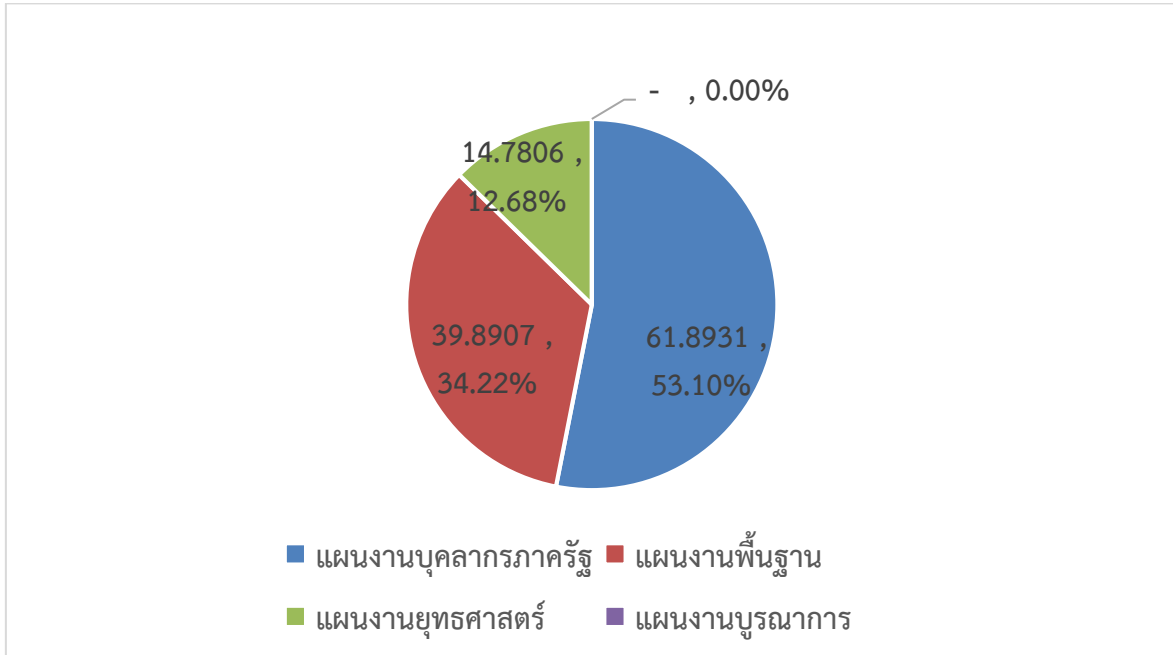

แผนงานที่ได้รับงบประมาณสูงสุดคือแผนงานบุคลากรภาครัฐ คิดเป็นร้อยละ 53.10 รองมาคือแผนงานพื้นฐาน คิดเป็นร้อยละ 34.22 ที่เหลือเป็นแผนงานยุทธศาสตร์ คิดเป็นร้อยละ 12.68

เมื่อพิจารณางบรายจ่าย พบว่าเป็นงบเงินอุดหนุนทั้งร้อยละ 100 นอกจากนี้สถาบันการแพทย์ฉุกเฉินยังได้รับจัดสรรเงินกองทุนการแพทย์ฉุกเฉินอีกจำนวน 810.4900 ล้านบาท สำหรับเป็นค่าใช้จ่ายในการให้บริการด้านการแพทย์ฉุกเฉินแก่ประชาชนทั่วประเทศ





## 2. วิเคราะห์ประเด็นสำคัญ

### 2.1 ผลผลิต/โครงการที่สำคัญ

ผลผลิต/โครงการ	รายละเอียดค่าใช้จ่าย	งบประมาณปี 63	หมายเหตุ
ผู้ป่วยฉุกเฉินได้รับบริการการแพทย์ฉุกเฉินที่มีคุณภาพมาตรฐานอย่างทั่วถึง	เงินอุดหนุน	39.8907	
วัตถุประสงค์	- ค่าใช้จ่ายดำเนินงาน	39.8907	น. 500
- เพื่อลดและป้องกันการสูญเสียอวัยวะหรือการเกิดความ	- ค่าเช่ารถยนต์ 7 คัน	28.1213	
บกพร่องในการทำงานของอวัยวะสำคัญของผู้ป่วยฉุกเฉินฯ	- ค่าก่อสร้างอาคารพัฒนาบุคลากรการแพทย์	1.6602	
	ฉุกเฉิน 6 ชั้น 1 หลัง	10.1092	
โครงการวิจัยเพื่อพัฒนาระบบการแพทย์ฉุกเฉิน		3.0926	
วัตถุประสงค์	เงินอุดหนุน	3.0926	น. 502
- ศึกษาและพัฒนาระบบบริการการแพทย์ฉุกเฉินเพื่อ	- ค่าใช้จ่ายดำเนินงาน	3.0926	
เพิ่มคุณภาพและการเข้าถึงบริการการแพทย์ฉุกเฉินที่มี			
มาตรฐานกับกลุ่มผู้ป่วยฉุกเฉินของประเทศไทยฯ			
ผู้ป่วยฉุกเฉินได้รับปฏิบัติการฉุกเฉินที่ได้มาตรฐานฯ		11.6880	
วัตถุประสงค์	เงินอุดหนุน	11.6880	น. 504
- เพื่อให้ผู้ป่วยฉุกเฉินได้รับปฏิบัติการฉุกเฉินที่ได้มาตรฐาน	- ค่าใช้จ่ายดำเนินงาน	11.6880	

ที่มา : เอกสารงบประมาณฉบับที่ 3 เล่มที่ 11 (ขาวคาตแดง) ปี 2563

### 3. ข้อสังเกต/ความเห็นของ PBO

3.1 ควรปรับปรุงกระบวนการรับผู้ป่วยฉุกเฉินตั้งแต่การรับแจ้งเรื่องจนผู้ป่วยถึงโรงพยาบาลให้มีประสิทธิภาพยิ่งขึ้น และผลักดันเลขหมายฉุกเฉินให้เป็นเลขหมายเดียวกัน เพื่อให้เป็นไปตามมาตรฐานสากล และประชาสัมพันธ์ให้ประชาชนทราบ

3.2 ให้ความสำคัญกับแผนซักซ้อมการช่วยเหลือผู้ประสบภัยในพื้นที่ต่างๆทั้งทางบก ทางทะเล อย่างเป็นทางการ โดยกำหนดให้มีหน่วยงานที่รับผิดชอบผู้ป่วยหรือผู้ประสบเหตุในพื้นที่ และแบ่งภารกิจให้ชัดเจน เพื่อเป็นการประหยัดงบประมาณ รวมทั้งจัดให้มีการพัฒนาบุคลากร เช่น มีคคทศก ประชาชนทั่วไป ให้มีความรู้เบื้องต้นในด้านการแพทย์ฉุกเฉิน เพื่อให้สามารถช่วยเหลือผู้ประสบเหตุได้ ตลอดจนประชาสัมพันธ์ให้ประชาชนได้รับทราบถึงบริการและการดำเนินงานของสถาบัน



**สถาบันวิจัยระบบสาธารณสุข (เอกสารงบประมาณหมวดขาดแคลน ฉบับที่ 3 เล่มที่ 11 หน้า 505)**

**วิสัยทัศน์**

ผู้นำระบบวิจัยที่สร้างความรู้เชิงประจักษ์ เพื่อการพัฒนาระบบสุขภาพไทย พัฒนาระบบวิจัย เพื่อขับเคลื่อนความรู้ที่มีทิศทางและมีส่วนร่วมอย่างก้าวหน้าด้วยความมั่นใจ

**พันธกิจ**

พัฒนาระบบวิจัย เพื่อขับเคลื่อนความรู้ อย่างมีทิศทางและมีส่วนร่วม

**ผลสัมฤทธิ์และประโยชน์ที่คาดว่าจะได้รับจากการใช้จ่ายงบประมาณ**

ผลสัมฤทธิ์และประโยชน์ที่คาดว่าจะได้รับ	หน่วยนับ	ค่าเป้าหมายปี 2563
ผลสัมฤทธิ์ : บริหารจัดการองค์กรด้านสาธารณสุข		
สามารถพัฒนาอย่างมีระบบและสามารถแก้ไขปัญหา		
สาธารณสุขอย่างมีประสิทธิภาพ		
- ตัวชี้วัด : ร้อยละของผลงานวิจัยสามารถนำไปใช้	ร้อยละ	75
ประโยชน์ ไม่น้อยกว่า		

ที่มา : เอกสารงบประมาณฉบับที่ 3 เล่มที่ 11 (ขาดแคลน) ปี 2563



## 1. สรุปภาพรวมงบประมาณ

งบประมาณปี 2563 สถาบันวิจัยระบบสาธารณสุข ได้รับจัดสรรทั้งสิ้น จำนวน 84.2050 ล้านบาท ลดลงจากปีงบประมาณ 2562 จำนวน - 8.8769 ล้านบาท คิดเป็นร้อยละ - 9.54 โดยงบประมาณจำแนกตามแผนงานต่างๆ ดังนี้

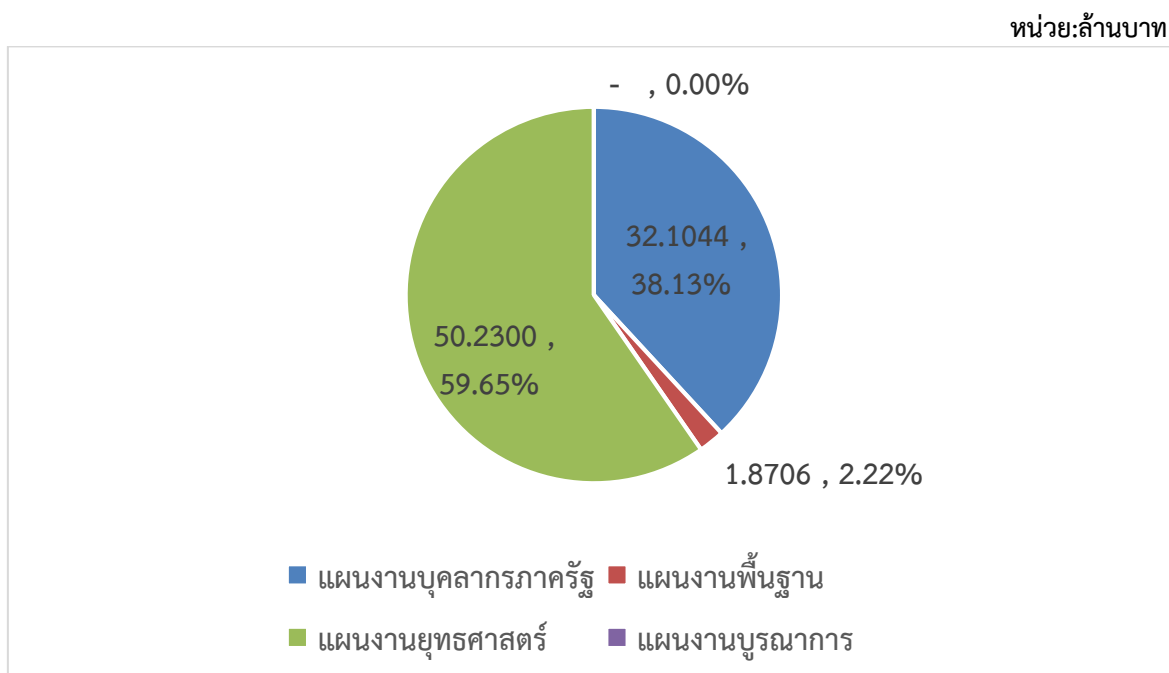

แผนงานที่ได้รับงบประมาณสูงสุดคือแผนงานยุทธศาสตร์ คิดเป็นร้อยละ 59.65 รองมาคือแผนงานบุคลากรภาครัฐ คิดเป็นร้อยละ 38.13 ที่เหลือเป็นแผนงานพื้นฐาน คิดเป็นร้อยละ 2.22

เมื่อพิจารณางบรายจ่าย พบว่าเป็นงบเงินอุดหนุนทั้งหมด ร้อยละ 100 สำหรับการดำเนินงานด้านวิจัยในด้านต่างๆ เช่น ด้านระบบสุขภาพ ด้านเทคโนโลยีทางการแพทย์ ด้านสังคม เป็นต้น

## 2. ข้อสังเกต/ความเห็นของ PBO

2.1 หน่วยงานต้องให้ความสำคัญกับการวิจัยระบบสาธารณสุข ที่เป็นปัญหาสำคัญของประเทศ เพื่อนำข้อมูลไปใช้ประกอบการตัดสินใจเชิงนโยบายด้านสาธารณสุข เช่น การวิจัยด้านระบบการให้บริการของสถานพยาบาลในท้องถิ่น การวิจัยเฉพาะเรื่อง เช่น การวิจัยแพทย์แผนไทย การประยุกต์ใช้เครื่องมือแพทย์ และการวิจัยมุ่งเป้าต่างๆ โดยประสานกับสำนักงานกองทุนสนับสนุนการวิจัย (สกว.) เพื่อให้สอดคล้องกับทิศทางการวิจัยของประเทศ

2.2 การวิจัยไม่ควรเน้นการวิจัยเพื่อการรักษาพยาบาลเท่านั้น ควรเน้นวิจัยเรื่องอาหารเสริม ที่เป็นสาเหตุหรือต้นเหตุของการเกิดโรค

2.3 ผลงานวิจัยที่ผ่านมา ส่งผลสัมฤทธิ์ด้านสาธารณสุขอย่างไรบ้าง และสามารถนำไปต่อยอดและใช้ประโยชน์อย่างไร



**สำนักงานหลักประกันสุขภาพแห่งชาติ (เอกสารงบประมาณหมวดขาดแคลน ฉบับที่ 3 เล่มที่ 11 หน้า 521)**

**วิสัยทัศน์**

ทุกคนที่อาศัยบนผืนแผ่นดินไทย ได้รับความคุ้มครองหลักประกันสุขภาพอย่างถ้วนหน้าด้วยความมั่นใจ

**พันธกิจ**

1. ส่งเสริมและพัฒนาให้เกิดระบบหลักประกันสุขภาพที่ประชาชนเข้าถึงได้ด้วยความมั่นใจ และเสริมสร้างความเท่าเทียมกันในระหว่างกองทุนประกันสุขภาพภาครัฐ
2. สนับสนุนการพัฒนาการบริการสาธารณสุขภายใต้ระบบหลักประกันสุขภาพให้มีคุณภาพได้มาตรฐานทุกคนเข้าถึงได้ และเป็นที่พึงพอใจของประชาชนและผู้ให้บริการ
3. บริหารเงินกองทุนหลักประกันสุขภาพแห่งชาติให้มีประสิทธิภาพยิ่งขึ้นอย่างต่อเนื่อง
4. ดำเนินการให้ทุกภาคส่วนมีความเป็นเจ้าของ และมีส่วนร่วมในระบบหลักประกันสุขภาพอย่างถ้วนหน้า รวมทั้งส่งเสริมความสัมพันธ์ที่ดีระหว่างผู้ให้บริการและผู้รับบริการ โดยเน้นการเคารพในสิทธิและศักดิ์ศรีซึ่งกันและกัน
5. พัฒนาและจัดการระบบข้อมูลเชิงประจักษ์และองค์ความรู้ต่างๆ และใช้ในการตัดสินใจเชิงนโยบาย

**ผลสัมฤทธิ์และประโยชน์ที่คาดว่าจะได้รับจากการใช้จ่ายงบประมาณ**

ผลสัมฤทธิ์และประโยชน์ที่คาดว่าจะได้รับ	หน่วยนับ	ค่าเป้าหมายปี 2563
<b>ผลสัมฤทธิ์ : ประชาชนที่มีสิทธิหลักประกันสุขภาพเข้าถึงบริการสาธารณสุขที่มีคุณภาพเพิ่มขึ้น</b>		
- ตัวชี้วัด : ร้อยละการใช้สิทธิเมื่อไปใช้บริการผู้ป่วยในของผู้มีสิทธิหลักประกันสุขภาพแห่งชาติ	ไม่น้อยกว่า ร้อยละ	89
<b>ผลสัมฤทธิ์ : คริวเรือนที่เกิดวิกฤติทางการเงินจากการจ่ายค่ารักษาพยาบาลลดลง</b>		
- ตัวชี้วัด : ร้อยละคริวเรือนที่เกิดวิกฤติทางการเงินจากการจ่ายค่ารักษาพยาบาล	ไม่เกิน ร้อยละ	2.3

ที่มา : เอกสารงบประมาณฉบับที่ 3 เล่มที่ 11 (ขาดแคลน) ปี 2563



## 1. สรุปภาพรวมงบประมาณ

งบประมาณปี 2563 สำนักงานหลักประกันสุขภาพแห่งชาติ ได้รับจัดสรรทั้งสิ้น จำนวน 1,415.6121 ล้านบาท เพิ่มขึ้นจากปีงบประมาณ 2562 จำนวน 70.8010 ล้านบาท คิดเป็นร้อยละ 5.26 โดยงบประมาณ จำแนกตามแผนงานต่างๆ ดังนี้

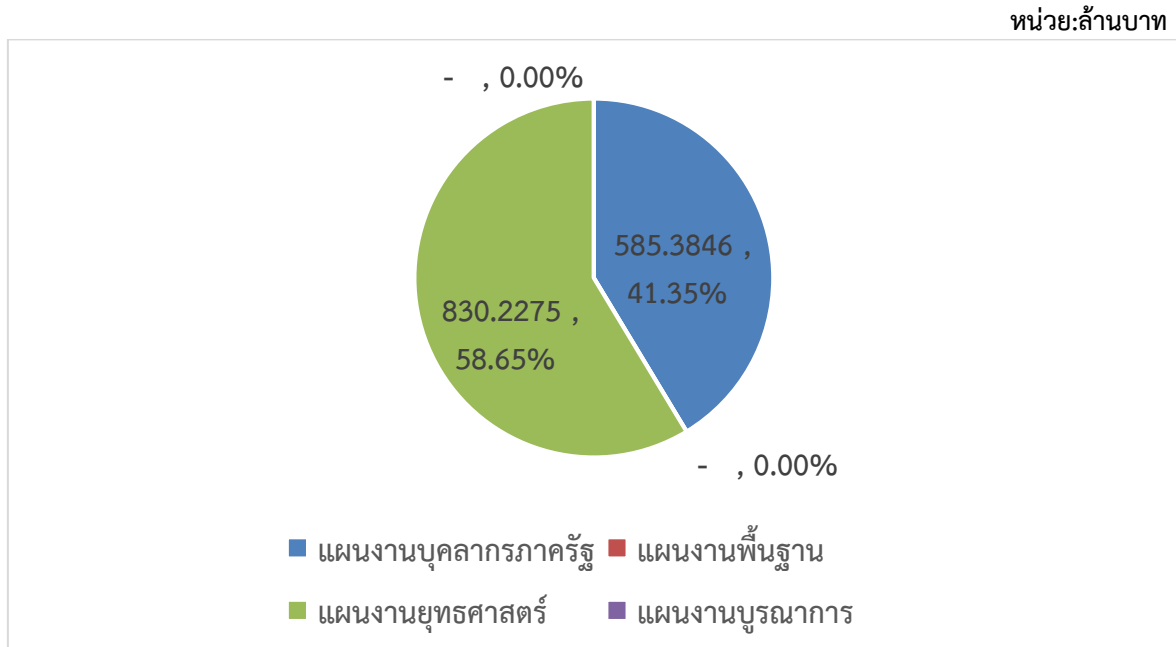

แผนงานที่ได้รับงบประมาณสูงสุดคือแผนงานยุทธศาสตร์ คิดเป็นร้อยละ 58.65 และที่เหลือคือแผนงานบุคลากรภาครัฐ คิดเป็นร้อยละ 41.35

เมื่อพิจารณางบรายจ่าย พบว่าเป็นงบเงินอุดหนุนทั้งร้อยละ 100 ซึ่งเป็นค่าใช้จ่ายของสำนักงานหลักประกันสุขภาพแห่งชาติ นอกจากนี้สำนักงานฯ ยังได้รับจัดสรรเงินกองทุนหลักประกันสุขภาพแห่งชาติ เพื่อเป็นค่าใช้จ่ายสำหรับการจัดบริการสาธารณสุขของหน่วยบริการทั่วประเทศ อีกจำนวน 140,533.4242 ล้านบาท



## 2. ข้อสังเกต/ความเห็นของ PBO

2.1 ควรเร่งรัดการบูรณาการระบบประกันสุขภาพทั้ง 3 ระบบ (ระบบหลักประกันสุขภาพถ้วนหน้า ระบบประกันสังคม และสวัสดิการรักษายาบาลข้าราชการ) เพื่อให้ประชาชนได้รับบริการที่เป็นมาตรฐานเดียวกัน เพิ่มประสิทธิภาพการบริหารจัดการ ลดค่าใช้จ่าย ค่ารักษายาบาลของประเทศในภาพรวม เพื่อให้ประชาชนได้รับประโยชน์สูงสุด รวมทั้งกำหนดแนวทางในการบริหารจัดการจัดทำให้มียาและเวชภัณฑ์ที่เพียงพอต่อการใช้งานในราคาที่เหมาะสม

2.2 พัฒนาเครือข่ายระบบสารสนเทศให้มีประสิทธิภาพและให้ความสำคัญในการตรวจสอบสิทธิการเบิกจ่ายของประชาชนไม่ให้เกิดความซ้ำซ้อน กำหนดมาตรการควบคุมการเบิกจ่ายบัญชียาหลักให้ถูกต้อง มีระบบตรวจสอบภายในให้เกิดความโปร่งใส

2.3 ควรเพิ่มประสิทธิภาพในการบริหารจัดการ เช่นการจัดซื้อยารวม จะทำให้การจัดซื้อมีอำนาจต่อรอง และจัดซื้อได้ในราคาถูกลง จะทำให้ประหยัดงบประมาณและเกิดประโยชน์สูงสุดแก่ประชาชนผู้รับบริการ

### 2.4 ปัญหาในระบบหลักประกันสุขภาพถ้วนหน้า

- รัฐบาลเป็นผู้แบกรับภาระค่าใช้จ่ายทั้งหมด และเป็นภาระงบประมาณรายจ่ายที่รัฐบาลต้องสนับสนุนเพิ่มขึ้นอย่างต่อเนื่อง สร้างความท้าทายให้กับระบบประกันสุขภาพให้ยั่งยืนในระยะยาว

- บุคลากรและการกระจายของสถานพยาบาลยังมีความแตกต่างกัน ในแต่ละพื้นที่บริการ และยังเป็นบริการตั้งรับเป็นส่วนใหญ่ ระบบบริการปฐมภูมิยังไม่เพียงพอทั้งปริมาณและคุณภาพ ผู้ป่วยในโรงพยาบาลยังแออัด ผู้ใช้สิทธิจำนวนมากไม่มั่นใจเรื่องคุณภาพการให้บริการเมื่อเปรียบเทียบกับระบบสวัสดิการรักษายาบาลข้าราชการและระบบประกันสังคม

- การกำหนดเป้าหมายประชากร อัตราเหมาจ่ายหรือการหักเงินเดือน มีความซับซ้อน เพราะมีปัจจัยที่เกี่ยวข้องหลายประการ ซึ่งแต่ละปัจจัยมีผลกระทบที่ทำให้ผู้มีส่วนเกี่ยวข้องได้หรือเสียประโยชน์เป็นปัญหาเรื่องนโยบาย ซึ่งผู้บริหารระดับสูงหรือรัฐบาลต้องเป็นผู้ตัดสินใจ เพราะมีผลกระทบสูง เช่น การเพิ่มสิทธิประโยชน์ หรือการปรับเพิ่มอัตราเหมาจ่ายรายหัว จะเป็นภาระกับงบประมาณจำนวนมากเนื่องจากครอบคลุมประชากรส่วนใหญ่ของประเทศ ประมาณ 48 ล้านคน



**สถาบันวัคซีนแห่งชาติ (เอกสารงบประมาณหมวดขาดแคลน ฉบับที่ 3 เล่มที่ 11 หน้า 533)**

**วิสัยทัศน์**

เป็นหน่วยงานระดับชาติในการบริหารจัดการให้ประเทศมีความมั่นคงด้านวัคซีนอย่างยั่งยืนภายในปี 2580

**พันธกิจ**

บูรณาการและบริหารจัดการงานด้านวัคซีนอย่างมีส่วนร่วม และเกิดผลสัมฤทธิ์

**ผลสัมฤทธิ์และประโยชน์ที่คาดว่าจะได้รับจากการใช้จ่ายงบประมาณ**

ผลสัมฤทธิ์และประโยชน์ที่คาดว่าจะได้รับ	หน่วยนับ	ค่าเป้าหมายปี 2563
<b>ผลสัมฤทธิ์ : ประเทศไทยมีความมั่นคงด้านวัคซีน</b>		
- ตัวชี้วัด : จำนวนชนิดวัคซีนในแผนงานสร้างเสริมภูมิคุ้มกันโรค มีเพียงพอใช้ในภาวะปกติ	ชนิด	8
- ตัวชี้วัด : จำนวนวัคซีนที่ใช้ตอบโต้ภาวะระบาดมีเพียงพอ	ชนิด	1
ใช้ในสถานการณ์ฉุกเฉิน		
- ตัวชี้วัด : ชนิดวัคซีนที่ผลิตได้เองภายในประเทศ	ชนิด	1

ที่มา : เอกสารงบประมาณฉบับที่ 3 เล่มที่ 11 (ขาดแคลน) ปี 2563



## 1. สรุปภาพรวมงบประมาณ

งบประมาณปี 2563 สถาบันวัคซีนแห่งชาติ ได้รับจัดสรรทั้งสิ้น จำนวน 43.2628 ล้านบาท **ลดลงจาก** งบประมาณ 2562 จำนวน - 9.7046 ล้านบาท คิดเป็นร้อยละ - 18.32 โดยงบประมาณจำแนกตามแผนงานต่างๆ ดังนี้

หน่วย:ล้านบาท

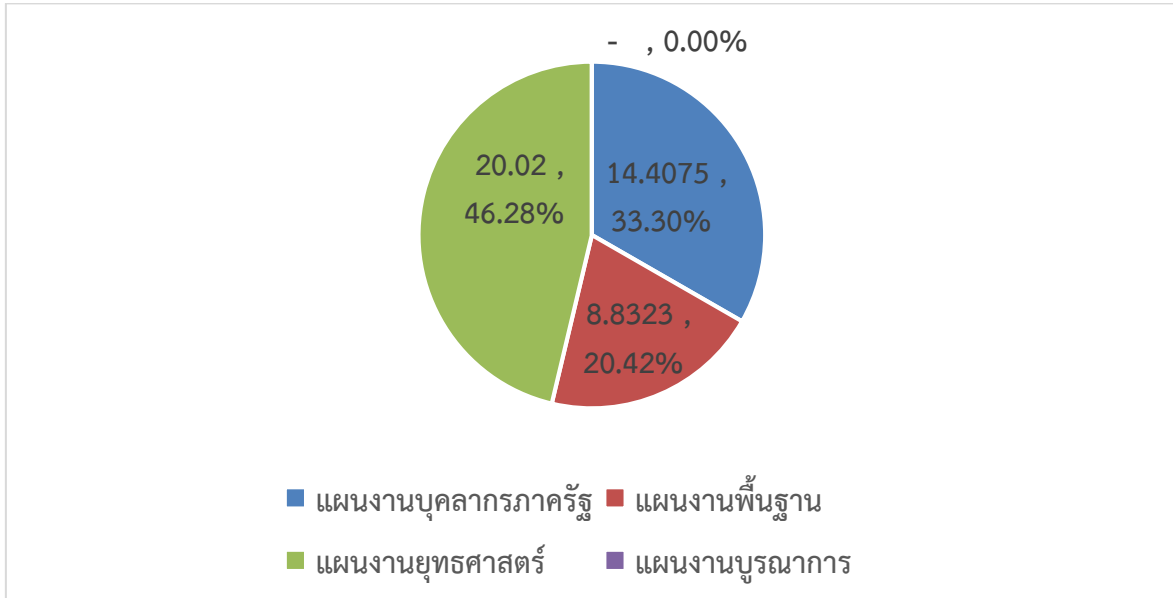

แผนงานที่ได้รับงบประมาณสูงสุดคือแผนงานยุทธศาสตร์ คิดเป็นร้อยละ 46.28 รองลงมาคือแผนงานบุคลากรภาครัฐ คิดเป็นร้อยละ 33.30 และที่เหลือคือแผนงานพื้นฐาน คิดเป็นร้อยละ 20.42

เมื่อพิจารณางบรายจ่าย พบว่าเป็นงบเงินอุดหนุนทั้งร้อยละ 100 เพื่อเป็นค่าใช้จ่ายในการดำเนินงานด้านวัคซีน ทั้งการพัฒนาระบบการประกันคุณภาพ การควบคุมคุณภาพวัคซีน และการพัฒนาห้องปฏิบัติการ สัตว์ทดลองให้ได้มาตรฐานสากล

## 2. ข้อสังเกต/ความเห็นของ PBO

2.1 สถาบันควรเป็นศูนย์ข้อมูลในการวิจัย พัฒนา ผลิต จัดหา และสำรองวัคซีน ให้เพียงพอต่อการใช้ภายในประเทศ รวมทั้งควรศึกษาว่าวัคซีนชนิดใดที่มีความต้องการสูงในแต่ละปี และมีวัคซีนชนิดใดที่ไทยมีศักยภาพในการผลิตและสามารถส่งออกเพื่อสร้างรายได้ให้กับประเทศ

2.2 สถาบันมีขั้นตอนการผลิตและกระจายวัคซีนไปให้สถานพยาบาล และจัดเก็บรักษาอย่างไร และกรณีสถานพยาบาลต้องการวัคซีนเพื่อบริการผู้ป่วย จะเบิกได้จะแหล่งใดบ้าง





**โรงพยาบาลบ้านแพ้ว (เอกสารงบประมาณหมวดขาดแคลน ฉบับที่ 3 เล่มที่ 11 หน้า 549)**

**วิสัยทัศน์**

เป็นโรงพยาบาลมาตรฐานระดับนานาชาติ

**พันธกิจ**

1. สร้างเสริมสุขภาพและป้องกันโรคแก่ประชาชน
2. ให้การรักษาพยาบาลโดยมีหลักประกันสุขภาพถ้วนหน้า
3. ส่งเสริม ฟันฟูสุขภาพ ทั้งทางร่างกายและจิตใจ
4. เป็นแหล่งฝึกฝนและเรียนรู้แก่องค์กรและสถาบันต่างๆ

**ผลสัมฤทธิ์และประโยชน์ที่คาดว่าจะได้รับจากการใช้จ่ายงบประมาณ**

ผลสัมฤทธิ์และประโยชน์ที่คาดว่าจะได้รับ	หน่วยนับ	ค่าเป้าหมายปี 2563
ผลสัมฤทธิ์ : ประชาชนได้รับบริการสุขภาพอย่างมี		
คุณภาพและรองรับการเพิ่มปริมาณของผู้ใช้บริการ		
ที่มีแนวโน้มเพิ่มมากขึ้นและได้มาตรฐานตามที่กำหนด		
- ตัวชี้วัด : ความพึงพอใจของประชาชนต่อการให้บริการ	ร้อยละ	80

ที่มา : เอกสารงบประมาณฉบับที่ 3 เล่มที่ 11 (ขาดแคลน) ปี 2563

**1. สรุปภาพรวมงบประมาณ**

งบประมาณปี 2563 โรงพยาบาลบ้านแพ้ว ได้รับจัดสรรทั้งสิ้น จำนวน 27.4377 ล้านบาท เพิ่มขึ้นจากปีงบประมาณ 2562 จำนวน 19.9053 ล้านบาท คิดเป็นร้อยละ 264.26 โดยงบประมาณที่ได้รับจัดสรรเป็นรายการค่าก่อสร้างอาคารสนับสนุนบริการ 5 ชั้น ซึ่งเป็นรายการก่อสร้างผูกพันข้ามปี โดยมีวงเงินค่าก่อสร้างทั้งสิ้น 49.9574 ล้านบาท ดังนี้

ปี	เงินงบประมาณ	เงินนอกงบประมาณ
2562	7,532,400	3,228,100
2563	27,437,700	11,759,200
รวมเงิน	34,970,100	14,987,300
<b>รวมวงเงินทั้งสิ้น</b>	<b>49,957,400</b>	

ที่มา : เอกสารงบประมาณฉบับที่ 3 เล่มที่ 11 (ขาดแคลน) ปี 2563 น.554



## 2. ข้อสังเกต/ความเห็นของ PBO

2.1 เมื่อพิจารณาข้อมูลรายได้ของโรงพยาบาลบ้านแพ้ว (จากตาราง 8.2.1) พบว่าโรงพยาบาลมีรายได้จากเงินนอกงบประมาณในปี 2560 และปี 2561 อยู่ระหว่าง 1,557.87 – 1,704.66 ล้านบาท ประกอบกับโรงพยาบาลเป็นองค์กรมหาชน ซึ่งตามหลักการควรจะหารายได้เลี้ยงตนเองโดยไม่ต้องพึ่งพางบประมาณรายจ่ายประจำปี มีเหตุผลอย่างไร จึงต้องขอรับการสนับสนุนงบประมาณในการก่อสร้างอาคาร เพื่อให้บริการผู้ป่วย สามารถใช้เงินรายได้ของหน่วยงานเองก่อสร้างทั้งหมดได้หรือไม่



**สถาบันรับรองคุณภาพสถานพยาบาล (เอกสารงบประมาณหมวดขาดแคลน ฉบับที่ 3 เล่มที่ 11 หน้า 555)**

**วิสัยทัศน์**

ระบบบริการสุขภาพมีคุณภาพ และไว้วางใจได้ด้วยมาตรฐาน HA

**พันธกิจ**

1. พัฒนาและกำหนดมาตรฐานเพื่อการประเมินรับรองคุณภาพสถานพยาบาล และจัดทำข้อเสนอแนะเพื่อส่งเสริมให้เกิดการพัฒนาคุณภาพสถานพยาบาลด้วยการรวบรวม ศึกษา วิเคราะห์ข้อมูลจากการประเมินรับรอง
2. ส่งเสริมสนับสนุนให้เกิดกลไกในการพัฒนาระบบการให้บริการสุขภาพที่มีคุณภาพและความปลอดภัยอย่างเป็นระบบ โดยการประสานความร่วมมือกับหน่วยงานภาครัฐและเอกชน ทั้งในประเทศและต่างประเทศ เกี่ยวกับการประเมิน การพัฒนา และการรับรองคุณภาพของสถานพยาบาล
3. ส่งเสริมสนับสนุนและดำเนินการเพื่อเผยแพร่องค์ความรู้ รวมทั้งจัดหลักสูตรฝึกอบรมให้เจ้าหน้าที่ของสถานพยาบาลและหน่วยงานต่างๆ เพื่อนำไปใช้ประโยชน์ในการประเมินตนเองและพัฒนาคุณภาพสถานพยาบาล

**ผลสัมฤทธิ์และประโยชน์ที่คาดว่าจะได้รับจากการใช้จ่ายงบประมาณ**

ผลสัมฤทธิ์และประโยชน์ที่คาดว่าจะได้รับ	หน่วยนับ	ค่าเป้าหมายปี 2563
ผลสัมฤทธิ์ : ยกระดับมาตรฐานและคุณภาพในการให้บริการของสถานพยาบาล เพื่อให้ประชาชนได้รับบริการด้านสาธารณสุขที่ดีและมีคุณภาพ		
- ตัวชี้วัด : ร้อยละสถานพยาบาลภาครัฐที่ผ่านการรับรองมาตรฐาน HA ใช้ Quality Measurement เป็นกลไกในการขับเคลื่อนและยกระดับ	ร้อยละ	45
- ตัวชี้วัด : สถานพยาบาลมีการพัฒนาและรับรองคุณภาพตามมาตรฐาน HA	ร้อยละ	66

ที่มา : เอกสารงบประมาณฉบับที่ 3 เล่มที่ 11 (ขาดแคลน) ปี 2563



## 1. สรุปภาพรวมงบประมาณ

งบประมาณปี 2563 สถาบันรับรองคุณภาพสถานพยาบาล ได้รับจัดสรรทั้งสิ้น จำนวน 68.5496 ล้านบาท เพิ่มขึ้นจากปีงบประมาณ 2562 จำนวน 15.6796 ล้านบาท คิดเป็นร้อยละ 29.66 โดยงบประมาณ จำแนกตามแผนงานต่างๆ ดังนี้

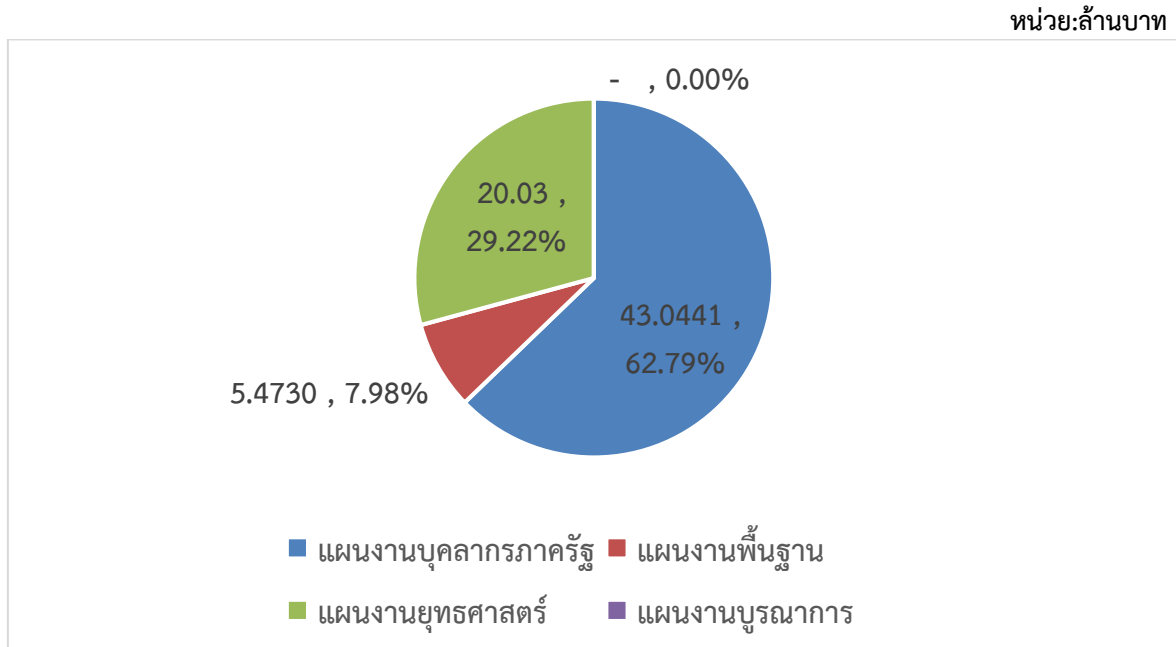

แผนงานที่ได้รับงบประมาณสูงสุดคือแผนงานบุคลากรภาครัฐ คิดเป็นร้อยละ 62.79 รองลงมาคือแผนงานยุทธศาสตร์ คิดเป็นร้อยละ 29.22 และที่เหลือคือแผนงานพื้นฐาน คิดเป็นร้อยละ 7.98

เมื่อพิจารณางบรายจ่าย พบว่าเป็นงบเงินอุดหนุนทั้งร้อยละ 100 เพื่อเป็นค่าใช้จ่ายในการดำเนินงาน การพัฒนากลไกการจัดการคุณภาพบริการของสถานพยาบาลทั่วประเทศ

## 2. ข้อสังเกต/ความเห็นของ PBO

2.1 การประเมินคุณภาพสถานพยาบาลมีหลายระดับตั้งแต่ระดับ 1-3 และ Advance และยังมีโรงพยาบาลที่ยังไม่ได้รับการรับรอง แต่ประชาชนไม่ทราบความหมายของระดับต่างๆ เหล่านี้ ทำอย่างไรจะให้ประชาชนทราบว่าโรงพยาบาลแห่งใดมีมาตรฐานหรือผ่านการรับรองคุณภาพแล้ว

2.2 การดำเนินงานของสถาบันฯ มีความซ้ำซ้อนกับกรมสนับสนุนบริการสุขภาพ ในส่วนที่ต้องควบคุมกำกับดูแลคุณภาพของสถานพยาบาลเอกชน หรือไม่อย่างไร



สำนักงานประมาณของรัฐสภา  
สำนักงานเลขาธิการสภาผู้แทนราษฎร  
โทร. 0 2244 2222 โทรสาร 0 2244 2088  
[www.parliament.go.th/pbo](http://www.parliament.go.th/pbo)