



มาตรการป้องกันและแก้ไขผลกระทบที่เกิดขึ้นต่อสังคมของสำนักงานเลขาธิการสภาผู้แทนราษฎร  
ประจำปีงบประมาณ พ.ศ. ๒๕๕๕

---

ส่วนที่ ๑ : ความเป็นมา และความสำคัญ

สืบเนื่องจากพระราชกฤษฎีกาว่าด้วยหลักเกณฑ์และวิธีการบริหารกิจการบ้านเมืองที่ดี พ.ศ. ๒๕๔๖ หมวด ๒ มาตรา ๘ (๓) ระบุว่าในการบริหารราชการเพื่อให้เกิดประโยชน์สุขของประชาชน ส่วนราชการจะต้องมีแนวทางการบริหารราชการ โดยถือว่าประชาชนเป็นศูนย์กลางที่จะได้รับการบริการจากรัฐ และก่อนเริ่มดำเนินการ ส่วนราชการจะต้องดำเนินการจัดให้มีการศึกษาวิเคราะห์ผลดีและผลเสีย ให้ครบถ้วนทุกด้าน กำหนดขั้นตอนการดำเนินการที่โปร่งใส มีกลไกตรวจสอบการดำเนินการในแต่ละขั้นตอน ในกรณีที่การกิจใดจะมีผลกระทบต่อประชาชน ส่วนราชการต้องดำเนินการรับฟังความคิดเห็นของประชาชน หรือชี้แจงทำความเข้าใจเพื่อให้ประชาชนได้ตระหนักถึงประโยชน์ที่ส่วนรวมจะได้รับ ตลอดจน รัฐธรรมนูญ แห่งราชอาณาจักรไทย พ.ศ. ๒๕๕๐ หมวด ๓ สิทธิและเสรีภาพของชนชาวไทย ส่วนที่ ๑๐ สิทธิในข้อมูลข่าวสารและการร้องเรียน มาตรา ๕๗ ระบุว่า บุคคลย่อมมีสิทธิได้รับข้อมูลคำชี้แจง และเหตุผลจาก หน่วยงานราชการ หน่วยงานของรัฐ รัฐวิสาหกิจ หรือราชการส่วนท้องถิ่น ก่อนการอนุญาตหรือการดำเนิน โครงการหรือกิจกรรมใดที่อาจมีผลกระทบต่อคุณภาพสิ่งแวดล้อม สุขภาพอนามัย คุณภาพชีวิตหรือส่วนได้เสีย สำคัญอื่นใดที่เกี่ยวกับตนหรือชุมชน ท้องถิ่น และมีสิทธิแสดงความคิดเห็นของตนต่อหน่วยงานที่เกี่ยวข้อง เพื่อนำไปประกอบการพิจารณาในเรื่องดังกล่าว การวางแผนพัฒนาสังคม เศรษฐกิจ การเมือง และวัฒนธรรม การเวนคืนอสังหาริมทรัพย์ การวางผังเมือง การกำหนดเขตการใช้ประโยชน์ที่ดินและการออกกฎ ที่อาจมีผลกระทบต่อส่วนได้เสียสำคัญของประชาชนให้รัฐจัดให้มีกระบวนการรับฟังความคิดเห็นของประชาชน อย่างทั่วถึงก่อนดำเนินการ

สำนักงานเลขาธิการสภาผู้แทนราษฎร มีอำนาจหน้าที่และภารกิจอันสำคัญ ในการสนับสนุนงานฝ่าย นิติบัญญัติ ได้ตระหนักถึงความสำคัญและจำเป็นที่จะต้องพัฒนากลไกการปฏิบัติงานทุกภาคส่วนของ สำนักงานฯ ให้ก้าวไปอย่างมีประสิทธิภาพและประสิทธิผล จึงได้มีคำสั่งสำนักงานเลขาธิการ สภาผู้แทนราษฎร ที่ ๖๙๘/๒๕๕๓ เรื่อง แต่งตั้งคณะกรรมการป้องกันและแก้ไขผลกระทบที่เกิดขึ้นต่อสังคม ของสำนักงานเลขาธิการสภาผู้แทนราษฎร ลงวันที่ ๑๖ มี.ค. ๕๓ เพื่อทำหน้าที่กำหนดแผน/มาตรการและ

วิธีการในการจัดการ/ป้องกัน/แก้ไขผลกระทบที่เกิดขึ้นหรืออาจเกิดขึ้นอันเนื่องจากการปฏิบัติราชการของสำนักงานเลขาธิการสภาผู้แทนราษฎรที่ส่งผลกระทบที่เกิดขึ้นต่อสังคม มีการถ่ายทอดเพื่อนำไปปฏิบัติให้มีความครอบคลุมและทั่วถึง มีการเรียนรู้ การปรับปรุงแนวทางให้ดีขึ้นโดยใช้วงจรการประเมินและการปรับปรุงตลอดจนมีช่องทางการสื่อสารระหว่างสำนักงานฯ กับผู้รับบริการ ผู้มีส่วนได้ส่วนเสีย ชุมชนและสังคม เพื่อเสริมสร้างความรู้ความเข้าใจและทัศนคติที่ดีในการจัดการผลกระทบที่เกิดขึ้นให้ลดลงหรือหมดสิ้นไป และเป็นการสร้างความสัมพันธ์ที่ดีให้เกิดขึ้นระหว่างสำนักงานเลขาธิการสภาผู้แทนราษฎร ผู้รับบริการ ผู้มีส่วนได้ส่วนเสียอย่างยั่งยืนต่อไป

## ส่วนที่ ๒ : ทิศทางการดำเนินงานตามแผนยุทธศาสตร์ของสำนักงานเลขาธิการ สภาผู้แทนราษฎร พ.ศ. ๒๕๕๓-๒๕๕๖ (ฉบับปรับปรุง พ.ศ. ๒๕๕๔)

---

สำนักงานเลขาธิการสภาผู้แทนราษฎร มีทิศทางการดำเนินงานและการปฏิบัติราชการตามแผนยุทธศาสตร์ของสำนักงานฯ ในช่วงปีงบประมาณ พ.ศ. ๒๕๕๓-๒๕๕๖ (ฉบับปรับปรุง พ.ศ. ๒๕๕๔) ดังนี้

### อำนาจหน้าที่ (Authority)

สำนักงานเลขาธิการสภาผู้แทนราษฎร มีอำนาจหน้าที่เกี่ยวกับราชการประจำทั่วไปของสภาผู้แทนราษฎรและรัฐสภา

### วิสัยทัศน์ (Vision)

สำนักงานเลขาธิการสภาผู้แทนราษฎร เป็นองค์กรที่เป็นเลิศ ในการส่งเสริมและสนับสนุนภารกิจ ของสถาบันนิติบัญญัติให้ก้าวหน้า ทันสมัย โปร่งใส และเป็นธรรมเพื่อประโยชน์สูงสุดของปวงชน

### พันธกิจ (Mission)

๑. สนับสนุนการตรากฎหมายของสภาผู้แทนราษฎรและรัฐสภา
๒. สนับสนุนการควบคุมการบริหารราชการแผ่นดิน
๓. สนับสนุนงานรัฐสภาต่างประเทศ
๔. ส่งเสริมสนับสนุนการพัฒนาประชาธิปไตย และการมีส่วนร่วมทางการเมืองของประชาชน
๕. เสริมสร้างและพัฒนางานด้านการบริหารจัดการ ด้านวิชาการและกฎหมาย ด้านบริการด้านอาคารสถานที่ และด้านรักษาความปลอดภัยให้มีคุณภาพตามมาตรฐานสากล

### เป้าหมายองค์กร (Organization Goal)

สมาชิกสภาผู้แทนราษฎร สมาชิกวุฒิสภา คณะกรรมาธิการ และประชาชนได้รับการบริการด้านนิติบัญญัติที่ทันสมัย มีประสิทธิภาพ ประสิทธิผล และเป็นไปตามหลักการบริหารกิจการบ้านเมืองที่ดี

## มาตรฐานทางคุณธรรมและจริยธรรมของข้าราชการฝ่ายรัฐสภา

เพื่อให้การปฏิบัติราชการไปสู่วิสัยทัศน์ พันธกิจ และเป้าหมายการพัฒนาองค์กรดังกล่าวข้างต้น บุคลากรของสำนักงานเลขาธิการสภาผู้แทนราษฎร มีมาตรฐานทางคุณธรรมและจริยธรรมเพื่อยึดถือเป็นค่านิยมหลัก (Core Values) เพื่อปฏิบัติให้บรรลุเป้าหมายสูงสุดขององค์กร ประกอบด้วย ๑๒ ประการ ได้แก่ จงรักภักดีต่อชาติ ศาสนา พระมหากษัตริย์ ภักดีต่อองค์กร มุ่งผลสัมฤทธิ์ของงาน โปร่งใส ตรวจสอบได้ ซื่อสัตย์สุจริต กล้ายืนหยัดทำในสิ่งที่ถูกต้อง มีจิตให้บริการ ไม่เลือกปฏิบัติ เคารพซึ่งกันและกัน เสียสละ พัฒนาตนเองอยู่เสมอ และ ประหยัด

## ผลผลิต (Output)

สำนักงานเลขาธิการสภาผู้แทนราษฎร ในฐานะหน่วยงานหลักทำหน้าที่ให้บริการและสนับสนุนงานของสภาผู้แทนราษฎรและรัฐสภา มุ่งมั่นปฏิบัติราชการเพื่อนำส่งผลผลิตไปสู่ผู้รับบริการและสาธารณชน ดังนี้

ผลผลิตที่ ๑ : การสนับสนุนการดำเนินงานตามภารกิจของสภาผู้แทนราษฎรและรัฐสภาทั้งในประเทศและต่างประเทศ

ผลผลิตที่ ๒ : การพัฒนาระบบการบริหารจัดการเพื่อสนับสนุนกระบวนการด้านนิติบัญญัติ

ผลผลิตที่ ๓ : การส่งเสริมการประชาสัมพันธ์เพื่อพัฒนาระบบประชาธิปไตยและการมีส่วนร่วมทางการเมืองของประชาชน

โครงการ : โครงการก่อสร้างอาคารรัฐสภาแห่งใหม่

## ประเด็นยุทธศาสตร์ (Strategic Issues)

๑. ยกระดับขีดความสามารถในการสนับสนุนกระบวนการนิติบัญญัติ และการควบคุมการบริหารราชการแผ่นดินให้มีประสิทธิภาพ ประสิทธิผล และเป็นไปตามหลักการบริหารกิจการบ้านเมืองที่ดี

๒. เสริมสร้างและพัฒนาระบบข้อมูลและเทคโนโลยีสารสนเทศมุ่งสู่การเป็นศูนย์ข้อมูลนิติบัญญัติ และรัฐสภาอิเล็กทรอนิกส์ (e - Parliament)

๓. เพิ่มศักยภาพงานรัฐสภาต่างประเทศตามมาตรฐานสากล

๔. เสริมสร้างองค์ความรู้ประชาธิปไตย และผลักดันให้ประชาชนเข้ามามีส่วนร่วมทางการเมือง

๕. พัฒนาระบบบริหารทรัพยากรบุคคลและสมรรถนะของบุคลากร เพื่อเพิ่มขีดความสามารถในการปฏิบัติงานควบคู่กับคุณธรรมและจริยธรรม

๖. พัฒนางานด้านอาคารสถานที่ ด้านการรักษาความปลอดภัย และสนับสนุนการดำเนินงานก่อสร้างอาคารรัฐสภาแห่งใหม่ให้มีความสง่างาม สมกับการเป็นสถาบันนิติบัญญัติแห่งชาติ

## เป้าประสงค์เชิงยุทธศาสตร์ (Strategic Objective)

๑. สมาชิกรัฐสภาได้รับการสนับสนุนการดำเนินงานด้านนิติบัญญัติและการควบคุมการบริหารราชการแผ่นดินที่ทันสมัย มีประสิทธิภาพ ประสิทธิผล และเป็นไปตามหลักการบริหารกิจการบ้านเมืองที่ดี

๒. สมาชิกรัฐสภา ประชาชน และผู้รับบริการได้รับการบริการข้อมูลและสารสนเทศที่ถูกต้อง สะดวก รวดเร็ว และทันสมัย

๓. งานรัฐสภาต่างประเทศได้มาตรฐานสากล สมาชิกรัฐสภาและคณะผู้แทนรัฐสภาไทยได้รับการส่งเสริมสนับสนุนให้เข้าไปมีบทบาทสำคัญในการประสานความร่วมมือ และผลักดันมาตรการต่าง ๆ ในเวทีรัฐสภาระหว่างประเทศ

๔. ประชาชนและกลุ่มเครือข่ายประชาธิปไตยของรัฐสภา มีองค์ความรู้ประชาธิปไตย และมีส่วนร่วมทางการเมืองและกระบวนการนิติบัญญัติเพิ่มขึ้น

๕. บุคลากรขององค์กร มีขีดความสามารถตามหลักสมรรถนะ (Competency) ควบคู่กับความมีคุณธรรมและจริยธรรม และสามารถสนับสนุนงานของฝ่ายนิติบัญญัติได้อย่างมีประสิทธิภาพ ประสิทธิผล รวมทั้งมีคุณภาพชีวิตที่ดี

๖. สมาชิกรัฐสภามีอาคารสถานที่ที่เหมาะสมเพียงพอ และมีระบบการรักษาความปลอดภัยตามมาตรฐานสากล สามารถสนับสนุนการปฏิบัติภารกิจของฝ่ายนิติบัญญัติได้อย่างมีประสิทธิภาพ

### ส่วนที่ ๓ : ความเชื่อมโยงการจัดทำมาตรการป้องกันและแก้ไขผลกระทบที่เกิดขึ้น ต่อสังคมกับหลักเกณฑ์คุณภาพการบริหารจัดการภาครัฐ (PMQA)

ในปีงบประมาณ พ.ศ. ๒๕๕๕ สำนักงานเลขาธิการสภาผู้แทนราษฎรยังคงดำเนินการพัฒนาองค์กรอย่างต่อเนื่องตามเกณฑ์คุณภาพการบริหารจัดการภาครัฐ (PMQA) ในหมวดที่ ๑ การนำองค์กร ในข้อ LD ๗ ที่กำหนดให้ส่วนราชการ/ผู้บริหาร ต้องกำหนดให้มีวิธีหรือมาตรการในการจัดทำผลกระทบทางลบที่เกิดขึ้นต่อสังคมอันเป็นผลมาจากการดำเนินการของส่วนราชการ รวมทั้งมีการนำวิธีการ/มาตรการที่กำหนดไว้ไปปฏิบัติ จึงนำไปสู่การจัดทำมาตรการป้องกันและแก้ไขผลกระทบที่เกิดขึ้นต่อสังคมของสำนักงานเลขาธิการสภาผู้แทนราษฎรในปีงบประมาณ พ.ศ. ๒๕๕๕

#### แผนภาพการแสดงเกณฑ์คุณภาพการบริหารจัดการภาครัฐ (PMQA)

##### หมวดที่ ๑ การนำองค์กร

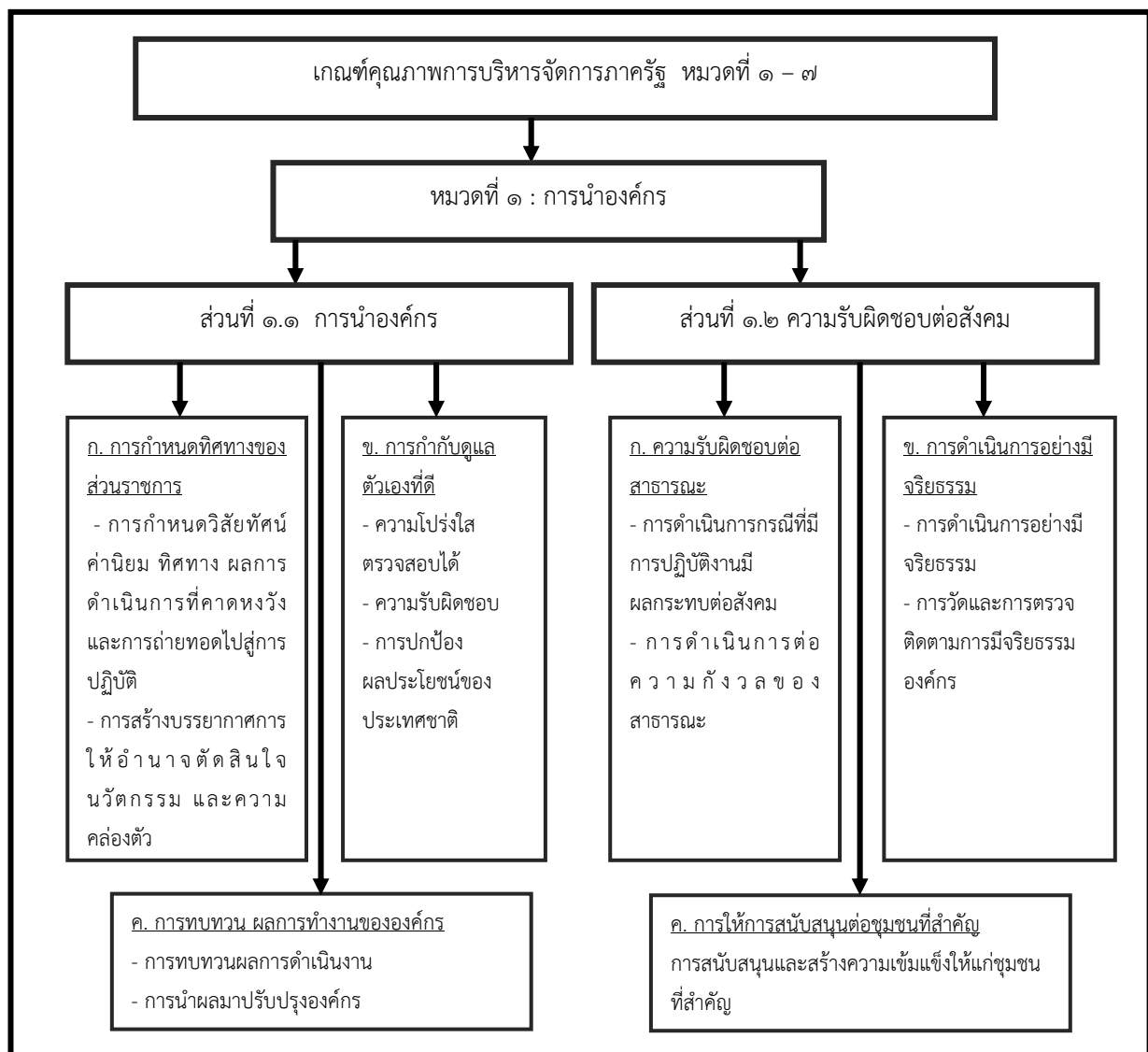

มาตรการป้องกันและแก้ไขผลกระทบที่เกิดขึ้นต่อสังคมของสำนักงานเลขาธิการสภาผู้แทนราษฎร ประจำปีงบประมาณ พ.ศ. ๒๕๕๕ ฉบับนี้จึงเป็นการตอบคำถามเพื่ออธิบายความรับผิดชอบต่อสังคม กรณีที่ การดำเนินการหรือบริการของสำนักงานฯ มีผลกระทบทางลบต่อสังคม กระบวนการ เป้าประสงค์ ตัวชี้วัดและ เป้าหมายของส่วนราชการในการจัดการผลกระทบที่เกิดขึ้น ทั้งในปัจจุบันและอนาคต โดยการดำเนินการ ดังกล่าว มีชุดคำถามที่อธิบายรายละเอียดในด้านการนำองค์กรซึ่งเป็นการตอบคำถามเพื่ออธิบายว่า “ส่วน ราชการดำเนินการอย่างไร เพื่อแสดงความรับผิดชอบต่อสังคมเกี่ยวกับผลกระทบต่อสังคม และมีการดำเนินงานอย่างมี จริยธรรมและเป็นองค์กรที่คำนึงถึงสังคม” ดังนี้

๑. กรณีที่การบริการและการปฏิบัติงานมีผลกระทบต่อสังคม ส่วนราชการดำเนินการอย่างไร

๒. กระบวนการ เป้าประสงค์ ตัวชี้วัด และเป้าหมายของส่วนราชการในการจัดการผลกระทบ ที่เกิดขึ้น คืออะไร

๓. ส่วนราชการได้คาดการณ์ล่วงหน้าถึงผลกระทบจากการดำเนินการหรือบริการที่อาจ เกิดขึ้นต่อสังคมทั้งในปัจจุบันและอนาคตอย่างไร มีการเตรียมการเชิงรุกในประเด็นดังกล่าวอย่างไร

การดำเนินการเพื่อผ่านเกณฑ์คุณภาพการบริหารจัดการภาครัฐระดับพื้นฐาน จึงหมายถึงการ ดำเนินการตามประเด็นขอบเขตที่ระบุไว้ในเกณฑ์คุณภาพการบริหารจัดการภาครัฐระดับพื้นฐาน สำหรับ เทคนิคและวิธีการ เครื่องมือบริหารจัดการที่ส่วนราชการนำมาใช้เพื่อให้เกิดการบริหารจัดการที่ดีในแต่ละข้อ ของเกณฑ์แต่ละหมวด ต้องคำนึงถึงความเหมาะสมตามบริบทองค์กร ซึ่งสามารถใช้อธิบายเกณฑ์ในแต่ละ หมวดเพื่อเป็นแนวทางประกอบในการดำเนินการได้ เพื่อส่งผลให้เกิดการยกระดับคุณภาพมาตรฐานและ พัฒนาศักยภาพอย่างต่อเนื่อง โดยมีประเด็นการพิจารณาภาพรวมการดำเนินการของสำนักงานเลขาธิการ สภาผู้แทนราษฎร ดังนี้

รหัส	หมวด ๑ การนำองค์กร แนวทางการดำเนินการ	ประเด็นการพิจารณาการดำเนินการที่ครบถ้วน	
LD๗	ส่วนราชการ/ผู้บริหารต้อง กำหนดให้มีวิธีการหรือมาตรการ ในการจัดการผลกระทบที่เกิดขึ้น ต่อสังคมอันเป็นผลมาจากการ ดำเนินการของส่วนราชการ รวมทั้ง ต้องนำวิธีการหรือ มาตรการที่กำหนดไว้ไปปฏิบัติ	A	มาตรการ/วิธีการในการจัดการผลกระทบที่เกิดขึ้นต่อสังคม อาจจัดทำ เป็นแผนภาพ (Flow Chart) ของกระบวนการ หมายเหตุ กรณีส่วน ราชการใดไม่มีผลกระทบที่เกิดขึ้นต่อสังคมให้แสดงมาตรการหรือ วิธีการในการป้องกันผลกระทบที่อาจเกิดขึ้นต่อสังคม
		D	รายงานผลการจัดการผลกระทบทางลบที่เกิดขึ้นต่อสังคม
		L	มีการทบทวนวิธีการในการจัดการผลกระทบเพื่อปรับปรุงแนวทาง/ มาตรการ/วิธีการดำเนินการ
		I	มาตรการจัดการผลกระทบที่กำหนดสอดคล้องกับพันธกิจขององค์กร

ทั้งนี้ มาตรการป้องกันและแก้ไขผลกระทบที่เกิดขึ้นต่อสังคมของสำนักงานเลขาธิการสภาผู้แทนราษฎรประจำปีงบประมาณ พ.ศ. ๒๕๕๕ ฉบับนี้ ได้กำหนดชุดคำถามเพื่ออธิบายเกี่ยวกับหมวด ๑ เกณฑ์คุณภาพการบริหารจัดการภาครัฐระดับพื้นฐาน ด้านการนำองค์กร ส่วนที่ ๑.๒ (ก) ความรับผิดชอบต่อสังคมของผู้บริหารสำนักงานเลขาธิการสภาผู้แทนราษฎร การกำกับดูแลตนเองที่ดี และอธิบายว่าการดำเนินการดำเนินการและการปฏิบัติงานมีผลกระทบต่อสังคม ผู้บริหารของส่วนราชการทบทวนผลการดำเนินการอย่างไร ดังนั้น จึงได้กำหนดมาตรการในการป้องกันและแก้ไขผลกระทบที่เกิดขึ้นต่อสังคมที่เป็นชุดคำถามที่แสดงถึงวิธีที่องค์กรใช้และปรับปรุงการดำเนินการ เพื่อตอบสนองต่อข้อกำหนดต่างๆ ในแต่ละปัจจัยโดยข้อกำหนดต่างๆ ประกอบด้วย ๔ ปัจจัย คือ แนวทาง,การถ่ายทอดเพื่อนำไปปฏิบัติ, การเรียนรู้ และการบูรณาการ คือ

**๑. แนวทาง (Approach)** หมายถึง วิธีการที่ใช้เพื่อให้กระบวนการบรรลุผล,ความเหมาะสมของวิธีการที่ตอบสนองข้อกำหนดของหัวข้อต่างๆ, ความมีประสิทธิภาพของการใช้วิธีการต่างๆ ของส่วนราชการ, ระดับของการที่แนวทางนั้นนำไปใช้ได้ และอยู่บนพื้นฐานของข้อมูลและสารสนเทศที่เชื่อถือได้ (ซึ่งหมายถึงการดำเนินการอย่างเป็นระบบ คือแนวทางนั้นใช้ได้ และใช้ข้อมูลและสารสนเทศเพื่อให้เกิดการเรียนรู้ หรืออาจกล่าวได้ว่า แนวทางนั้น มีการประเมิน การปรับปรุง นวัตกรรมและการแลกเปลี่ยน ซึ่งจะส่งผลให้แนวทางนั้นมีระดับการพัฒนามากขึ้น)

**๒. การนำไปปฏิบัติ (Deployment)** หมายถึง ความครอบคลุมและทั่วถึงของมาตรการ การใช้แนวทางเพื่อตอบสนองข้อกำหนดต่างๆ ของหัวข้อที่มีความเกี่ยวข้องและสำคัญต่อส่วนราชการ, การใช้แนวทางอย่างคงเส้นคงวา (Consistent) การใช้แนวทางในทุกหน่วยงานที่ควรใช้

**๓. การเรียนรู้ (Learning)** หมายถึง การปรับปรุงแนวทางให้ดีขึ้นโดยใช้วงจรการประเมินและการปรับปรุง , การกระตุ้นให้เกิดการเปลี่ยนแปลงแนวทางอย่างก้าวกระโดดโดยใช้นวัตกรรม , การแบ่งปันความรู้จากการปรับปรุงที่ดีขึ้นกับหน่วยงานและกระบวนการอื่นที่เกี่ยวข้องภายในส่วนราชการ

**๔. การบูรณาการ (Integration)** หมายถึง ความครอบคลุมและทั่วถึงของมาตรการ การใช้แนวทางที่สอดคล้องไปในแนวทางเดียวกันกับความต้องการของส่วนราชการตามที่ระบุไว้ในข้อกำหนดของหัวข้อต่างๆ ในเกณฑ์, การใช้ตัวชี้วัด สารสนเทศ และระบบการปรับปรุงที่ช่วยเสริมกระบวนการและหน่วยงานทั่วทั้งส่วนราชการ , แผนงาน กระบวนการ ผลลัพธ์ การวิเคราะห์ การเรียนรู้ และการปฏิบัติการ มีความสอดคล้องกลมกลืนกันทุกกระบวนการและหน่วยงาน เพื่อสนับสนุนเป้าประสงค์ระดับองค์กร



## ส่วนที่ ๔ : กระบวนการและขั้นตอนการจัดการผลกระทบต่อสังคมของสำนักงาน เลขาธิการสภาผู้แทนราษฎร

เพื่อให้มาตรการป้องกันและแก้ไขผลกระทบที่เกิดขึ้นต่อสังคมของสำนักงานเลขาธิการสภาผู้แทนราษฎรประจำปีงบประมาณ พ.ศ. ๒๕๕๕ สอดคล้องกับเกณฑ์คุณภาพการบริหารจัดการภาครัฐ (PMQA) หมวด ๑ : การนำองค์กร ในส่วนที่ ๑.๒ ความรับผิดชอบต่อสังคมและชุมชน สำนักงานเลขาธิการสภาผู้แทนราษฎร โดยคณะกรรมการป้องกันและแก้ไขผลกระทบที่เกิดขึ้นต่อสังคม ได้กำหนดกระบวนการและขั้นตอนการจัดการผลกระทบที่เกิดขึ้นหรืออาจจะเกิดขึ้นต่อสังคม ไว้ดังนี้

ลำดับ	กระบวนการและขั้นตอนการจัดการผลกระทบ
๑	ในรอบปีงบประมาณแต่ละปี คณะกรรมการป้องกันและแก้ไขผลกระทบที่เกิดขึ้นต่อสังคมของสำนักงานฯ แต่งตั้งคณะกรรมการหรือคณะทำงานทำหน้าที่กำหนดมาตรการป้องกันและแก้ไขผลกระทบที่เกิดขึ้นต่อสังคมอันเนื่องมาจากการดำเนินงานตามพันธกิจ/แผนงาน-โครงการของสำนักงานเลขาธิการสภาผู้แทนราษฎร
๒	คณะกรรมการหรือคณะทำงานฯ ทำการประเมินผลกระทบที่เกิดขึ้นหรือคาดการณ์ผลกระทบที่อาจจะเกิดขึ้นต่อสังคมจากการดำเนินงานตามพันธกิจ/แผนงาน-โครงการ หรือผลจากการดำเนินงานตามพันธกิจ/แผนงาน-โครงการ ตามแบบฟอร์ม ผท. ๐๑
๓	<p>เมื่อคณะกรรมการหรือคณะทำงานฯ ดำเนินการตามข้อ ๒ แล้ว พบว่าการดำเนินการตามพันธกิจ/แผนงาน-โครงการดังกล่าว อาจมีผลกระทบต่อสังคมให้คณะกรรมการหรือคณะทำงานจัดทำมาตรการป้องกันและแก้ไขผลกระทบต่อสังคม เสนอต่อคณะกรรมการป้องกันและแก้ไขผลกระทบของสำนักงานฯ โดยสาระสำคัญของการจัดทำมาตรการป้องกันและแก้ไขผลกระทบต่อสังคม ตามแบบฟอร์ม ผท. ๐๒ ประกอบด้วย</p> <p><b>ขั้นตอนที่ ๑</b> สรุปรายข้อมูลพื้นฐาน</p> <p>๑.๑ สรุปรายข้อมูลพื้นฐานลักษณะงานตามพันธกิจ/แผนงาน-โครงการ</p> <p>๑.๒ สรุปราย วิเคราะห์ ประเมิน คาดการณ์ผลกระทบที่เกิดขึ้นหรืออาจจะเกิดขึ้นกับ ผู้รับบริการ ผู้มีส่วนได้ส่วนเสีย สังคมและชุมชน</p> <p><b>ขั้นตอนที่ ๒</b> ประเมินผลกระทบทางสังคม</p> <p>๒.๑ กำหนดและระบุประเด็นผลกระทบที่อาจจะเกิดขึ้นต่อสังคมในด้านต่าง ๆ</p> <p>๒.๒ ระบุรายละเอียดผลกระทบที่สำคัญ</p>

ลำดับ	กระบวนการและขั้นตอนการจัดการผลกระทบ
	<p>๒.๓ ระบุระดับความรุนแรงของผลกระทบที่อาจเกิดขึ้น</p> <p>๒.๔ ระบุมาตรการป้องกันและแก้ไขผลกระทบที่อาจเกิดขึ้นต่อสังคม</p> <p>๒.๕ ระบุผู้รับผิดชอบตามมาตรการในแต่ละขั้นตอน</p> <p>๒.๖ ระบุสถานที่และงบประมาณดำเนินการ (ถ้ามี)</p> <p>๒.๗ จัดทำแผนภาพ (Flowchart) มาตรการป้องกันและแก้ไขผลกระทบที่อาจเกิดขึ้นต่อสังคมจากพื้นฐานลักษณะงานตามพันธกิจ/แผนงาน-โครงการ</p> <p>๒.๘ ข้อมูลอื่น ๆ (ถ้ามี)</p> <p><b>ขั้นตอนที่ ๓</b> จัดทำรายงานประเมินผลกระทบทางสังคม</p> <p>๓.๑ คณะอนุกรรมการหรือคณะทำงานฯ จัดทำรายงานผลตามแบบฟอร์ม ผท.๐๑ ผท.๐๒ เสนอให้คณะกรรมการป้องกันและแก้ไขผลกระทบที่เกิดขึ้นต่อสังคมพิจารณา</p> <p>๓.๒ คณะกรรมการป้องกันและแก้ไขผลกระทบที่เกิดขึ้นต่อสังคมเสนอรายงานพร้อมทั้งจัดทำแผนและมาตรการป้องกันแก้ไขผลกระทบที่เกิดขึ้นต่อสังคมเสนอต่อเลขาธิการสภาผู้แทนราษฎรพิจารณาเห็นชอบ</p> <p><b>ขั้นตอนที่ ๔</b> การนำมาตรการไปปฏิบัติและติดตามตรวจสอบ</p> <p>๔.๑ หน่วยงานผู้รับผิดชอบนำแผนและมาตรการไปปฏิบัติ พร้อมทั้งเผยแพร่ ประชาสัมพันธ์ให้กับบุคคลภายในองค์กร บุคคลภายนอกองค์กร ผู้รับบริการและผู้มีส่วนได้เสียได้รับรู้รับทราบอย่างทั่วถึง</p> <p>๔.๒ หน่วยงานผู้รับผิดชอบติดตามผลการดำเนินงานตามมาตรการในรอบปีงบประมาณ พ.ศ. ๒๕๕๕ (๓๐ กันยายน ๒๕๕๕) หรือเวลาตามสมควรแก่กรณีตามระดับความรุนแรงของผลกระทบ รวมถึงปัญหาอุปสรรค ข้อเสนอแนะ ต่อคณะกรรมการป้องกันและแก้ไขผลกระทบต่อสังคม และเลขาธิการสภาผู้แทนราษฎรทราบและพิจารณาตามลำดับ</p>
๔	<p><b>การทบทวนแผนและมาตรการ</b></p> <p>เมื่อสิ้นสุดการดำเนินงานตามแผนและมาตรการ ในรอบปีให้หน่วยงานผู้รับผิดชอบดำเนินการทบทวนและปรับปรุงมาตรการที่กำหนดขึ้นให้สอดคล้องกับสถานการณ์ที่เปลี่ยนแปลงไป รวมถึงจัดให้มีเผยแพร่ประชาสัมพันธ์มาตรการป้องกันแก้ไขผลกระทบให้กับบุคคลภายในองค์กรได้เรียนรู้ และให้บุคคลภายนอกองค์กร ผู้รับบริการ และผู้มีส่วนได้ส่วนเสียได้รับรู้รับทราบอย่างทั่วถึง</p>

แผนภาพแสดงกระบวนการจัดการกระทบต่อสังคมของสำนักงานเลขาธิการสภาผู้แทนราษฎร

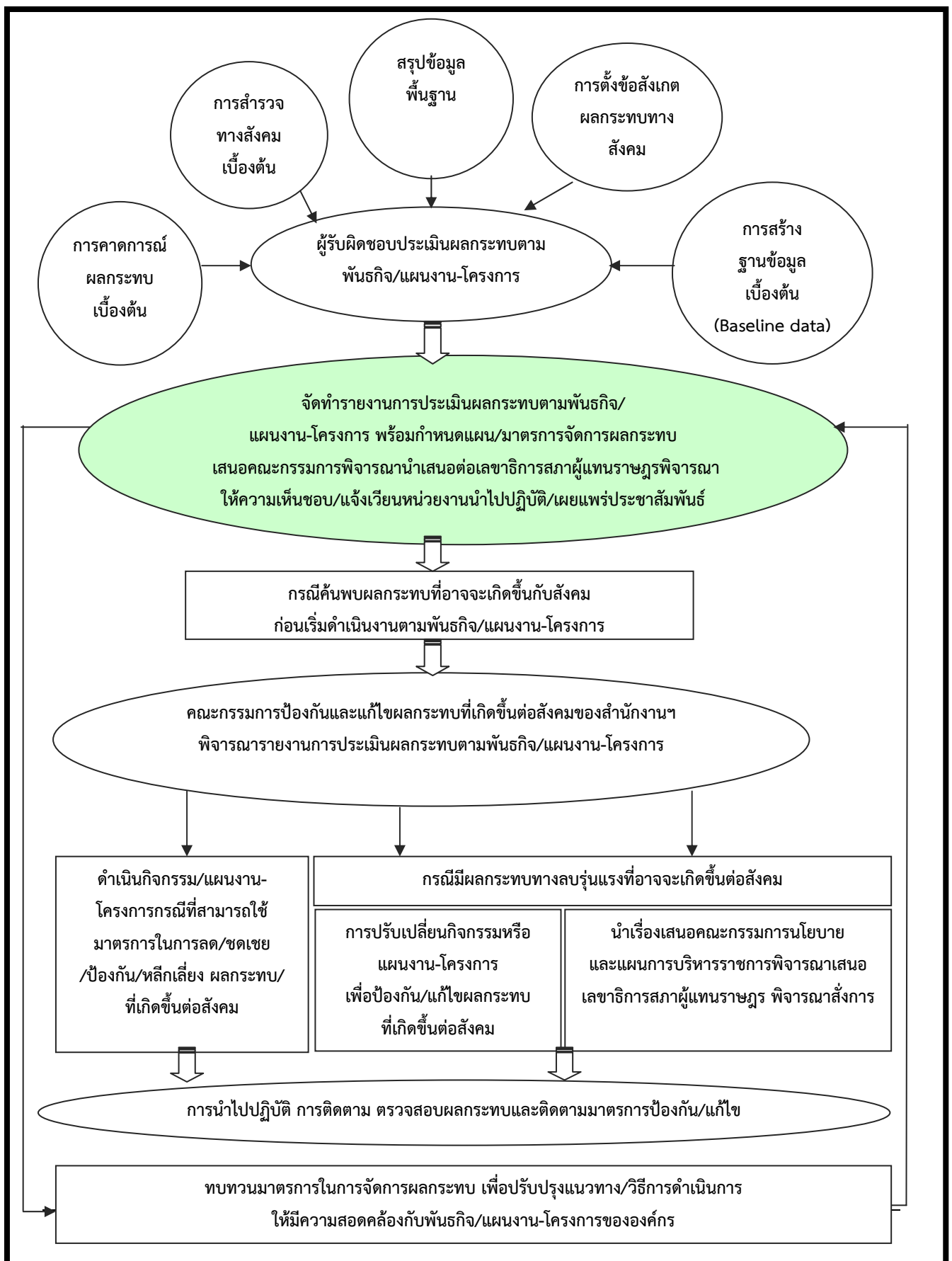

## ส่วนที่ ๕ : มาตรการป้องกันและแก้ไขผลกระทบที่เกิดขึ้นต่อสังคมของสำนักงาน เลขาธิการสภาผู้แทนราษฎร ประจำปีงบประมาณ พ.ศ. ๒๕๕๕

ในปีงบประมาณ พ.ศ. ๒๕๕๕ คณะกรรมการป้องกันและแก้ไขผลกระทบที่เกิดขึ้นต่อสังคมของสำนักงานเลขาธิการสภาผู้แทนราษฎรได้กำหนดมาตรการป้องกันและแก้ไขผลกระทบที่เกิดขึ้นต่อสังคมของสำนักงานเลขาธิการสภาผู้แทนราษฎรประจำปีงบประมาณ พ.ศ. ๒๕๕๕ โดยแยกเป็นมาตรการป้องกันและแก้ไขผลกระทบจากการปฏิบัติงานตามพันธกิจขององค์กร และจากการปฏิบัติงานตามยุทธศาสตร์ขององค์กร ดังนี้

### ๕.๑. มาตรการป้องกันและแก้ไขผลกระทบจากการปฏิบัติงานตามพันธกิจขององค์กร ประกอบด้วย ๕ พันธกิจ ๑๐ งานประจำ ดังนี้

#### พันธกิจที่ ๑ : สนับสนุนการตรากฎหมายของสภาผู้แทนราษฎรและรัฐสภา

พ ๑.๑ : การดำเนินการเกี่ยวกับร่างพระราชบัญญัติ

พ ๑.๒ : การเข้าชื่อเสนอกฎหมาย

#### พันธกิจที่ ๒ : สนับสนุนการควบคุมการบริหารราชการแผ่นดิน

พ ๒.๑ : การสนับสนุนการอภิปรายทั่วไปไม่ไว้วางใจนายกรัฐมนตรีและรัฐมนตรี  
ของสภาผู้แทนราษฎร

พ ๒.๒ : การจัดเตรียมข้อมูลเอกสารวัสดุและสิ่งใดๆ ที่จะนำเสนอเพื่อประกอบการอภิปราย  
ไม่ไว้วางใจนายกรัฐมนตรีและรัฐมนตรีของสภาผู้แทนราษฎร

#### พันธกิจที่ ๓ : สนับสนุนงานรัฐสภาต่างประเทศ

พ ๓.๑ : การสนับสนุนงานรัฐสภาต่างประเทศของรัฐสภาและสภาผู้แทนราษฎร

พ ๓.๒ : งานจัดทำกรอบแนวคิด ข้อเสนอแนะ และมาตรการแก้ไขปัญหาดังกล่าว ต่อประธาน  
รัฐสภาและคณะผู้แทนรัฐสภา

พันธกิจที่ ๔ : ส่งเสริมสนับสนุนการพัฒนาประชาธิปไตย และการมีส่วนร่วมทางการเมืองของประชาชน

พ ๔.๑ : การส่งเสริมและเผยแพร่องค์ความรู้ด้านประชาธิปไตย

พันธกิจที่ ๕ : เสริมสร้างและพัฒนางานด้านการบริหารจัดการ ด้านวิชาการ และด้านบริการ

ให้มีคุณภาพตามมาตรฐานสากล

พ ๕.๑ : การสนับสนุนข้อมูลการประชุมสภาผู้แทนราษฎรและการประชุมร่วมกันของรัฐสภา

พ ๕.๒ : งานด้านอาคารสถานที่ ด้านการรักษาความปลอดภัย

มาตรการป้องกันและแก้ไขผลกระทบที่อาจเกิดขึ้นต่อสังคมจากการปฏิบัติงานตาม  
พันธกิจที่ ๑ : สนับสนุนการตรากฎหมายของสภาผู้แทนราษฎรและรัฐสภา

พ ๑.๑ : การดำเนินการเกี่ยวกับร่างพระราชบัญญัติ

วัตถุประสงค์

๑. เพื่อพัฒนางานบริการด้านนิติบัญญัติให้สามารถตอบสนองความต้องการของสมาชิกรัฐสภา
๒. สนับสนุนกระบวนการนิติบัญญัติได้อย่างมีประสิทธิภาพ
๓. เพื่อให้ประชาชนทั่วไปสามารถเข้าถึงข้อมูลของร่างพระราชบัญญัติได้

การยกร่างพระราชบัญญัติ

รายละเอียดของผลกระทบที่อาจเกิดขึ้นต่อสังคม

การยกร่างกฎหมาย เป็นการปฏิบัติงานตามพันธกิจเพื่อสนับสนุนกระบวนการนิติบัญญัติซึ่งในการจัดทำร่างกฎหมายจำเป็นต้องศึกษาวิเคราะห์เกี่ยวกับกฎหมายเพื่อให้สมาชิกสภาผู้แทนราษฎรเสนอแก้ไขปรับปรุงยกเลิกกฎหมาย หรือให้มีกฎหมายใหม่เพื่อประโยชน์ในการพัฒนาเศรษฐกิจ สังคม หรือการบริหารประเทศ นอกจากนี้การยกร่างกฎหมายยังจำเป็นต้องศึกษาบริบทของสภาพสังคมที่เป็นอยู่และวิเคราะห์แนวทางที่เหมาะสมในการมีกฎหมายเพื่อแก้ไขปัญหาของสังคม ตลอดจนวิเคราะห์และรวบรวม ข้อมูลอันเป็นประโยชน์ในการตรวจสอบและพัฒนากฎหมาย เพื่อให้เป็นไปตามหลักการสำคัญ คือ หลักนิติรัฐ กล่าวคือ องค์การของรัฐ จะมีอำนาจให้ประชาชนกระทำหรือละเว้นการกระทำอย่างหนึ่งอย่างใดได้ต่อเมื่อมีบทบัญญัติแห่งกฎหมายให้อำนาจไว้อย่างชัดเจน และต้องใช้อำนาจนั้นภายในกรอบที่กฎหมายกำหนดเท่านั้น

ดังนั้น การร่างกฎหมายที่ขัด หรือแย้งกับกฎหมายอื่น ๆ หรือเป็นการก้าวล่วงเข้าไปกระทบสิทธิเสรีภาพของประชาชนจึงจำเป็นต้องมีฐานกฎหมายรองรับและผู้ร่างเองไม่อาจร่างกฎหมายที่ไปกระทบต่อสิทธิส่วนบุคคลจนเกินขอบเขตได้

งานประจำที่อาจจะ ส่งผลกระทบต่อสังคม	มาตรการป้องกันและแก้ไขผลกระทบที่อาจจะเกิดขึ้นหรือเกิดขึ้นต่อสังคม	ตัวชี้วัด	สถานที่ ดำเนินการ	งบประมาณ ดำเนินการจัดการ	หน่วยงาน รับผิดชอบ
การยกร่างพระราชบัญญัติ	<p>๑. มีการพัฒนาศักยภาพการปฏิบัติงานและการให้บริการด้านการยกร่างและปรับปรุงกฎหมาย การยกร่างกระทู้ และการยกร่างญัตติให้แก่ข้าราชการสำนักกฎหมาย</p> <p>๒. การจัดทำคู่มือการยกร่างกฎหมาย</p>	<p>๑. มี การ พ ัฒ น า ศั ก ย ภ า พ ก า ร ปฏิบัติงานและการให้บริการด้านการยกร่างและปรับปรุงกฎหมาย การยกร่างกระทู้ และการยกร่างญัตติให้แก่ข้าราชการสำนักกฎหมาย อย่างน้อย ๑ หลักสูตร/ปี</p> <p>๒. มีคู่มือการยกร่างกฎหมาย จำนวน ๑ ฉบับ</p>	สำนักงาน เลขาธิการ สภาผู้แทนราษฎร	งบประจำของ สำนักงานเลขาธิการ สภาผู้แทนราษฎร	สำนักกฎหมาย

## การวิเคราะห์ร่างพระราชบัญญัติ

### รายละเอียดของผลกระทบที่อาจเกิดขึ้นต่อสังคม

สำนักงานการประชุมมีหน้าที่ในการวิเคราะห์หลักการและเนื้อหาของร่างพระราชบัญญัติประกอบรัฐธรรมนูญและร่างพระราชบัญญัติ เพื่อสนับสนุนกระบวนการนิติบัญญัติ ดังนี้

๑. วิเคราะห์ว่าร่างพระราชบัญญัตินั้นมีความเกี่ยวข้องกับกฎหมายอื่นที่ต้องเสนอแก้ไขไปพร้อมๆกันหรือไม่ หรือมีหลักการทำนองเดียวกันกับร่างพระราชบัญญัติที่เสนอมมาแล้วหรือไม่

### ผลกระทบด้านบวก

มีกฎหมายที่สามารถบังคับใช้ได้อย่างมีประสิทธิภาพ ไม่ขัดหรือแย้งกับกฎหมายอื่น

### ผลกระทบด้านลบ

หากมีการวิเคราะห์หรือตรวจสอบผิดพลาด อาจทำให้เกิดปัญหาในการบังคับใช้เป็นกฎหมายในภายหลังได้

๒. วิเคราะห์ว่าร่างพระราชบัญญัตินั้นเป็นร่างพระราชบัญญัติเกี่ยวกับการเงินหรือไม่ ตามรัฐธรรมนูญมาตรา ๑๔๓ เนื่องจากหากเป็นร่างพระราชบัญญัติเกี่ยวกับการเงินจะต้องส่งร่างไปให้นายกรัฐมนตรีพิจารณาให้คำรับรองตามรัฐธรรมนูญมาตรา ๑๔๒ วรรคสองด้วย

### ผลกระทบด้านบวก

ทำให้ฝ่ายบริหารทราบว่าหากร่างพระราชบัญญัตินั้นบังคับใช้เป็นกฎหมาย จะมีงบประมาณเพียงพอในการสนับสนุนกฎหมายดังกล่าวหรือไม่

### ผลกระทบด้านลบ

ถ้ามีการวิเคราะห์ผิดพลาด เช่น เป็นร่างพระราชบัญญัติเกี่ยวกับการเงินแต่วิเคราะห์ว่าไม่เป็นร่างเกี่ยวกับการเงิน หากมีการประกาศใช้เป็นกฎหมายแล้วจะเกิดปัญหากับฝ่ายบริหารที่ไม่สามารถหางบประมาณมาสนับสนุนกฎหมายดังกล่าวได้ ซึ่งหากกฎหมายนั้นเป็นกฎหมายที่เกี่ยวข้องกับสิ่งแวดล้อมหรือคุณภาพชีวิตของประชาชนก็จะส่งผลกระทบกับประชาชนทำให้ประชาชนได้รับความเดือดร้อนได้



๓. วิเคราะห์ว่าเป็นร่างพระราชบัญญัติที่มีสาระเกี่ยวกับเด็ก เยาวชน สตรี ผู้สูงอายุ หรือผู้พิการหรือทุพพลภาพหรือไม่ ตามรัฐธรรมนูญมาตรา ๑๕๒

**ผลกระทบด้านบวก**

ทำให้เด็ก เยาวชน สตรี ผู้สูงอายุ หรือผู้พิการหรือทุพพลภาพมีโอกาสได้เข้าร่วมเป็นคณะกรรมการธิการเพื่อให้ข้อมูลในส่วนของตนซึ่งจะทำให้คณะกรรมการธิการสามารถร่างกฎหมายได้อย่างมีประสิทธิภาพ

**ผลกระทบด้านลบ**

หากมีการวิเคราะห์ผิดพลาดอาจทำให้องค์กรเอกชนที่เกี่ยวข้องไม่ได้เข้าร่วมเป็นคณะกรรมการทำให้ไม่สามารถให้ข้อมูลหรือข้อเท็จจริงในส่วนของบุคคลเหล่านั้นได้

งานประจำที่อาจจะส่งผลกระทบต่อสังคม	มาตรการป้องกันและแก้ไขผลกระทบที่อาจจะเกิดขึ้นหรือเกิดขึ้นต่อสังคม	ตัวชี้วัด	สถานที่ดำเนินการ	งบประมาณดำเนินการจัดการ	หน่วยงานรับผิดชอบ
การวิเคราะห์ร่างพระราชบัญญัติ	<p>เพื่อให้การวิเคราะห์ร่างพระราชบัญญัติเป็นไปอย่างรอบคอบ และสมบูรณ์มากที่สุด จึงมีมาตรการป้องกัน/แก้ไขผลกระทบที่อาจเกิดขึ้นต่อสังคม จำนวน ๓ มาตรการ ดังนี้</p> <p><b>๑. การวิเคราะห์หลักการและเนื้อหาของร่างพระราชบัญญัติ</b></p> <p>๑) ตรวจสอบเนื้อหาของร่างพระราชบัญญัติว่าเกี่ยวข้องกับกฎหมายอื่นที่ต้องมีการแก้ไขไปพร้อมๆกันหรือไม่ หากมีลักษณะดังกล่าวต้องประสานไปยังผู้เสนอเพื่อให้เสนอร่างพระราชบัญญัติแก้ไขกฎหมายที่เกี่ยวข้องมาด้วย</p> <p>๒) ตรวจสอบเนื้อหาของร่างพระราชบัญญัตินี้ว่ามีเนื้อหาขัดต่อความสงบเรียบร้อยหรือศีลธรรมอันดีของประชาชนหรือไม่ หากมีลักษณะดังกล่าวจะต้องแจ้งให้ผู้เสนอทราบ</p> <p>๓) หากมีการเสนอร่างพระราชบัญญัติที่มีหลักการทำนองเดียวกันหรือคล้ายกันกับร่างที่สภาผู้แทนราษฎรพิจารณาและลงมติรับหลักการแล้ว ควรส่งร่างพระราชบัญญัตินี้ดังกล่าวไปยังคณะกรรมการการที่พิจารณาร่างพระราชบัญญัติฉบับนั้นเพื่อนำไปประกอบการพิจารณา</p> <p>๔) หากร่างพระราชบัญญัติที่เสนอมีสาระที่ขัดหรือแย้งกับกฎหมายฉบับอื่นที่ประกาศใช้เป็นกฎหมายอยู่แล้ว ต้องแจ้งให้ผู้เสนอทราบเพื่อดำเนินการแก้ไขมิฉะนั้นหากมีการตราเป็นกฎหมายก็จะมีกฎหมาย ๒ ฉบับที่บัญญัติเรื่องเดียวกันแต่ต่างสาระกัน ทำให้เกิดปัญหาในการบังคับใช้กฎหมายได้</p>	มีการตรวจสอบ วิเคราะห์ และพิจารณาเนื้อหาของร่างพระราชบัญญัติ อย่างละเอียด รอบ คอบ และ ถูก ต้อง ตามบทบัญญัติของกฎหมายทุกฉบับ	สำนักงานเลขาธิการสภาผู้แทนราษฎร	งบประจำของสำนักงานเลขาธิการสภาผู้แทนราษฎร	สำนักงานการประชุม

งานประจำที่อาจจะส่งผลกระทบต่อสังคม	มาตรการป้องกันและแก้ไขผลกระทบที่อาจจะเกิดขึ้นหรือเกิดขึ้นต่อสังคม	ตัวชี้วัด	สถานที่ดำเนินการ	งบประมาณดำเนินการจัดการ	หน่วยงานรับผิดชอบ
	<p><b>๒. การวิเคราะห์ว่าเป็นร่างพระราชบัญญัติเกี่ยวกับการเงินหรือไม่</b></p> <p>๑) พิจารณาร่างพระราชบัญญัติทั้งฉบับ ไม่ใช่พิจารณาเฉพาะชื่อร่างพระราชบัญญัติ หรือบางส่วน บางมาตราของร่างพระราชบัญญัติ เพราะอาจทำให้เกิดความผิดพลาดในการวินิจฉัยได้</p> <p>๒) ต้องศึกษาพระราชบัญญัติอื่นๆ ที่เกี่ยวข้องกับร่างพระราชบัญญัติที่เสนอมาด้วยว่ามีผลบังคับที่จะกระทบกระเทือนถึงลักษณะเกี่ยวกับการเงินหรือไม่ เพื่อให้เกิดความรอบคอบมากยิ่งขึ้น</p> <p>๓) หากสงสัยว่าเป็นร่างพระราชบัญญัติเกี่ยวกับการเงินหรือไม่ ควรสอบถามไปยังหน่วยงานที่รับผิดชอบว่าร่างพระราชบัญญัตินั้นจะส่งผลถึงรายรับและรายจ่ายของแผ่นดินหรือไม่</p> <p>๔) ตรวจสอบคำวินิจฉัยของประธานสภาผู้แทนราษฎร ที่เคยวินิจฉัยไว้เพื่อเป็นแนวทางประกอบการวิเคราะห์</p> <p><b>๓. การวิเคราะห์ว่าเป็นร่างพระราชบัญญัติที่มีสาระเกี่ยวกับเด็ก เยาวชน สตรี ผู้สูงอายุ หรือผู้พิการหรือทุพพลภาพหรือไม่</b></p> <p>๑) ตรวจสอบว่าร่างพระราชบัญญัตินั้นมีสาระเกี่ยวกับเด็ก เยาวชน สตรี ผู้สูงอายุ หรือผู้พิการหรือทุพพลภาพหรือไม่</p> <p>๒) หากเป็นร่างพระราชบัญญัติที่มีลักษณะดังกล่าวจะต้องทำความเข้าใจเสนอเพื่อให้องค์กรเอกชนที่เกี่ยวข้องเข้าร่วมเป็นคณะกรรมการวิชาการของสภาผู้แทนราษฎรตามที่รัฐธรรมนูญกำหนด</p>				

**มาตรการจัดการผลกระทบที่อาจเกิดขึ้นต่อสังคมของสำนักงานเลขาธิการสภาผู้แทนราษฎร (ตามพันธกิจที่ ๑)**  
**การดำเนินการเกี่ยวกับร่างพระราชบัญญัติ**

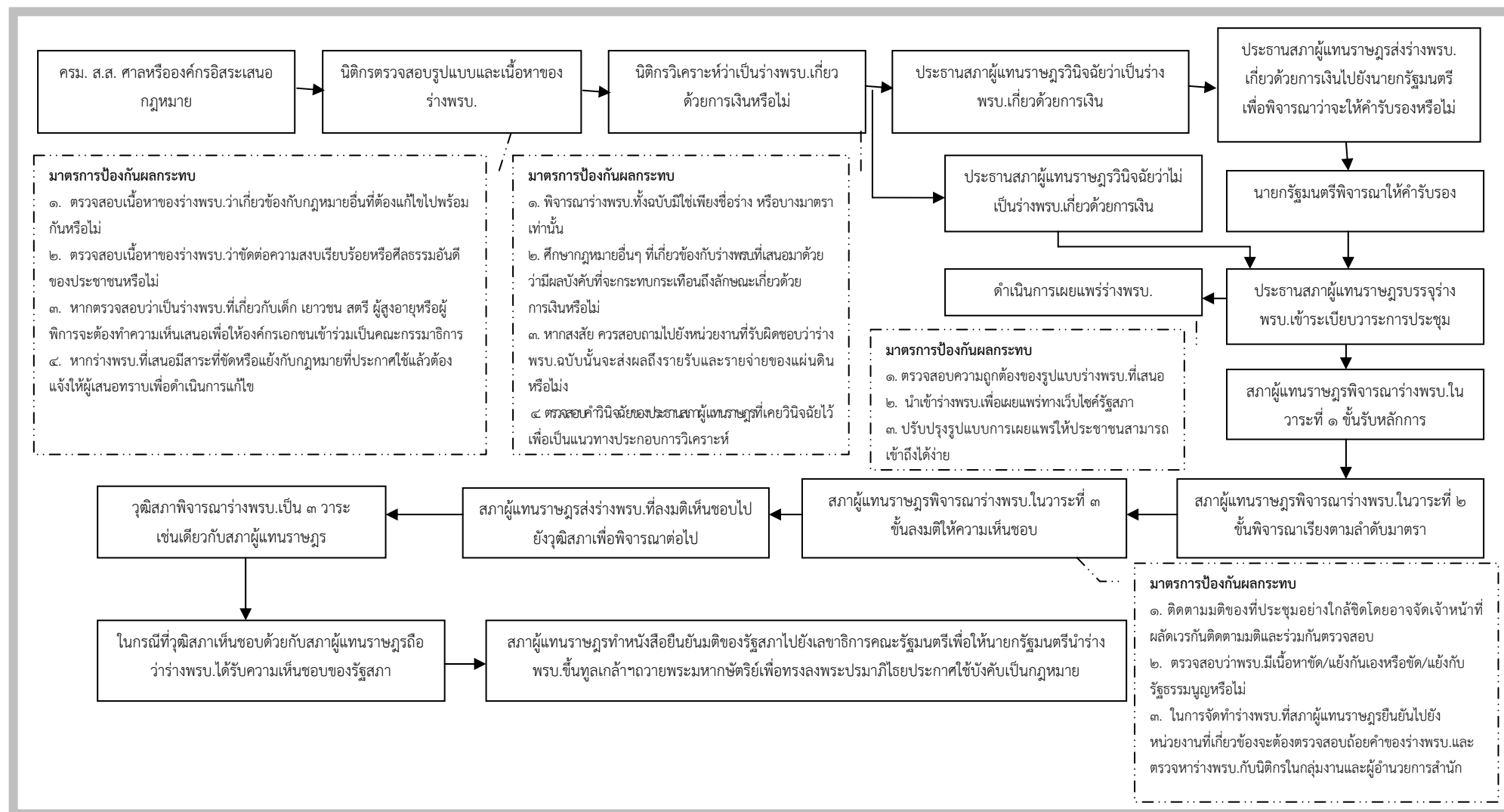

## การยืนยันมติของที่ประชุม

### รายละเอียดของผลกระทบที่อาจเกิดขึ้นต่อสังคม

สำนักการประชุมมีหน้าที่ในการดำเนินการเกี่ยวกับร่างรัฐธรรมนูญแก้ไขเพิ่มเติม ร่างพระราชบัญญัติประกอบรัฐธรรมนูญ ร่างพระราชบัญญัติและพระราชกำหนดที่ที่ประชุมสภาผู้แทนราษฎรและที่ประชุมร่วมกันของรัฐสภาต้องพิจารณาตามรัฐธรรมนูญและข้อบังคับการประชุมสภา และยืนยันมติของที่ประชุมไปยังหน่วยงานที่เกี่ยวข้อง ซึ่งการยืนยันมติในการพิจารณาร่างกฎหมายนี้มีความสำคัญมาก

### ผลกระทบด้านบวก

หากการยืนยันมติของที่ประชุมมีความถูกต้อง กฎหมายที่ได้รับความเห็นชอบของรัฐสภาแล้ว เมื่อได้ประกาศในราชกิจจานุเบกษาก็จะมีผลบังคับใช้กับประชาชนในสังคมตรงตามเจตนารมณ์ของการตรากฎหมายฉบับนั้นๆ

### ผลกระทบด้านลบ

หากเจ้าหน้าที่ไม่มีการตรวจสอบอย่างรอบคอบ ทำให้มีการยืนยันมติผิดพลาดในกรณีต่างๆ ได้แก่

๑. ถ้าร่างพระราชบัญญัตินั้นมีเนื้อหาขัดแย้งกันเองในฉบับเดียวกันหรือขัดหรือแย้งกับกฎหมายอื่น เมื่อประกาศใช้เป็นกฎหมายก็จะเกิดปัญหาในการบังคับใช้

๒. ถ้ามีเนื้อหาขัดหรือแย้งกับรัฐธรรมนูญ ก่อนนายกรัฐมนตรีนำร่างพระราชบัญญัติขึ้นทูลเกล้าฯ อาจมีส.ส.จำนวนหนึ่งยื่นเรื่องต่อประธานเพื่อขอให้ศาลรัฐธรรมนูญวินิจฉัย ซึ่งในระหว่างที่ศาลรัฐธรรมนูญวินิจฉัยนั้น นายกรัฐมนตรีต้องระงับการประกาศใช้ร่างพระราชบัญญัติไว้ก่อน

ดังนั้น หากร่างพระราชบัญญัตินี้ดังกล่าวได้นำไปบังคับใช้เป็นกฎหมายแล้วก็จะส่งผลกระทบต่อประชาชนทางด้านทรัพยากรธรรมชาติสิ่งแวดล้อม หรือด้านคุณภาพชีวิตหรือสุขภาพอนามัย ซึ่งทำให้ประชาชนได้รับความเดือดร้อน

งานประจำที่อาจจะส่งผลกระทบต่อสังคม	มาตรการป้องกันและแก้ไขผลกระทบที่อาจจะเกิดขึ้นหรือเกิดขึ้นต่อสังคม	ตัวชี้วัด	สถานที่ดำเนินการ	งบประมาณดำเนินการจัดการ	หน่วยงานรับผิดชอบ
การยินยอมมติของที่ประชุม	<p>ในการพิจารณาร่างพระราชบัญญัติในวาระที่ ๒ ซึ่งจะเป็นการพิจารณาร่างพระราชบัญญัติที่คณะกรรมการพิจารณาเสร็จแล้วโดยจะเป็นการพิจารณาเรียงตามลำดับมาตราและจะพิจารณาสรุปทั้งร่างอีกครั้งในการพิจารณาของสภาผู้แทนราษฎรในวาระที่ ๒ นี้ จึงมีมาตรการจัดการผลกระทบ ดังนี้</p> <p><b>๑. ติดตามมติของที่ประชุมอย่างใกล้ชิด เพื่อจะได้จัดทำร่างพระราชบัญญัติให้เป็นไปอย่างถูกต้องตามมติของที่ประชุม โดยหากร่างพระราชบัญญัตินี้เนื้อหาหลายมาตราหรือมีรายละเอียดที่ต้องพิจารณาค่อนข้างมาก อาจต้องจัดให้มีเจ้าหน้าที่หลายคนเพื่อผลัดเวรกัน หรือร่วมกันตรวจสอบความถูกต้องให้รอบคอบมากยิ่งขึ้น นอกจากนี้นิติกรผู้รับผิดชอบอาจจะต้องตรวจสอบว่า</b></p> <p>๑) ร่างพระราชบัญญัตินี้เนื้อหาขัด/แย้งกันเองหรือไม่</p> <p>๒) ร่างพระราชบัญญัตินี้เนื้อหาขัด/แย้งกับรัฐธรรมนูญหรือไม่</p> <p>ในกรณีที่มั่นใจว่าติดตามมติถูกต้องหรือไม่ นิติกรผู้รับผิดชอบอาจตรวจสอบจากรายงานการประชุมอีกครั้งหนึ่ง</p> <p><b>๒. จัดทำร่างพระราชบัญญัติที่สภาผู้แทนราษฎรยืนยันไปยังหน่วยงานที่เกี่ยวข้องโดยจะต้องดำเนินการดังนี้</b></p> <p>๑) ตรวจสอบถ้อยคำของร่างพระราชบัญญัติหากพบความผิดพลาดให้รีบแก้ไขให้ถูกต้อง</p> <p>๒) ต้องตรวจทานร่างพระราชบัญญัตินี้กับนิติกรในกลุ่มงานก่อน หลังจากนั้นจึงจะไปตรวจทานกับผู้อำนวยการกลุ่มงาน และหากเป็นร่างพระราชบัญญัติที่ได้รับความ</p>	นิติกรผู้รับผิดชอบมีการติดตาม และตรวจสอบร่างพระราชบัญญัติให้เป็นไปอย่างถูกต้องตามมติของที่ประชุมทุกครั้ง	สำนักงานเลขาธิการสภาผู้แทนราษฎร	งบประจำของสำนักงานเลขาธิการสภาผู้แทนราษฎร	สำนักการประชุม

งานประจำที่อาจจะส่งผลกระทบต่อสังคม	มาตรการป้องกันและแก้ไขผลกระทบที่อาจจะเกิดขึ้นหรือเกิดขึ้นต่อสังคม	ตัวชี้วัด	สถานที่ดำเนินการ	งบประมาณดำเนินการจัดการ	หน่วยงานรับผิดชอบ
	เห็นชอบของรัฐสภาแล้วจะต้องตรวจทานกับผู้อำนวยการสำนักอีกครั้งหนึ่งด้วย ก่อนที่จะส่งร่างพระราชบัญญัตินั้นไปยังสำนักเลขาธิการคณะรัฐมนตรี				

## การเผยแพร่ร่างพระราชบัญญัติ

### รายละเอียดของผลกระทบที่อาจเกิดขึ้นต่อสังคม

สำนักการประชุมมีหน้าที่เผยแพร่ร่างพระราชบัญญัติตามรัฐธรรมนูญ มาตรา ๑๔๒ วรรคท้าย ร่างพระราชบัญญัติบางฉบับแม้จะเกิดประโยชน์แก่ประชาชนส่วนใหญ่แต่อาจมีผลกระทบต่อประชาชนบางกลุ่มได้

### ผลกระทบทางบวก

การเผยแพร่ร่างพระราชบัญญัติที่ถูกต้อง เข้าถึงง่ายทำให้ประชาชนทราบได้ว่ามีร่างพระราชบัญญัติใดบ้างที่เสนอให้รัฐสภาพิจารณาและแต่ละร่างอยู่ในวาระใด เพื่อที่จะสามารถติดตามความเคลื่อนไหวของร่างพระราชบัญญัติที่เกี่ยวข้องกับตนได้อันเป็นการส่งเสริมให้ประชาชนเข้ามามีส่วนร่วมทางการเมืองมากขึ้น

### ผลกระทบทางลบ

หากไม่มีการเผยแพร่ร่างพระราชบัญญัติที่ถูกต้อง เข้าถึงง่าย ประชาชนก็จะไม่ทราบว่า มีร่างพระราชบัญญัติที่อาจส่งผลกระทบต่อตนเตรียมจะเข้าสู่การพิจารณาของสภา ทำให้ไม่สามารถใช้สิทธิในการแสดงความคิดเห็นคัดค้านได้



งานประจำที่อาจจะส่งผลกระทบต่อสังคม	มาตรการป้องกันและแก้ไขผลกระทบที่อาจจะเกิดขึ้นหรือเกิดขึ้นต่อสังคม	ตัวชี้วัด	สถานที่ดำเนินการ	งบประมาณดำเนินการจัดการ	หน่วยงานรับผิดชอบ
การเผยแพร่ร่างพระราชบัญญัติ	<p>การเผยแพร่ร่างพระราชบัญญัติเป็นเรื่องที่รัฐธรรมนูญฉบับปัจจุบันกำหนดให้ต้องเปิดเผยให้ประชาชนทราบและเข้าถึงข้อมูลรายละเอียดของร่างพระราชบัญญัติได้โดยสะดวก จึงมีมาตรการป้องกัน/แก้ไขผลกระทบที่อาจเกิดขึ้นต่อสังคม จำนวน ๓ มาตรการ ดังนี้</p> <ol style="list-style-type: none"> <li>๑. ตรวจสอบความถูกต้องของรูปแบบของร่างพระราชบัญญัติที่เสนอ</li> <li>๒. นำเข้าร่างพระราชบัญญัติเพื่อเผยแพร่ทางเว็บไซต์รัฐสภา</li> <li>๓. ปรับปรุงรูปแบบการเผยแพร่ให้ประชาชนสามารถเข้าถึงได้ง่าย</li> </ol>	<p>๑. มีการตรวจสอบความถูกต้องของรูปแบบของร่างพระราชบัญญัติที่นำเสนอทุกฉบับ</p> <p>๒. ประชาชนมีช่องทางเข้าถึงข้อมูลรายละเอียดของร่างพระราชบัญญัติที่ผ่านการตรวจสอบได้โดยสะดวก รวมทั้งร่วมกันแสดงความคิดเห็นในเรื่องที่มีผลกระทบต่อตนได้มากขึ้น</p>	สำนักงานเลขาธิการสภาผู้แทนราษฎร	งบประจำของสำนักงานเลขาธิการสภาผู้แทนราษฎร	สำนักงานการประชุม

## พ ๑.๒ : การเข้าชื่อเสนอกฎหมาย

### วัตถุประสงค์

- เพื่อสนับสนุนกระบวนการเข้าชื่อเสนอกฎหมายของประชาชนให้มีประสิทธิภาพทำให้ประชาชนสามารถใช้สิทธิเสนอกฎหมายได้อย่างถูกต้องตามหลักเกณฑ์ที่กฎหมายกำหนด

### รายละเอียดของผลกระทบที่อาจเกิดขึ้นต่อสังคม

#### ๑. การตรวจสอบเอกสารประกอบการเข้าชื่อเสนอกฎหมาย

กลุ่มงานเข้าชื่อเสนอกฎหมายจะต้องตรวจสอบว่ามีเอกสารครบถ้วนหรือไม่ ได้แก่ แบบ ขก.๑ สำเนาบัตรประจำตัวประชาชน และสำเนาทะเบียนบ้าน จากนั้นต้องตรวจสอบว่าผู้เข้าชื่อเสนอกฎหมายเป็นผู้มีสิทธิเลือกตั้งหรือไม่

#### ๒. การวิเคราะห์ร่างพระราชบัญญัติและญัตติขอแก้ไขเพิ่มเติมรัฐธรรมนูญที่ประชาชนร่วมกันเข้าชื่อเสนอ

ร่างพระราชบัญญัติที่ประชาชนจะเข้าชื่อเสนอได้นั้นจะต้องมีหลักการเกี่ยวกับหมวด ๓ สิทธิและเสรีภาพของชนชาวไทยหรือหมวด ๕ แผนกนโยบายพื้นฐานแห่งรัฐของรัฐธรรมนูญฯ และการเสนอขอแก้ไขเพิ่มเติมรัฐธรรมนูญนั้นจะต้องไม่มีผลเป็นการเปลี่ยนแปลงรูปของรัฐธรรมนูญและไม่เป็นการเปลี่ยนแปลงการปกครอง ในระบอบประชาธิปไตยอันมีพระมหากษัตริย์ทรงเป็นประมุข นอกจากนี้หากเป็นร่างเกี่ยวกับการเงินจะต้องส่งให้นายกรัฐมนตรีพิจารณาให้คำรับรองด้วย

### ผลกระทบทางบวก

ทำให้ร่างพระราชบัญญัติที่ประชาชนร่วมกันเข้าชื่อเสนอเข้าสู่การพิจารณาของรัฐสภาตามรัฐธรรมนูญ มาตรา ๑๖๓

### ผลกระทบทางลบ

หากเจ้าหน้าที่วิเคราะห์หลักการของร่างพระราชบัญญัติหรือร่างรัฐธรรมนูญแก้ไขเพิ่มเติมผิดพลาดอาจทำให้ร่างกฎหมายที่ประชาชนเสนอไม่ได้เข้าสู่กระบวนการพิจารณาของสภา หรือได้รับการพิจารณาช้าลง ซึ่งหากเป็นร่างที่มีเนื้อหาเกี่ยวกับสิ่งแวดล้อมหรือคุณภาพชีวิตของประชาชนก็จะส่งผลกระทบต่อประชาชนโดยตรง

#### ๓. การปิดประกาศรายชื่อผู้เข้าชื่อเสนอกฎหมาย

กฎหมายกำหนดให้ต้องปิดประกาศรายชื่อผู้เข้าชื่อเสนอกฎหมาย ณ สถานที่ต่าง ๆ ตามที่กฎหมายกำหนด เช่น ศาลากลางจังหวัด ที่ว่าการอำเภอ เพื่อให้ผู้ที่มิรายชื่อโดยที่มิได้ร่วมเข้าชื่อเสนอกฎหมายด้วยได้ยื่นคำร้องคัดค้าน

### **ผลกระทบทางบวก**

ทำให้ประชาชนได้ตรวจสอบว่าตนมีรายชื่อเป็นผู้เข้าชื่อเสนอกฎหมายหรือไม่ หากมีรายชื่อโดยที่ไม่ได้ร่วมเข้าชื่อเสนอกฎหมายด้วยจะได้ใช้สิทธิคัดค้านได้

### **ผลกระทบทางลบ**

บางครั้งประชาชนไม่เข้าใจที่มาของบัญชีรายชื่อที่ส่งไปปิดประกาศ จึงเกิดความกังวลและยื่นคำร้องคัดค้านร่างพระราชบัญญัตินั้นๆ อาจทำให้จำนวนผู้เข้าชื่อเสนอกฎหมายลดน้อยลงจนอาจไม่ครบ ๑๐,๐๐๐ รายชื่อ ส่งผลให้ไม่สามารถเสนอร่างพระราชบัญญัติเข้าสู่การพิจารณาของรัฐสภาได้ หากเป็นร่างฯ ที่เกี่ยวกับสุขภาพอนามัย ชีวิตความเป็นอยู่ของประชาชนก็อาจทำให้ประชาชนได้รับความเดือดร้อน

งานประจำที่อาจจะส่งผลกระทบต่อสังคม	มาตรการป้องกันและแก้ไขผลกระทบที่อาจจะเกิดขึ้นหรือเกิดขึ้นต่อสังคม	ตัวชี้วัด	สถานที่ดำเนินการ	งบประมาณดำเนินการจัดการ	หน่วยงานรับผิดชอบ
การเข้าชื่อเสนอกฎหมาย	<p>การเข้าชื่อเสนอกฎหมาย มีมาตรการป้องกัน/แก้ไขผลกระทบที่อาจจะเกิดขึ้นต่อสังคม จำนวน ๓ มาตรการ ดังนี้</p> <p>๑. ในการตรวจสอบว่าผู้เข้าชื่อเสนอกฎหมายเป็นผู้มีสิทธิเลือกตั้งหรือไม่นั้น กลุ่มงานเข้าชื่อเสนอกฎหมายได้ดำเนินการโดยนำเข้าข้อมูลเลขบัตรประชาชน ๑๓ หลักของผู้เข้าชื่อเสนอกฎหมาย จากนั้นจึงส่งข้อมูลไปยังสำนักบริหารการทะเบียน กรมการปกครอง เพื่อดำเนินการตรวจสอบจำนวนผู้มีสิทธิเลือกตั้ง เนื่องจากกรมการปกครองมีฐานข้อมูลที่ต้องทันสมัย และเชื่อถือได้</p> <p>๒. นิติกรเจ้าของเรื่องจะต้องมีหลักเกณฑ์ในการวิเคราะห์ดังนี้</p> <p>๑) ศึกษารัฐธรรมนูญแต่ละมาตราด้วยความละเอียดรอบคอบ เพื่อให้เข้าใจเจตนารมณ์ของรัฐธรรมนูญอย่างถ่องแท้ รวมถึงต้องศึกษานโยบายของรัฐบาลที่แถลงต่อรัฐสภาและแนวคำวินิจฉัยของประธานรัฐสภาที่ผ่านมาด้วย เพื่อใช้เป็นกรอบแนวทางในการวินิจฉัย</p> <p>๒) พิจารณาร่างพระราชบัญญัติทั้งฉบับรวมทั้งหลักการและเหตุผล มิใช่พิจารณาเพียงชื่อร่างหรือบางส่วน บางมาตราของร่างพระราชบัญญัติเท่านั้น เพราะจะทำให้เกิดความผิดพลาดได้</p> <p>๓) หากเกิดความไม่มั่นใจเกี่ยวกับเนื้อหากฎหมายที่เสนอจะต้องสอบถามผู้แทนการเสนอกฎหมายโดยตรงเพื่อให้ทราบเจตนารมณ์ที่ชัดเจน</p> <p>๔) การวิเคราะห์ร่างพระราชบัญญัติที่ประชาชนเสนอว่ามีหลักการเป็นไปตามที่รัฐธรรมนูญกำหนดหรือไม่ หรือเป็นร่างเกี่ยวกับการเงินหรือไม่นั้น จะต้องพิจารณาโดยละเอียดรอบคอบ ไม่ควรตีความกว้างหรือแคบจนเกินไป เพราะหากกว้างเกินไปก็อาจเป็น</p>	๑. เจ้าหน้าที่ผู้รับผิดชอบมีการวิเคราะห์และตรวจสอบร่างพระราชบัญญัติ อย่างละเอียดและถูกต้องตามหลักของกฎหมายทุกฉบับ	สำนักงานเลขาธิการสภาผู้แทนราษฎร	งบประมาณของสำนักงานเลขาธิการสภาผู้แทนราษฎร	สำนักการประชุม

งานประจำที่อาจจะส่งผลกระทบต่อสังคม	มาตรการป้องกันและแก้ไขผลกระทบที่อาจจะเกิดขึ้นหรือเกิดขึ้นต่อสังคม	ตัวชี้วัด	สถานที่ดำเนินการ	งบประมาณ ดำเนินการจัดการ	หน่วยงานรับผิดชอบ
	<p>การก้าวล่วงอำนาจของฝ่ายบริหารแต่หากแคบเกินไปก็จะกระทบต่อสิทธิของประชาชนในการเสนอกฎหมายได้</p> <p>๓. กลุ่มงานเข้าชื่อเสนอกฎหมาย สำนักการประชุมมีมาตรการป้องกันและแก้ไขผลกระทบที่อาจเกิดขึ้น ดังนี้</p> <p>๑) จัดทำคำชี้แจงโดยขอความร่วมมือให้เจ้าหน้าที่ของส่วนราชการที่กฎหมายกำหนดให้ต้องปิดประกาศ ดำเนินการปิดประกาศให้ครบตามระยะเวลาที่กำหนด และปิดประกาศในสถานที่ที่ประชาชนสามารถเข้ามาตรวจสอบรายชื่อได้โดยสะดวก มองเห็นได้ง่าย</p> <p>๒) ประชาสัมพันธ์ร่างพระราชบัญญัติที่มีการปิดประกาศรายชื่อ ทางวิทยุโทรทัศน์ วิทยุกระจายเสียงรัฐสภา และเว็บไซต์รัฐสภา เพื่อให้ประชาชนทราบว่าขณะนั้นได้มีปิดประกาศรายชื่อผู้เข้าชื่อเสนอร่างพระราชบัญญัติฉบับใดอยู่ และจะได้มาตรวจสอบรายชื่อของตนได้ตามวันเวลาและสถานที่ที่กำหนด พร้อมทั้งประชาสัมพันธ์ด้วยการที่มีรายชื่อปรากฏอยู่ในบัญชีรายชื่อผู้เข้าชื่อเสนอกฎหมายนั้นเป็นการแสดงถึงการใช้สิทธิในการเข้าชื่อเสนอกฎหมายที่ประชาชนต้องการเท่านั้น มิได้ทำให้ประชาชนผู้มีรายชื่อได้รับผลกระทบหรือต้องเสียสิทธิใดๆ แต่อย่างใด</p> <p>๓) ให้ประชาชนผู้ที่สงสัยเกี่ยวกับรายชื่อของตนที่ปรากฏในบัญชีรายชื่อผู้เข้าชื่อเสนอกฎหมาย สามารถติดต่อสอบถามมาที่กลุ่มงานเข้าชื่อเสนอกฎหมายได้ ซึ่งเจ้าหน้าที่ของกลุ่มงานทุกคน จะต้องสามารถให้ข้อมูลที่ถูกต้องได้</p>				

## มาตรการจัดการผลกระทบที่อาจเกิดขึ้นต่อสังคมของสำนักงานเลขาธิการสภาผู้แทนราษฎร (ตามพันธกิจที่ ๑)

### การเข้าชื่อเสนอกฎหมาย

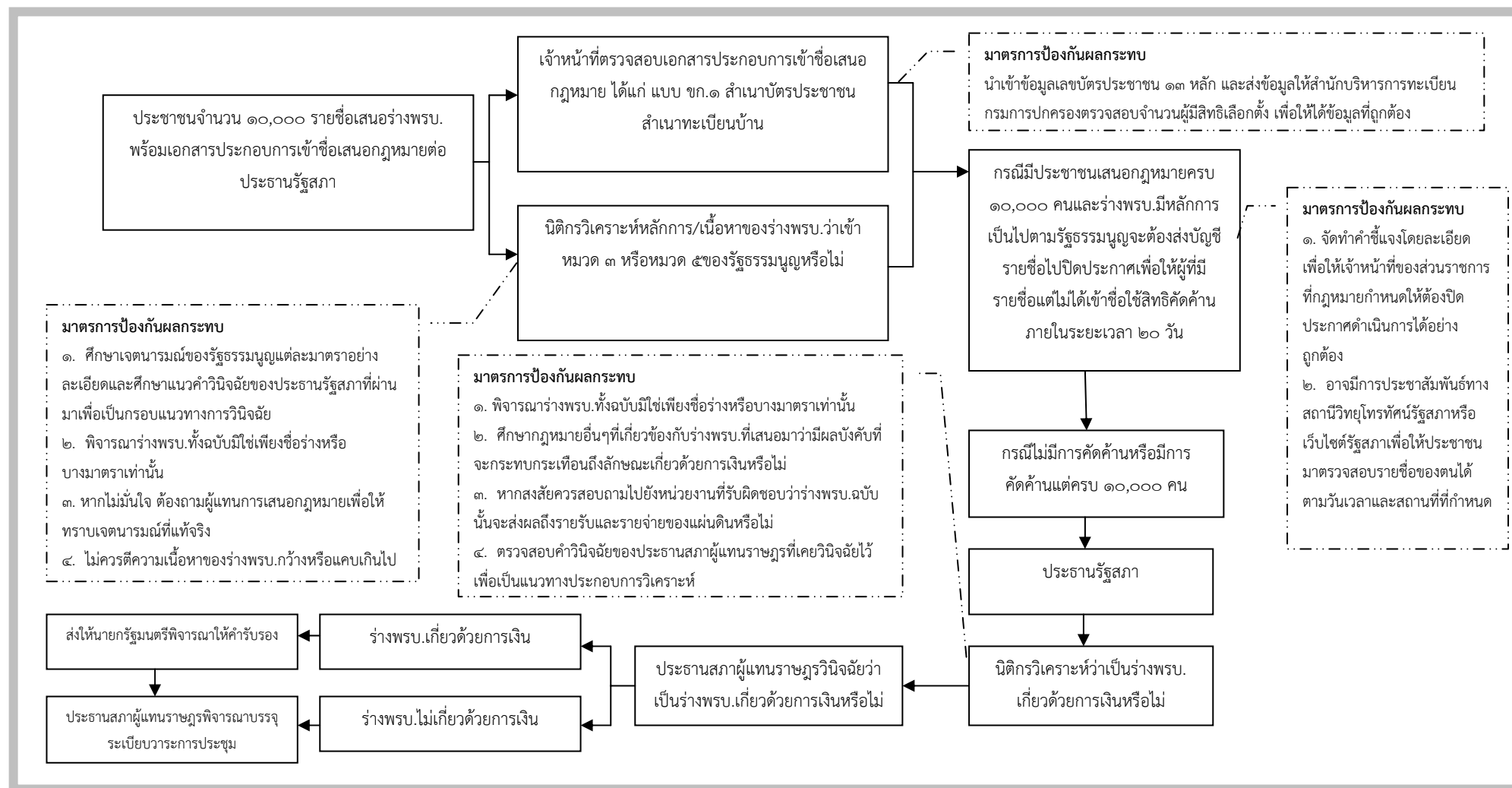

มาตรการป้องกันและแก้ไขผลกระทบที่อาจเกิดขึ้นต่อสังคมจากการปฏิบัติงานตาม  
พันธกิจที่ ๒ : สนับสนุนการตรากฎหมายของสภาผู้แทนราษฎรและรัฐสภา

---

พ ๒.๑ : การสนับสนุนการอภิปรายทั่วไปไม่ไว้วางใจนายกรัฐมนตรีและรัฐมนตรีของสภาผู้แทนราษฎร

วัตถุประสงค์

เพื่อให้การควบคุมการบริหารราชการแผ่นดินเป็นไปอย่างมีประสิทธิภาพและประสิทธิผล

การอภิปรายไม่ไว้วางใจนายกรัฐมนตรีและรัฐมนตรีของสมาชิกสภาผู้แทนราษฎร

รายละเอียดของผลกระทบที่อาจเกิดขึ้นต่อสังคม

การอภิปรายไม่ไว้วางใจนายกรัฐมนตรีและรัฐมนตรีของสมาชิกสภาผู้แทนราษฎรเป็นการตรวจสอบ  
ใช้อำนาจของฝ่ายบริหารโดยฝ่ายนิติบัญญัติ ซึ่งถือเป็นการควบคุมการบริหารราชการแผ่นดินที่มี  
ประสิทธิภาพมาก เนื่องจากการอภิปรายไม่ไว้วางใจในแต่ละครั้งมักได้รับความสนใจจากประชาชนเป็นจำนวน  
มากซึ่งส่วนใหญ่จะติดตามการอภิปรายเพื่อใช้เป็นข้อมูลประกอบการตัดสินใจในการใช้สิทธิเลือกตั้งครั้งต่อไป  
ดังนั้น กระบวนการในการอภิปรายไม่ไว้วางใจตั้งแต่การเสนอญัตติจนถึงการลงมติเพื่อไว้วางใจหรือไม่ไว้วางใจ  
นายกรัฐมนตรีและรัฐมนตรีจึงมีความสำคัญมาก

ผลกระทบทางบวก

หากกระบวนการดังกล่าวเป็นไปตามหลักเกณฑ์ที่รัฐธรรมนูญกำหนดก็จะทำให้การควบคุมการบริหาร  
ราชการแผ่นดินเป็นไปอย่างมีประสิทธิภาพ ประชาชนก็จะได้รับข้อมูลที่ถูกต้องเพื่อประกอบการตัดสินใจและ  
แสดงความคิดเห็นในทางการเมืองต่อไป

ผลกระทบทางลบ

หากกระบวนการดังกล่าวไม่เป็นไปตามหลักเกณฑ์ที่รัฐธรรมนูญกำหนดก็จะเป็นกระบวนการที่ไม่ชอบ  
ด้วยกฎหมาย บางขั้นตอนอาจต้องดำเนินการใหม่ อาจทำให้ประชาชนได้รับข้อมูลที่ผิดพลาดตลอดจนส่งผล  
กระทบต่อความเชื่อมั่นของประชาชนในการปกครองระบอบประชาธิปไตยได้

งานประจำที่อาจจะส่งผลกระทบต่อสังคม	มาตรการป้องกันและแก้ไขผลกระทบที่อาจจะเกิดขึ้นหรือเกิดขึ้นต่อสังคม	ตัวชี้วัด	สถานที่ดำเนินการ	งบประมาณดำเนินการจัดการ	หน่วยงานรับผิดชอบ
การอภิปรายทั่วไป ไม่ไว้วางใจ นายกรัฐมนตรี และรัฐมนตรีของ สภาผู้แทนราษฎร	<p>สำนักงานการประชุมในฐานะที่เป็นฝ่ายเลขานุการสนับสนุนกระบวนการนิติบัญญัติและการควบคุมการบริหารราชการแผ่นดิน จะต้องมีการมาตรการเพื่อป้องกันผลกระทบที่เกิดขึ้นต่อสังคม ดังนี้</p> <p><b>๑. ขั้นตอนการเสนอญัตติขอเปิดอภิปรายเพื่อลงมติไม่ไว้วางใจนายกรัฐมนตรีและรัฐมนตรี</b></p> <p>๑) ตรวจสอบลายมือชื่อของสมาชิกสภาผู้แทนราษฎรว่ามีจำนวนครบถ้วนตามที่รัฐธรรมนูญกำหนดให้มีสิทธิเข้าชื่อขอเปิดอภิปรายไม่ไว้วางใจได้หรือไม่ เนื่องจากหากมีลายมือชื่อที่ไม่ถูกต้องอาจส่งผลให้มีจำนวนไม่ครบตามที่รัฐธรรมนูญกำหนด</p> <p>๒) ตรวจสอบเนื้อหาของญัตติ ดังนี้</p> <p>- หากญัตติเป็นเรื่องที่เกี่ยวข้องกับนายกรัฐมนตรีหรือรัฐมนตรีมีพฤติการณ์ที่ร้ายแรงผิดปกติ ส่อไปในทางทุจริตต่อหน้าที่ หรือจงใจฝ่าฝืนรัฐธรรมนูญหรือกฎหมาย ก่อนเสนอญัตตินั้นจะต้องยื่นคำร้องขอให้ถอดถอนต่อประธานวุฒิสภาเพื่อให้วุฒิสภามีมติเสียก่อนตามรัฐธรรมนูญมาตรา ๑๕๘ วรรคสอง</p> <p>- หากเป็นการอภิปรายไม่ไว้วางใจนายกรัฐมนตรี ญัตติที่เสนอจะต้องมีการเสนอชื่อผู้สมควรดำรงตำแหน่งนายกรัฐมนตรีคนต่อไปมาด้วยตามรัฐธรรมนูญมาตรา ๑๕๘ วรรคแรก</p> <p><b>๒. ขั้นตอนการอภิปราย</b></p> <p>ในการอภิปรายไม่ไว้วางใจนั้นจะมีสมาชิกผู้อภิปรายจำนวนมากที่ต้องการนำเสนอเอกสาร สื่อวีดิทัศน์ ภาพเหตุการณ์ต่างๆ รวมถึงแผ่นบันทึกเสียง เพื่อประกอบการอภิปราย ซึ่งบางครั้งอาจมีข้อมูลหรือภาพที่ไม่เหมาะสมต่อการเผยแพร่</p>	<p>๑. เจ้าหน้าที่ผู้รับผิดชอบ มีการตรวจสอบขั้นตอนการเสนอญัตติขอเปิดอภิปรายเพื่อลงมติไม่ไว้วางใจนายกรัฐมนตรีและรัฐมนตรีให้ถูกต้องตามกฎหมายและข้อบังคับการประชุมสภาทุกครั้ง</p> <p>๒. มีการตรวจสอบเอกสาร สื่อวีดิทัศน์ประกอบการอภิปรายให้ถูกต้องตามกฎหมายและข้อบังคับการประชุมสภาทุกครั้ง</p> <p>๓. มีการตรวจสอบมติและยืนยันมติในการออกเสียงลงคะแนนไม่ไว้วางใจนายกรัฐมนตรีและรัฐมนตรีให้ถูกต้องตามกฎหมายและ</p>	สำนักงาน เลขาธิการ สภาผู้แทนราษฎร	งบประจำของ สำนักงานเลขาธิการ สภาผู้แทนราษฎร	สำนักงานประชุม สำนักกฎหมาย สำนักกรรมการ ๑,๒,๓ สำนักวิชาการ



งานประจำที่อาจจะส่งผลกระทบต่อสังคม	มาตรการป้องกันและแก้ไขผลกระทบที่อาจจะเกิดขึ้นหรือเกิดขึ้นต่อสังคม	ตัวชี้วัด	สถานที่ดำเนินการ	งบประมาณดำเนินการจัดการ	หน่วยงานรับผิดชอบ
	<p>เนื่องจากการอภิปรายนี้มีการถ่ายทอดสดทางสื่อต่างๆ ทั้งภาพและเสียง ดังนั้น หากเจ้าหน้าที่ของสำนักงานการประชุมได้รับมอบหมายให้เป็นกรรมการเพื่อพิจารณาความเหมาะสมของเอกสารและสื่อต่างๆ จะต้องปฏิบัติหน้าที่ด้วยความรอบคอบและระมัดระวังอย่างยิ่งเพื่อป้องกันผลกระทบที่อาจเกิดขึ้นต่อสังคมตามมา</p> <p><b>๓. ขั้นตอนการลงมติ</b></p> <p>๑) การลงมติยุติอภิปรายไม่ว่างใจ ต้องดำเนินการให้เป็นไปตามที่รัฐธรรมนูญกำหนด ดังนี้</p> <ul style="list-style-type: none"> <li>- ต้องไม่ลงมติในวันเดียวกับวันที่เสร็จสิ้นการอภิปราย ตามรัฐธรรมนูญมาตรา ๑๕๘ วรรคสาม ซึ่งสำนักงานการประชุมจะต้องจัดทำขั้นตอนการประชุมโดยมีข้อความดังกล่าวเพื่อให้ประธานทราบ</li> <li>- นายกรัฐมนตรีหรือรัฐมนตรีที่ถูกอภิปราย ไม่สามารถออกเสียงลงคะแนนให้ตนเองได้ ตามรัฐธรรมนูญมาตรา ๑๗๗ วรรคสอง เนื่องจากเป็นผู้มีส่วนได้เสีย ดังนั้น สำนักงานการประชุมจะต้องจัดทำขั้นตอนการประชุมโดยมีข้อความดังกล่าวเพื่อให้ประธานแจ้งแก่นายกรัฐมนตรีหรือรัฐมนตรีที่ถูกอภิปรายอันเป็นการป้องกันไม่ให้เกิดการกระทำที่ไม่เป็นไปตามรัฐธรรมนูญ</li> <li>๒) ตรวจสอบมติในการออกเสียงลงคะแนนไม่ว่างใจนายกรัฐมนตรีและรัฐมนตรีแต่ละคนว่าเป็นไปตามบทบัญญัติของรัฐธรรมนูญหรือไม่ โดยต้องดำเนินการยืนยันมติดังกล่าวไปยังสำนักเลขาธิการคณะรัฐมนตรีให้ถูกต้อง</li> </ul>	ข้อบังคับการประชุมสภาทุกครั้ง			

## มาตรการจัดการผลกระทบที่อาจเกิดขึ้นต่อสังคมของสำนักงานเลขาธิการสภาผู้แทนราษฎร (ตามพันธกิจที่ ๒)

### การอภิปรายทั่วไปเพื่อลงมติไม่ไว้วางใจนายกรัฐมนตรีและรัฐมนตรีของสภาผู้แทนราษฎร

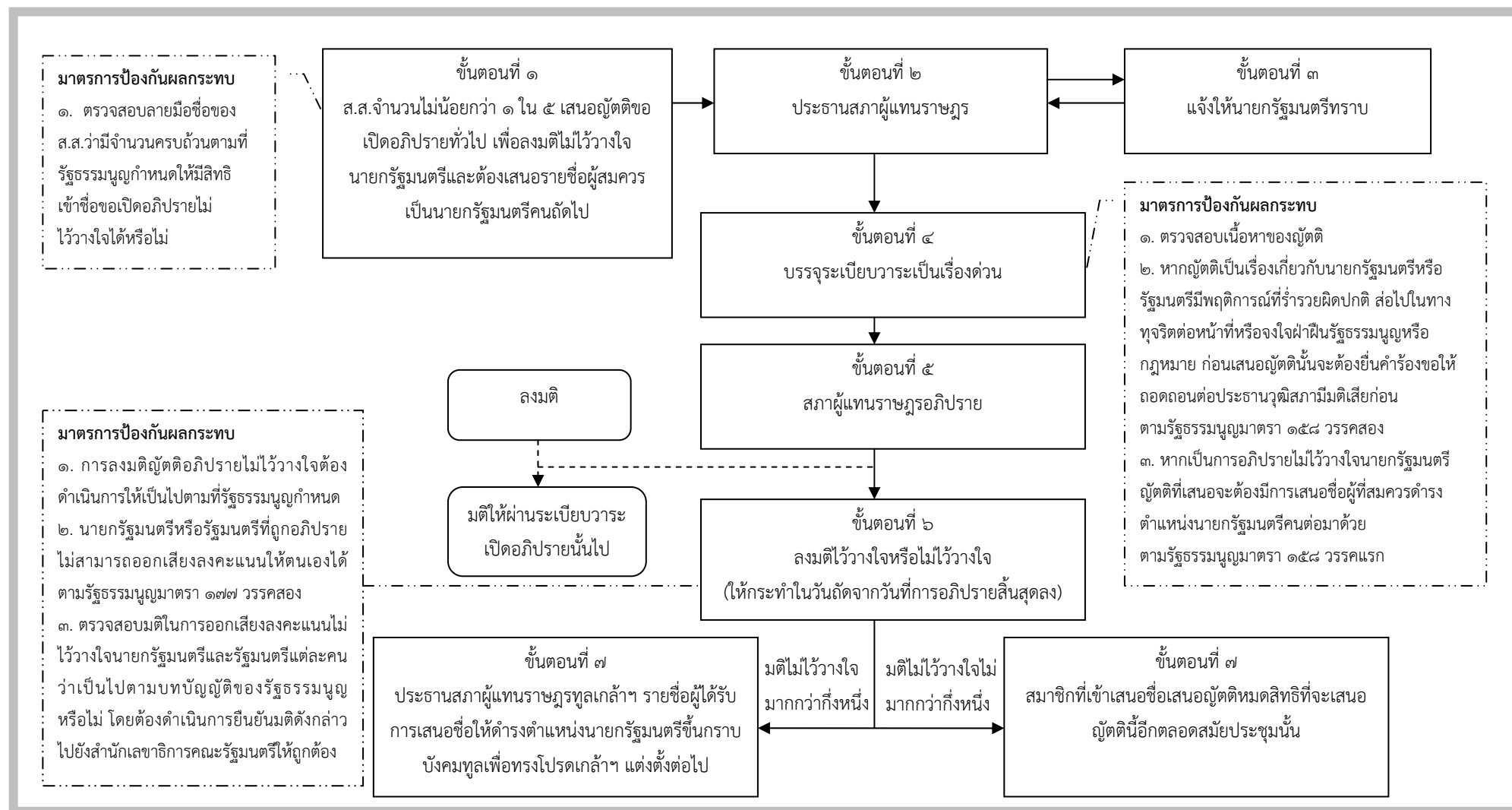

มาตรการจัดการผลกระทบที่อาจเกิดขึ้นต่อสังคมของสำนักงานเลขาธิการสภาผู้แทนราษฎร (ตามพันธกิจที่ ๒)  
การสนับสนุนการอภิปรายทั่วไปไม่ไว้วางใจนายกรัฐมนตรีและรัฐมนตรีของสภาผู้แทนราษฎร

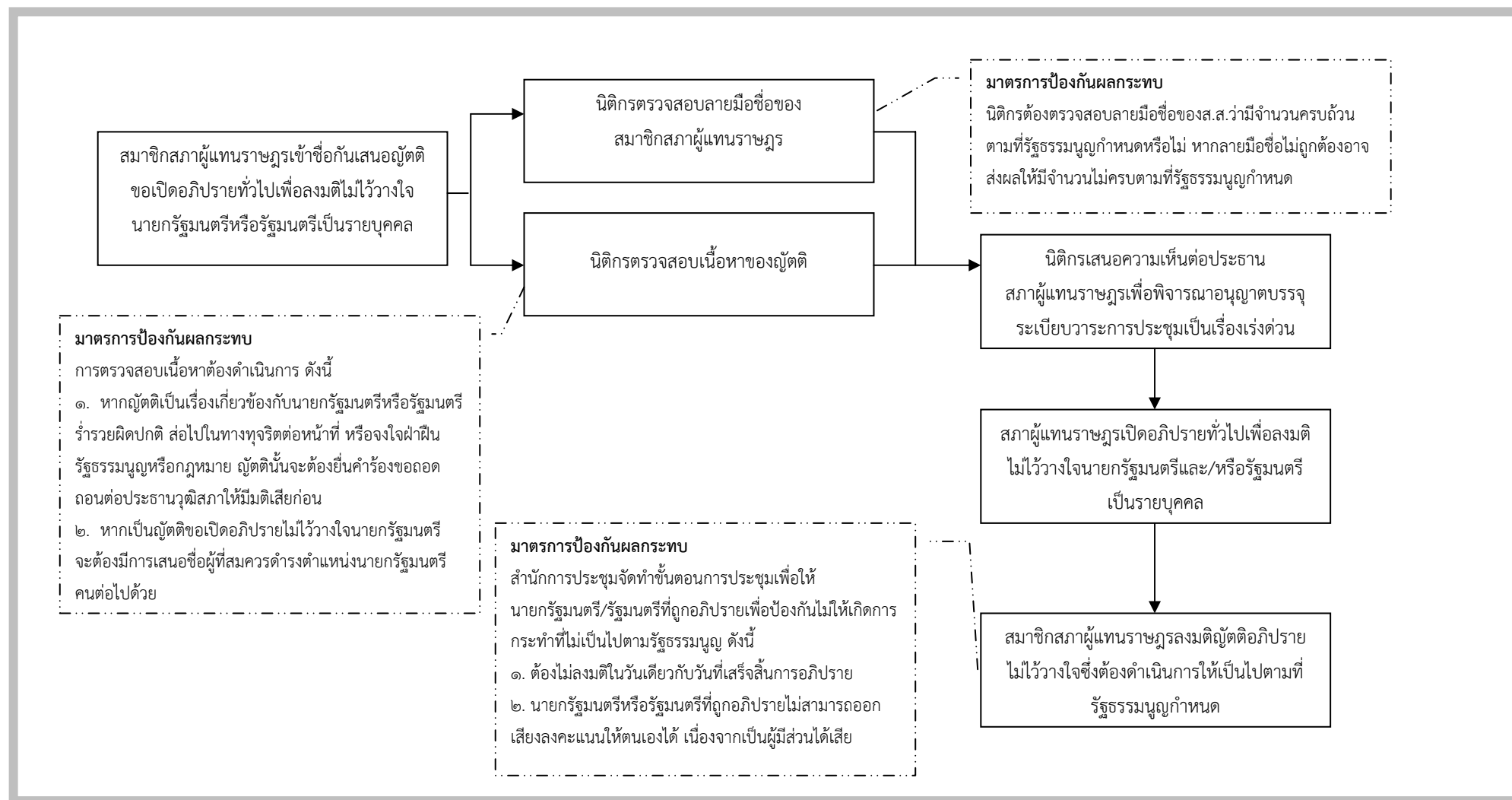

## การกล่าวถ้อยคำของสมาชิกสภาผู้แทนราษฎร

### รายละเอียดของผลกระทบที่อาจเกิดขึ้นต่อสังคม

การกล่าวถ้อยคำของสมาชิกสภาผู้แทนราษฎรในการอภิปรายทั่วไปไม่ไว้วางใจที่มีลักษณะพาดพิงบุคคลอื่นซึ่งมิใช่รัฐมนตรีหรือสมาชิกของสภาจนได้รับความเสียหายจะส่งผลกระทบให้บุคคลอื่นที่ถูกพาดพิงได้รับความเสียหายทางด้านจิตใจและชื่อเสียงในสังคมเพราะไม่สามารถเข้าชี้แจงแก้ข้อกล่าวหาในที่ประชุมสภาได้

รัฐธรรมนูญมาตรา ๑๓๐ วรรคสองและวรรคสามกำหนดว่า “เอกสิทธิตามวรรคหนึ่งไม่คุ้มครองสมาชิกผู้กล่าวถ้อยคำในการประชุมที่มีการถ่ายทอดวิทยุกระจายเสียงหรือวิทยุโทรทัศน์หากถ้อยคำที่กล่าวในที่ประชุมไปปรากฏนอกบริเวณรัฐสภา และการกล่าวถ้อยคำนั้นมีลักษณะเป็นความผิดทางอาญาหรือละเมิดสิทธิในทางแพ่งต่อบุคคลอื่นซึ่งมิใช่รัฐมนตรีหรือสมาชิกแห่งสภานั้น

ในกรณีตามวรรคสอง ถ้าสมาชิกกล่าวถ้อยคำใดที่อาจเป็นเหตุให้บุคคลอื่นซึ่งมิใช่รัฐมนตรีหรือสมาชิกแห่งสภานั้นจัดให้มีการโฆษณาคำชี้แจงตามที่บุคคลนั้นร้องขอตามวิธีการและภายในระยะเวลาที่กำหนดในข้อบังคับการประชุมของสภานั้น ทั้งนี้โดยไม่กระทบกระเทือนถึงสิทธิของบุคคลในการฟ้องคดีต่อศาล”

### ผลกระทบด้านลบ

จากข้อเท็จจริงที่เกิดขึ้นพบว่า การอภิปรายไม่ไว้วางใจของสมาชิกที่กล่าวพาดพิงบุคคลอื่นให้เกิดความเสียหายตามบทบัญญัติของรัฐธรรมนูญดังกล่าวข้างต้น เป็นสิ่งที่ไม่สามารถควบคุมได้ และแม้ว่าจะมีการเปิดโอกาสให้ผู้ที่ถูกพาดพิงสามารถชี้แจงได้ก็ตาม แต่ต้องใช้เวลาพอสมควร ทำให้ผู้นั้นได้รับความเสียหายไปแล้ว (ตามข้อบังคับการประชุมสภาฯ พ.ศ. ๒๕๕๑ ข้อ ๓๒ “ในกรณีที่สมาชิกกล่าวถ้อยคำในที่ประชุมที่มีการถ่ายทอดทางวิทยุกระจายเสียงหรือวิทยุโทรทัศน์ อันอาจเป็นเหตุให้บุคคลอื่นซึ่งมิใช่รัฐมนตรีหรือสมาชิกได้รับความเสียหาย บุคคลนั้นมีสิทธิร้องขอต่อประธานสภาภายในกำหนดเวลาสามเดือนนับแต่วันที่มีการประชุมครั้งนั้น เพื่อให้มีการโฆษณาคำชี้แจง การยื่นคำร้องต้องทำเป็นหนังสือพร้อมคำชี้แจงประกอบข้อเท็จจริงอย่างชัดเจนและอยู่ในประเด็นที่ผู้ร้องอ้างว่าก่อให้เกิดความเสียหายเท่านั้น”)

งานประจำที่อาจจะส่งผลกระทบต่อสังคม	มาตรการป้องกันและแก้ไขผลกระทบที่อาจจะเกิดขึ้นหรือเกิดขึ้นต่อสังคม	ตัวชี้วัด	สถานที่ดำเนินการ	งบประมาณดำเนินการจัดการ	หน่วยงานรับผิดชอบ
การกล่าวถ้อยคำของสมาชิกสภาผู้แทนราษฎร	<p>๑. การแก้ไขผลกระทบดังกล่าวสำนักงานเลขาธิการสภาผู้แทนราษฎรได้กำหนดมาตรการ ดังนี้</p> <p>๑.๑. เมื่อบุคคลอื่นที่ได้รับความเสียหายจากการกล่าวถ้อยคำดังกล่าวได้ยื่นคำร้องเป็นหนังสือต่อประธานสภาผู้แทนราษฎร ภายในสามเดือนนับแต่วันที่มีการประชุม</p> <p>๑.๒. เจ้าหน้าที่รวบรวมข้อเท็จจริงแล้ววิเคราะห์เสนอความเห็นต่อประธานสภาผู้แทนราษฎรว่าเข้าหลักเกณฑ์ตามที่รัฐธรรมนูญและข้อบังคับการประชุมสภาผู้แทนราษฎรกำหนดหรือไม่</p> <p>๑.๓. ประธานสภาผู้แทนราษฎรต้องวินิจฉัยคำร้องภายใน ๓๐ วันนับแต่วันที่ได้รับคำร้อง</p> <p>๑.๔. กรณีวินิจฉัยว่าคำร้องนั้นไม่เป็นไปตามข้อบังคับการประชุมให้ถือเป็นเด็ดขาด สำนักงานประธานสภาผู้แทนราษฎร ต้องแจ้งผลการวินิจฉัยให้ผู้ร้องทราบ</p> <p>๑.๕. กรณีวินิจฉัยว่าคำร้องนั้นเป็นไปตามข้อบังคับการประชุมต้องดำเนินการ ดังนี้</p> <ul style="list-style-type: none"> <li>- จัดให้มีการโฆษณาข้อเท็จจริงที่ทำให้ได้รับความเสียหายตามข้อบังคับการประชุมสภาผู้แทนราษฎรข้อ ๓๒ – ข้อ ๓๔</li> <li>- ปิดประกาศคำชี้แจงไว้ ณ บริเวณสภาไม่น้อยกว่า ๗ วัน</li> <li>- มีคำสั่งแจ้งผู้ร้อง และสมาชิกผู้กล่าวถ้อยคำทราบ</li> <li>- แจ้งที่ประชุมสภาผู้แทนราษฎรรับทราบ</li> </ul>	มีการดำเนินการตามกระบวนการชี้แจงให้บุคคลอื่นที่ได้รับความเสียหายจากการกล่าวถ้อยคำของสมาชิกสภาผู้แทนราษฎร ตาม บทบัญญัติ ของรัฐธรรมนูญและข้อบังคับการประชุมสภาทุกครั้ง	สถานที่อื่นตามที่ประธานสภาผู้แทนราษฎร เห็นสมควร	งบประมาณของสำนักงานเลขาธิการสภาผู้แทนราษฎร	สำนักงานประธานสภาผู้แทนราษฎร

งานประจำที่อาจจะส่งผลกระทบต่อสังคม	มาตรการป้องกันและแก้ไขผลกระทบที่อาจจะเกิดขึ้นหรือเกิดขึ้นต่อสังคม	ตัวชี้วัด	สถานที่ดำเนินการ	งบประมาณดำเนินการจัดการ	หน่วยงานรับผิดชอบ
	<p>๒. ดำเนินการตามข้อบังคับการประชุมสภาผู้แทนราษฎร ในข้อ ๖๑ ห้ามผู้อภิปรายแสดงกิริยาหรือวาจาอันไม่สุภาพ ใส่ร้าย เสียดสีบุคคลใด และห้ามกล่าวถึงพระมหากษัตริย์หรือออกชื่อสมาชิกหรือบุคคลใดโดยไม่จำเป็น ซึ่งหากมีผู้ประทุษร้ายตามข้อบังคับข้อ ๖๓ สมาชิกคนใดฝ่าฝืนข้อบังคับดังกล่าว สมาชิกผู้อภิปรายอาจถอนคำพูดของตน หรือประธานสภาผู้แทนราษฎร หรือผู้ทำหน้าที่ประธานในที่ประชุมอาจสั่งให้ผู้นั้นถอนคำพูดของตนได้ ตามบังคับการประชุมสภาผู้แทนราษฎรข้อ ๖๔</p>	-	ห้องประชุมสภาผู้แทนราษฎร และบริเวณรัฐสภา	งบประจำของสำนักงานเลขาธิการสภาผู้แทนราษฎร	สำนักงานประธานสภาผู้แทนราษฎร

## มาตรการจัดการผลกระทบที่อาจเกิดขึ้นต่อสังคมของสำนักงานเลขาธิการสภาผู้แทนราษฎร (ตามพันธกิจที่ ๒)

### การกล่าวถ้อยคำของสมาชิกสภาผู้แทนราษฎรในการอภิปราย (๑/๒)

เมื่อมีผู้อภิปรายแสดงกิริยาหรือใช้วาจาไม่สุภาพ  
ใส่ร้าย/พาดพิง หรือเสียดสีบุคคลใดหรือกล่าวถึง  
พระมหากษัตริย์หรือออกชื่อสมาชิกหรือบุคคลโดยไม่จำเป็น  
ซึ่งเป็นการฝ่าฝืนข้อบังคับการประชุมสภาข้อ ๖๑

สมาชิกผู้อภิปรายถอนคำพูดของตน/ประธานสภาผู้แทนราษฎร  
หรือผู้ทำหน้าที่ประธานในที่ประชุมอาจวินิจฉัย

#### มาตรการป้องกันผลกระทบ

๑. ยื่นคำร้องเป็นหนังสือต่อประธานสภาผู้แทนราษฎร ภายในสามเดือนนับแต่  
วันที่มีการประชุม
๒. เจ้าหน้าที่รวบรวมข้อเท็จจริงแล้ววิเคราะห์เสนอความเห็นต่อประธานสภา  
ผู้แทนราษฎรว่าเป็นไปตามรัฐธรรมนูญและข้อบังคับการประชุมสภา  
ผู้แทนราษฎรกำหนดหรือไม่
๓. ประธานสภาผู้แทนราษฎรต้องวินิจฉัยคำร้องภายใน ๓๐ วัน นับแต่วันที่ได้  
รับคำร้องและวินิจฉัยว่าคำร้องนั้นเป็นไปตามข้อบังคับการประชุมหรือไม่
๔. หากไม่เป็นไปตามข้อบังคับ ให้ยกคำร้องและแจ้งผลการวินิจฉัยให้ผู้ร้องทราบ
๕. หากคำร้องเป็นไปตามข้อบังคับ ดำเนินการดังนี้
  - ๕.๑ จัดประกาศโฆษณาโดยวิธีการตามที่ประธานสภาผู้แทนราษฎรเห็นสมควร
  - ๕.๒ ปิดประกาศโฆษณาคำชี้แจงไว้ ณ บริเวณสภา ซึ่งประชาชนเข้าไป  
ตรวจสอบได้ไม่น้อยกว่า ๗ วัน
  - ๕.๓ แจ้งผู้ร้องและผู้กล่าวถ้อยคำทราบ
  - ๕.๔ แจ้งที่ประชุมสภาทราบ

- เตือน
- ห้ามปราม
- ให้ถอนคำพูด
- ห้ามพูดในเรื่องที่กำลังปรึกษากันอยู่
- ให้กล่าวขอมาในที่ประชุม
- สั่งให้ออกจากที่ประชุม \*\* หากประธานสั่งให้สมาชิกผู้อภิปรายออก  
จากที่ประชุมและผู้นั้นขัดขืน ประธานสั่งเจ้าหน้าที่รักษาความปลอดภัย  
ให้นำตัวออกจากสถานที่ประชุมหรือออกไปให้พ้นบริเวณสภา

มาตรการจัดการผลกระทบที่อาจเกิดขึ้นต่อสังคมของสำนักงานเลขาธิการสภาผู้แทนราษฎร (ตามพันธกิจที่ ๒)

การกล่าวถ้อยคำของสมาชิกสภาผู้แทนราษฎรในการอภิปราย (๒/๒)

ข้อบังคับว่าด้วยประมวลจริยธรรมของสภาผู้แทนราษฎรและกรรมาธิการ พ.ศ. ๒๕๕๓

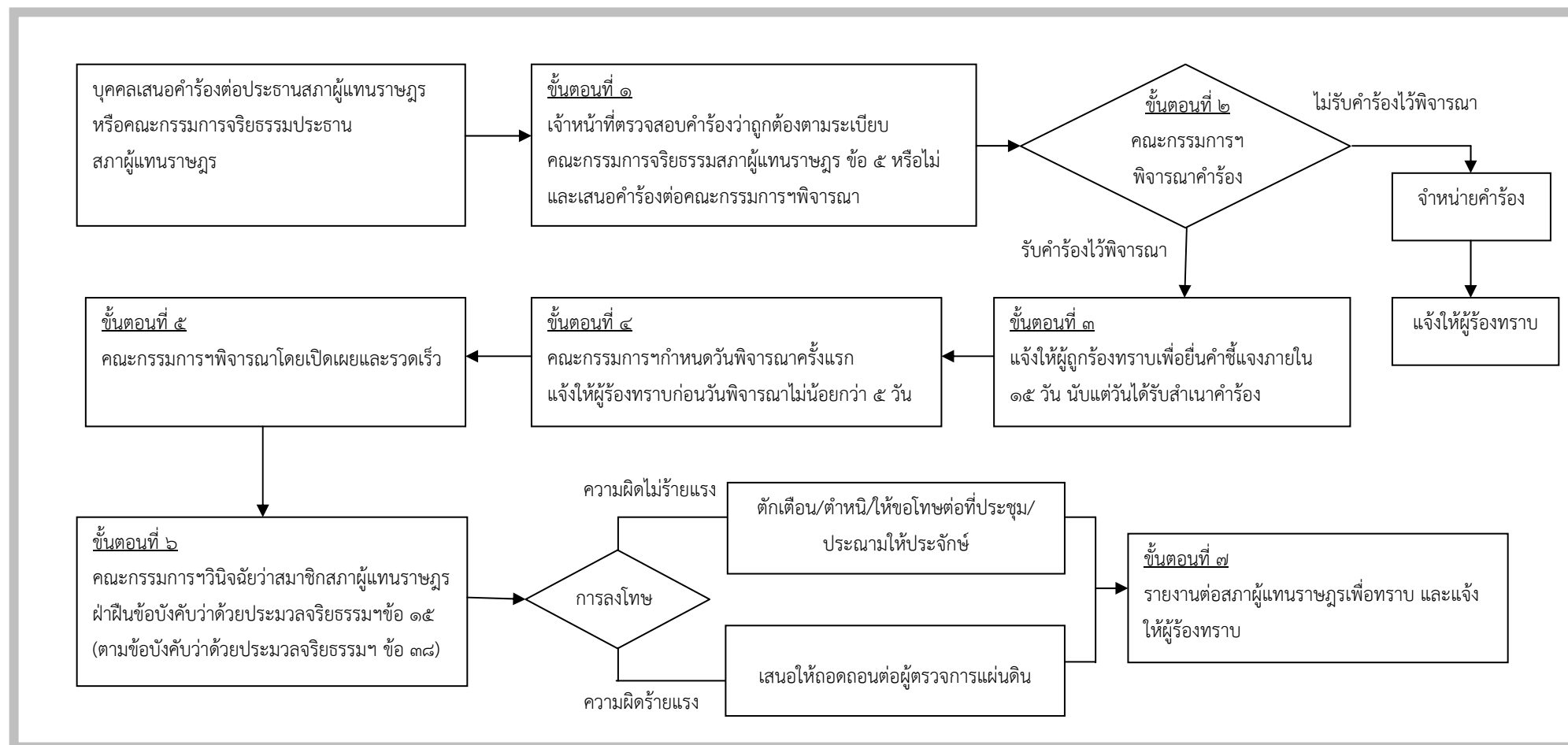



พ ๒.๒ : การจัดเตรียมข้อมูล เอกสารวัสดุและสิ่งใดๆ ที่จะนำเสนอเพื่อประกอบการอภิปราย

### รายละเอียดของผลกระทบที่อาจเกิดขึ้นต่อสังคม

ในการอภิปรายฯ นั้น ข้อมูลเอกสาร ตลอดจนหลักฐานต่างๆ ถือว่าเป็นองค์ประกอบสำคัญในการโน้มน้าวให้สมาชิกและประชาชนทั่วไปเห็นด้วยหรือไม่เห็นด้วยกับญัตติไม่ว่างใจดังกล่าวดังนั้น สมาชิกสภาผู้แทนราษฎรผู้เสนอและสนับสนุนญัตติ ตลอดจนผู้ถูกอภิปรายไม่ว่างใจก็จะนำเสนอเอกสารหลักฐานทุกอย่างที่เป็นประโยชน์แก่ตน ซึ่งบางครั้งสิ่งที่นำเสนอขึ้นอาจเกิดผลกระทบต่อสังคมทั้งในด้านบวกและด้านลบ ดังนั้น สำนักการประชุมซึ่งมีหน้าที่ในการกลั่นกรองข้อมูลต่างๆ ที่เหมาะสมต่อการเผยแพร่ก่อนที่สมาชิกจะได้นำเสนอต่อที่ประชุมสภาจะต้องดำเนินการด้วยความรอบคอบ

### ผลกระทบด้านบวก

ประชาชนได้รับทราบข้อมูลที่เป็นประโยชน์และเหมาะสม ส่งผลให้เกิดความเข้าใจต่อเหตุการณ์ต่างๆ ที่เกิดขึ้นได้อย่างถูกต้อง

### ผลกระทบด้านลบ

ประชาชนอาจไม่มีโอกาสที่จะได้รับข้อมูลหรือข้อเท็จจริงบางประการที่เป็นประโยชน์แต่อาจไม่เหมาะสมในการเผยแพร่ ส่งผลให้อาจเกิดความเข้าใจคลาดเคลื่อนได้

งานประจำที่อาจจะส่งผลกระทบต่อสังคม	มาตรการป้องกันและแก้ไขผลกระทบที่อาจจะเกิดขึ้นหรือเกิดขึ้นต่อสังคม	ตัวชี้วัด	สถานที่ดำเนินการ	งบประมาณดำเนินการจัดการ	หน่วยงานรับผิดชอบ
การจัดเตรียมข้อมูลเอกสาร วัสดุและสิ่งใดๆ ที่จะนำเสนอเพื่อประกอบการอภิปราย	<p>สำนักงานการประชุม มีมาตรการเพื่อป้องกันผลกระทบที่เกิดขึ้นต่อสังคม ดังนี้</p> <p>๑) ศึกษาและรวบรวมแนวปฏิบัติและคำวินิจฉัยของประธานสภาฯ เกี่ยวกับข้อมูลที่เหมาะสมหรือไม่เหมาะสมในการนำเสนอเพื่อประกอบการอภิปราย</p> <p>๒) เสนอความเห็นต่อผู้บังคับบัญชาเพื่อนำกราบเรียนประธานสภาผู้แทนราษฎร เพื่อแต่งตั้งคณะกรรมการตรวจสอบเอกสารข้อมูลฯ เพื่อทำหน้าที่ในการกลั่นกรองข้อมูลที่เหมาะสมต่อการเผยแพร่เพื่อใช้ในการอภิปรายไม่ไว้วางใจโดยคณะกรรมการฯ จะประกอบด้วยข้าราชการจากสำนักงานการประชุม และข้าราชการจากสำนักที่เกี่ยวข้องกับการประชุมสภาฯ รวมถึงตัวแทนจากสมาชิกสภาผู้แทนราษฎรทั้งฝ่ายรัฐบาลและฝ่ายค้านด้วย</p>	<p>เจ้าหน้าที่ผู้รับผิดชอบ ได้มีการกลั่นกรอง ข้อมูลเอกสาร วัสดุ ที่จะนำมาใช้ประกอบการอภิปราย รวมถึงมีการดำเนินการตามกระบวนการให้ถูกต้องตามแนวทางปฏิบัติ และ คำ วิ นิจ ฉัย ของประธานสภา อย่างเหมาะสมและถูกต้องตามข้อบังคับการประชุมสภาทุกครั้งที่มีการเปิดอภิปรายไม่ไว้วางใจนายกรัฐมนตรี และรัฐมนตรี</p>	<p>สำนักงานเลขาธิการสภาผู้แทนราษฎร</p>	<p>งบประมาณของสำนักงานเลขาธิการสภาผู้แทนราษฎร</p>	<p>สำนักงานฯ คณะกรรมการตรวจสอบเอกสารข้อมูลฯ สำนักงานการประชุม</p>

มาตรการจัดการผลกระทบที่อาจเกิดขึ้นต่อสังคมของสำนักงานเลขาธิการสภาผู้แทนราษฎร (ตามพันธกิจที่ ๒)  
การจัดเตรียมข้อมูล เอกสาร วัสดุและสิ่งใดๆ ที่จะนำเสนอเพื่อประกอบการอภิปราย

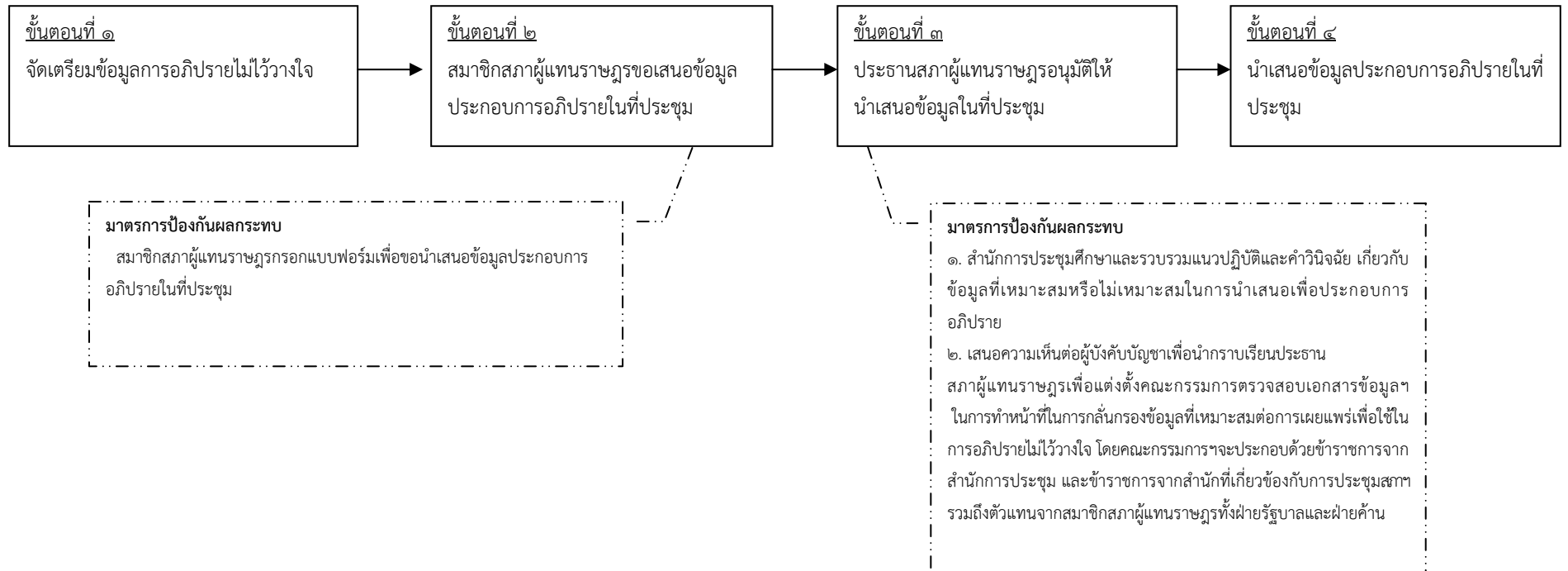

มาตรการป้องกันและแก้ไขผลกระทบที่อาจเกิดขึ้นต่อสังคมจากการปฏิบัติงานตาม  
พันธกิจที่ ๓ : สนับสนุนงานรัฐสภาต่างประเทศ

---

พ ๓.๑ : การสนับสนุนงานรัฐสภาต่างประเทศของรัฐสภาและสภาผู้แทนราษฎร

พ ๓.๒ : งานจัดทำกรอบแนวคิด ข้อเสนอแนะ และมาตรการแก้ไขปัญหาต่าง ๆ ต่อประธานรัฐสภาและ  
คณะผู้แทนรัฐสภา

วัตถุประสงค์

เพื่อให้การสนับสนุนงานรัฐสภาต่างประเทศของรัฐสภาและสภาผู้แทนราษฎรเป็นไปอย่างมี  
ประสิทธิภาพและประสิทธิผล

พ ๓.๑ : การสนับสนุนงานรัฐสภาต่างประเทศของรัฐสภาและสภาผู้แทนราษฎร

การเข้าร่วมการประชุมองค์การรัฐสภาระหว่างประเทศ  
(ปฏิบัติหน้าที่ฝ่ายเลขานุการคณะผู้แทนรัฐสภาไทย)

รายละเอียดของผลกระทบที่อาจเกิดขึ้นต่อสังคม

๑. ประชาชนรับทราบทบทวนของรัฐธรรมนูญไทยในเวทีระหว่างประเทศและบทบาทของสมาชิกรัฐสภาไทยในการ  
ปฏิบัติหน้าที่คณะผู้แทนรัฐสภาไทยในเวทีระหว่างประเทศ

๒. การนำข้อดี ตลอดจนความรู้จากการแลกเปลี่ยนข้อคิดเห็นที่ได้รับจากการประชุมมาผลักดันเข้าสู่  
กระบวนการตรากฎหมาย เพื่อนำไปสู่นโยบายภาครัฐที่นำไปปฏิบัติได้อย่างเป็นรูปธรรมอันจะก่อให้เกิด  
ประโยชน์ต่อประชาชน

๓. สมาชิกรัฐสภาสามารถนำความรู้จากการแลกเปลี่ยนประสบการณ์ในเวทีระหว่างประเทศ โดย  
ถ่ายทอดและประชาสัมพันธ์ผ่านสื่อต่างๆ เพื่อให้ประชาชนได้เข้าใจแนวทางในการพัฒนาระบบประชาธิปไตย  
มากยิ่งขึ้น

๔. คณะกรรมการอำนวยการจัดการประชุม ได้แต่งตั้งคณะอนุกรรมการออกเป็นด้านๆ เพื่อให้  
สามารถดำเนินการด้านภาพรวมธุรการการประชุม (Logistics) ให้เป็นไปด้วยความเรียบร้อย ดังนี้ ด้านการ  
เตรียมการประชุมและธุรการการประชุม คณะอนุกรรมการด้านการต้อนรับ อำนวยความสะดวก และ  
นันทนาการ คณะอนุกรรมการด้านการรักษาความปลอดภัยและรักษาพยาบาล คณะอนุกรรมการด้านพิธี

เปิดการประชุมและการจัดงานเลี้ยงรับรอง และคณะกรรมการด้านการประชาสัมพันธ์ โดยที่ คณะอนุกรรมการที่เกี่ยวข้องในแต่ละด้านจะเรียกประชุมผู้ที่มีส่วนเกี่ยวข้องในการจัดการประชุม รวมถึงขอ ความอนุเคราะห์ให้หน่วยงานที่เกี่ยวข้องมีส่วนร่วมในการร่วมกันจัดการประชุมให้บรรลุผลสำเร็จตามวัตถุประสงค์ ที่ได้รับมอบหมาย

๕. คณะกรรมการอำนวยการจัดการประชุม ได้จัดให้มีหน่วยงานภาครัฐอื่นๆ มีส่วนร่วมในการ รับทราบข้อมติที่หน่วยงานของตนมีส่วนเกี่ยวข้อง เพื่อจะได้รับทราบถึงข้อมติที่ที่จะนำเสนอในที่ประชุม และ นำผลการดำเนินการตามข้อมติที่เกี่ยวข้องกับหน่วยงานเพื่อนำไปปฏิบัติตามมติของที่ประชุม

ในการดำเนินการดังกล่าวข้างต้น หากปฏิบัติหน้าที่ฝ่ายเลขานุการไม่มีประสิทธิภาพ ย่อมส่งผลต่อ ภารกิจด้านต่างๆ ของรัฐสภาและความรู้ความเข้าใจของประชาชนได้

งานประจำที่อาจจะส่งผลกระทบต่อสังคม	มาตรการป้องกันและแก้ไขผลกระทบที่อาจจะเกิดขึ้นหรือเกิดขึ้นต่อสังคม	ตัวชี้วัด	สถานที่ดำเนินการ	งบประมาณดำเนินการจัดการ	หน่วยงานรับผิดชอบ
การเข้าร่วมการประชุมองค์การรัฐสภาระหว่างประเทศ (ปฏิบัติหน้าที่ฝ่ายเลขานุการคณะผู้แทนรัฐสภาไทย)	<p>มาตรการป้องกันและแก้ไขผลกระทบที่อาจจะเกิดขึ้นต่อสังคม มีดังนี้</p> <p>๑. การจัดตั้งคณะอนุกรรมการด้านสารัตถะร่วมกับหน่วยงานที่เกี่ยวข้องเพื่อกำหนดกรอบแนวทางและทำที่ชัดเจนในการกำหนดข้อมติ</p> <p>๒. เมื่อสิ้นสุดการประชุม ผลการประชุมที่ได้รับสามารถนำมาปฏิบัติใช้กับรัฐสภาแต่ละประเทศสมาชิก โดยการติดตามผลและนำผลการประชุมในแต่ละด้านแจ้งไปยังหน่วยงานที่เกี่ยวข้องเพื่อปฏิบัติตามข้อมติของที่ประชุม</p> <p>* หมายเหตุ</p> <p>การดำเนินการในครั้งนี สำนักงานการฯ ได้ปรับให้การเข้าร่วมการประชุมองค์การรัฐสภาระหว่างประเทศให้มีความสำคัญในลำดับแรก และให้การเป็นเจ้าภาพจัดการประชุมรัฐสภาระหว่างประเทศ เป็นลำดับที่สอง เนื่องจากในปีงบประมาณ ๒๕๕๔ รัฐสภาไทยไม่ได้เป็นเจ้าภาพในการจัดประชุมรัฐสภาระหว่างประเทศ</p>	<p>๑. ประชาชน รวมทั้งหน่วยงานที่เกี่ยวข้อง มีความรู้ความเข้าใจและทราบถึงบทบาทของรัฐสภาไทยในเวทีระหว่างประเทศ และสามารถนำข้อมติจากการประชุมไปปฏิบัติได้</p> <p>๒. มีการติดตามผลและนำผลการประชุมองค์การรัฐสภาระหว่างประเทศแจ้งไปยังหน่วยงานที่เกี่ยวข้อง เพื่อให้มีการปฏิบัติตามมติของที่ประชุมทุกครั้ง</p>	สำนักงานเลขาธิการสภาผู้แทนราษฎร	งบประมาณของสำนักงานเลขาธิการสภาผู้แทนราษฎร	<p>สำนักงานคณะกรรมการรัฐสภาระหว่างประเทศ</p> <p>ร่วมกับหน่วยงานภายในที่เกี่ยวข้อง อาทิ</p> <p>สำนักความสัมพันธ์ระหว่างประเทศ</p> <p>สำนักภาษาต่างประเทศ</p> <p>สำนักประชาสัมพันธ์</p> <p>สำนักรักษาความปลอดภัย</p> <p>และหน่วยงานภายนอกที่เกี่ยวข้อง อาทิ</p> <p>กระทรวงการต่างประเทศ</p> <p>กรมประชาสัมพันธ์</p> <p>สำนักงานตำรวจแห่งชาติ</p> <p>สามเหล่าทัพ</p> <p>ประชาชน เป็นต้น</p>

## การเป็นเจ้าภาพจัดการประชุมรัฐสภาระหว่างประเทศ

### รายละเอียดของผลกระทบที่อาจเกิดขึ้นต่อสังคม

#### ผลกระทบด้านบวก

๑. สังคมได้รับรู้บทบาทของรัฐสภาไทยในเวทีระหว่างประเทศ และบทบาทของสมาชิกรัฐสภาในการปฏิบัติหน้าที่ในฐานะคณะผู้แทนรัฐสภาไทยในเวทีการประชุมระหว่างประเทศโดยการประชาสัมพันธ์การเป็นเจ้าภาพจัดการประชุมผ่านสื่อต่างๆ

๒. การผลักดันแนวคิดและท่าทีของรัฐสภาไทยในการประชุมระหว่างประเทศ รวมทั้งนำข้อมติตลอดจนความรู้และข้อคิดเห็นจากการแลกเปลี่ยน/จากการประชุมมาผลักดันเข้าสู่กระบวนการตรากฎหมายเพื่อนำไปสู่นโยบายภาครัฐที่นำไปปฏิบัติให้เป็นรูปธรรมอันจะก่อให้เกิดประโยชน์ต่อประชาชน

๓. เป็นการส่งเสริมบทบาทของรัฐสภาไทยในเวทีด้านต่างประเทศ และยังเป็นการผลักดันความเจริญเติบโตทางเศรษฐกิจ และสนับสนุนการกระจายรายได้สู่สังคมเป็นผลอันเนื่องมาจากการนำเงินตราเข้าสู่ประเทศของคณะผู้แทนในระหว่างการจัดประชุม

๔. หน่วยงานภาครัฐในแต่ละภาคส่วนได้มีส่วนร่วมในการจัดการประชุมดังกล่าวร่วมกับรัฐสภาในฐานะฝ่ายนิติบัญญัติ ซึ่งทำให้หน่วยงานภาครัฐที่มีส่วนร่วมได้เข้าใจบทบาทและหน้าที่ของฝ่ายนิติบัญญัติในด้านต่างประเทศเพิ่มขึ้นด้วย

#### ผลกระทบด้านลบ

๑. ผลกระทบด้านปัญหาการจราจรแก่ผู้ใช้พื้นที่ผิวการจราจรบริเวณใกล้เคียงสถานที่จัดการประชุมทำให้เกิดปัญหาการจราจรที่ติดขัดยิ่งขึ้น

๒. การนำข้อมติบางประการไปปฏิบัติตามนั้น บางหน่วยงานยังขาดความเข้าใจที่ถ่องแท้ถึงแนวทางในการปฏิบัติให้บรรลุผลตามข้อมติที่เกิดขึ้น

๓. การบริหารจัดการกับกลุ่มผู้ชุมนุม (mob) เช่นงบประมาณในการรักษาความปลอดภัยเพิ่มขึ้น

๔. การหมดสมาชิกภาพของสมาชิกรัฐสภาในระหว่างเดินทางไปเข้าร่วมประชุม : ทำให้ไม่สามารถดำเนินกิจกรรมในต่างประเทศต่อไปได้ (ความเชื่อมั่นหายไป)

๕. ภัยธรรมชาติ : ในระหว่างเดินทางไปประชุม

งานประจำที่อาจจะส่งผลกระทบต่อสังคม	มาตรการป้องกันและแก้ไขผลกระทบที่อาจจะเกิดขึ้นหรือเกิดขึ้นต่อสังคม	ตัวชี้วัด	สถานที่ดำเนินการ	งบประมาณดำเนินการจัดการ	หน่วยงานรับผิดชอบ
การเป็นเจ้าภาพจัดการประชุมรัฐสภาระหว่างประเทศ	<p><b>มาตรการในการป้องกันและแก้ไขผลกระทบมีดังนี้</b></p> <p>มีการเลือกใช้สถานที่จัดการประชุมกระจายไปยังส่วนภูมิภาคที่มีศักยภาพในการรองรับจำนวนผู้เข้าร่วมประชุม เพื่อลดปัญหาความคับคั่งของการจราจรและความไม่สะดวกที่อาจเกิดขึ้น การจัดตั้งคณะกรรมการอำนวยการจัดการประชุมร่วมกับหน่วยงานที่เกี่ยวข้องทุกระดับในการเตรียมความพร้อมการประชุมรัฐสภาระหว่างประเทศ เพื่อรับมือกับสถานการณ์ที่อาจเกิดขึ้น รวมถึงพิจารณาแนวทางการใช้งบประมาณให้เหมาะสม</p> <p>ในการเป็นเจ้าภาพจัดการประชุมรัฐสภาระหว่างประเทศในแต่ละครั้ง ได้มีการวางแผนและคำนึงถึงปัญหาการจราจร ทั้งนี้สำนักงานเลขาธิการสภาผู้แทนราษฎรได้ประสานหน่วยงานที่เกี่ยวข้องกับการรักษาความปลอดภัย คือ สำนักงานตำรวจแห่งชาติ และสามเหล่าทัพ และหน่วยงานข่าวกรองฯ ในการดูแลป้องกันรักษาความปลอดภัยบุคคลสำคัญระดับประเทศและคณะผู้แทนรัฐสภาจากประเทศต่าง ๆ โดยได้มีการวางแผนร่วมกันเป็นระยะๆ ในการแก้ไขปัญหาเพื่อให้เกิดผลกระทบน้อยที่สุดในด้านปัญหาการจราจรและการดูแลรักษาความปลอดภัยเพื่ออารักขาบุคคลสำคัญ และเพื่อเป็นการอำนวยความสะดวกให้แก่ผู้เข้าร่วมการประชุมและประชาสัมพันธ์ให้ประชาชนในพื้นที่ทราบแผนการรักษาความปลอดภัย ส่วนการคัดเลือกสถานที่จัดประชุม นั้น ขึ้นอยู่กับมติที่ประชุมคณะกรรมการบริหารหน่วยประจำชาติไทยฯ เป็นผู้ตัดสินใจพร้อมการกำหนดวันและสถานที่เพื่อใช้ในการจัดประชุม ทั้งนี้ การคัดเลือกสถานที่จัดประชุมได้คำนึงถึงเรื่องของความสามารถในการรองรับจำนวนผู้เข้าร่วมประชุมและการรักษาความปลอดภัยในตัวผู้นำและคณะผู้แทนประเทศสมาชิกที่เข้าร่วมประชุมเป็นหลักพร้อมด้วยปัจจัยแวดล้อมในการอำนวยความสะดวกในการเดินทางเข้ามายังสถานที่จัดการประชุม เพื่อให้กระทบต่อปัญหาการจราจรและประชาชนผู้ได้รับผลกระทบจากการจัดระบบการจราจรในระหว่างการประชุมน้อยที่สุด</p>	<p>มีการประชุมเตรียมความพร้อมเพื่อป้องกันและแก้ไขผลกระทบในด้านสถานที่ ด้านรักษาความปลอดภัย และด้านการอำนวยความสะดวกให้กับผู้นำ และผู้แทนจากประเทศสมาชิกทุกครั้งที่ประเทศไทยเป็นเจ้าภาพการจัดประชุมรัฐสภาระหว่างประเทศ</p>	<p>สำนักงานเลขาธิการสภาผู้แทนราษฎร</p>	<p>งบประมาณของสำนักงานเลขาธิการสภาผู้แทนราษฎร</p>	<p>สำนักองค์การรัฐสภาระหว่างประเทศ</p>



## มาตรการจัดการผลกระทบที่อาจเกิดขึ้นต่อสังคมของสำนักงานเลขาธิการสภาผู้แทนราษฎร (ตามพันธกิจที่ ๓)

### การเข้าร่วมประชุมองค์การรัฐสภาระหว่างประเทศ

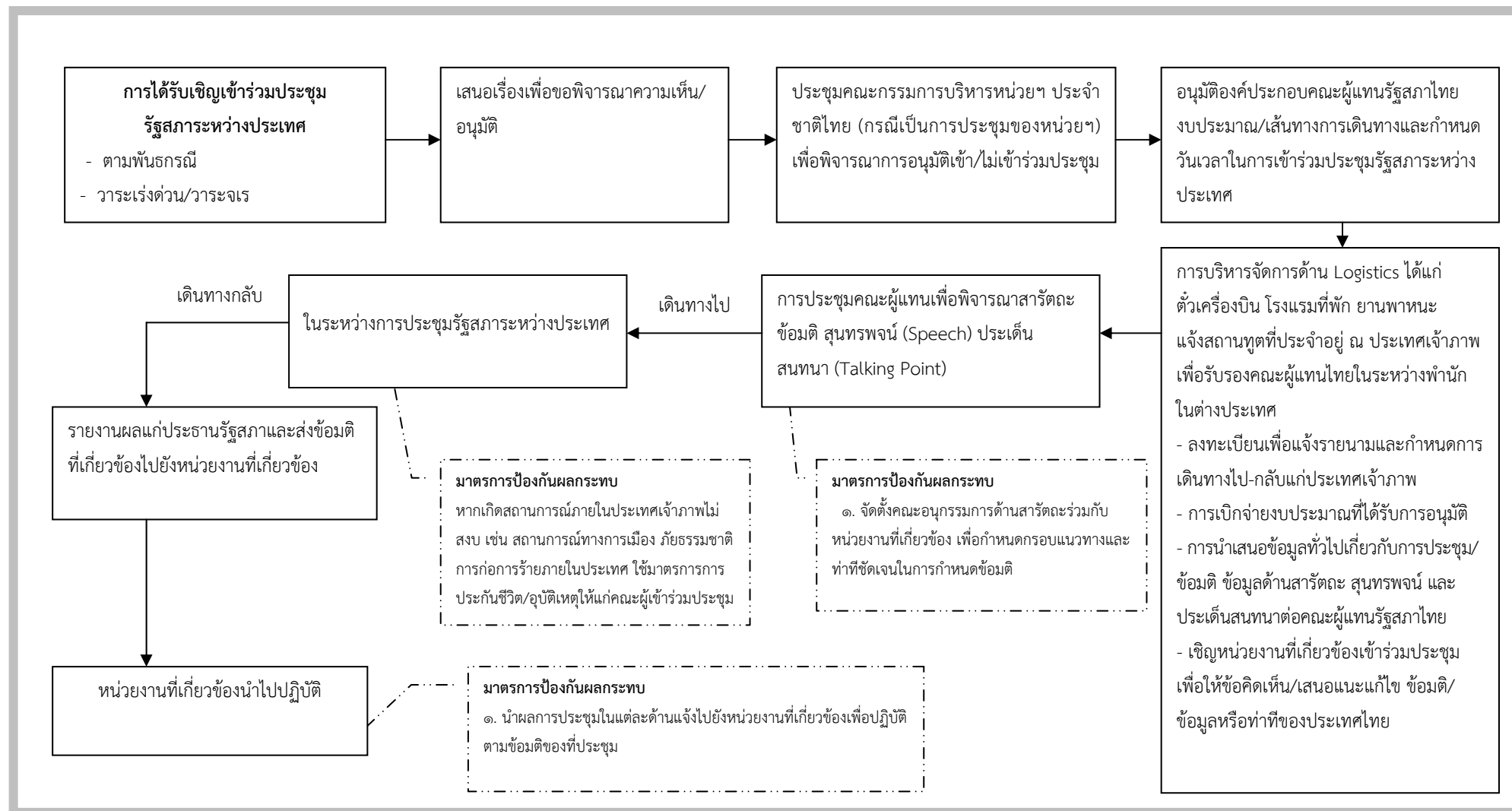

มาตรการจัดการผลกระทบที่อาจเกิดขึ้นต่อสังคมของสำนักงานเลขาธิการสภาผู้แทนราษฎร (ตามพันธกิจที่ ๓)

การเป็นเจ้าภาพการจัดการประชุมรัฐสภาระหว่างประเทศ (ตามพันธกรณี/ตามมติที่ประชุม)

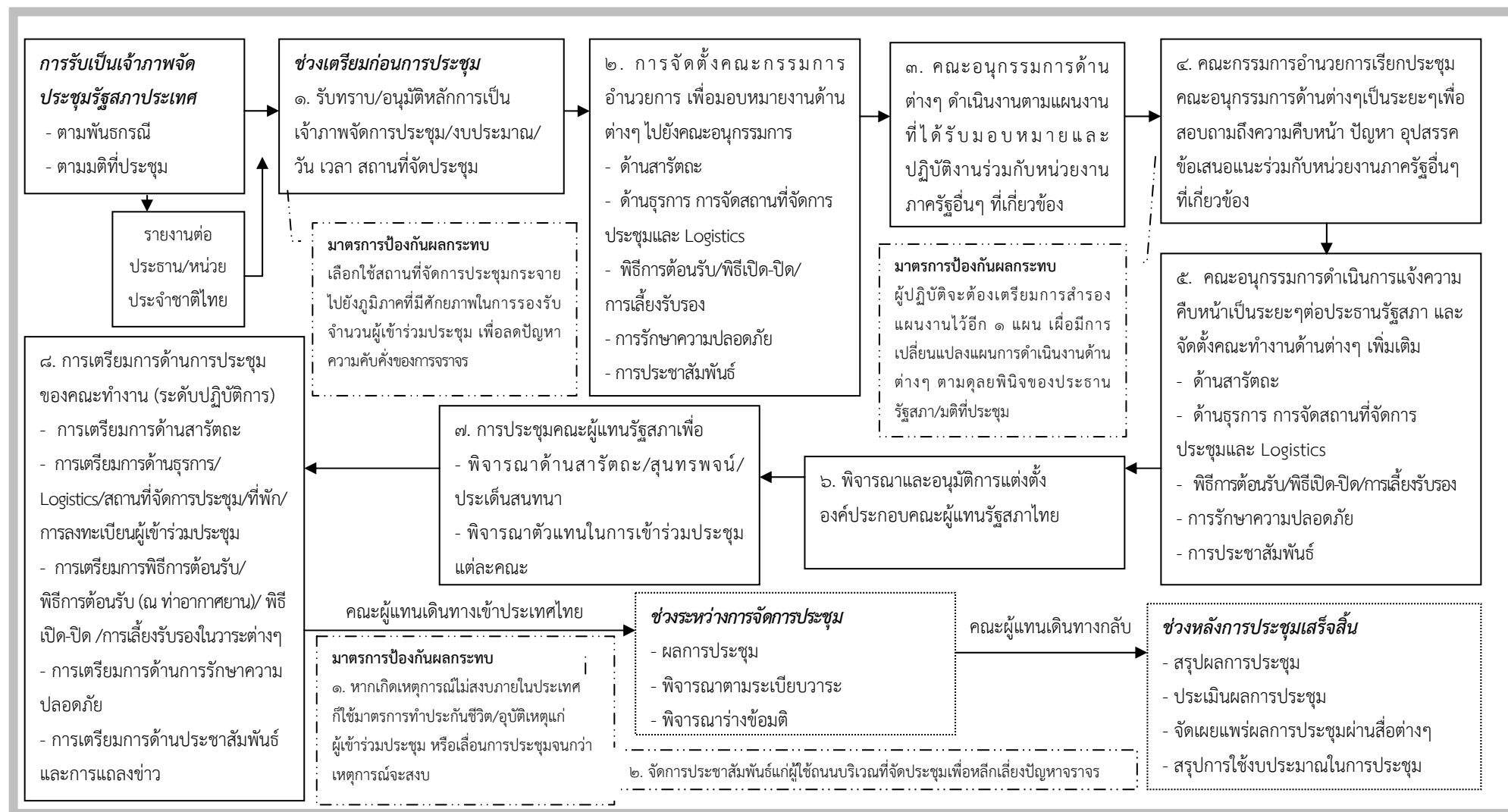

## การรับรองแขกต่างประเทศที่เดินทางมาเยือนประเทศไทยในฐานะแขกของรัฐสภา

### รายละเอียดของผลกระทบที่อาจเกิดขึ้นต่อสังคม

#### ผลกระทบด้านบวก

ส่งเสริมธุรกิจทางการท่องเที่ยวทั้งในระดับชุมชนและระดับประเทศ เพื่อให้เป็นที่รู้จักและประทับใจของแขกต่างประเทศที่มาเยือนประเทศไทยในฐานะแขกของรัฐสภาไทย

#### ผลกระทบด้านลบ

การจัดการรักษาความปลอดภัยสำหรับแขกต่างประเทศอาจส่งผลกระทบต่อความเชื่อมั่นและความน่าเชื่อถือของรัฐสภาต่างประเทศที่มีต่อรัฐสภาไทยได้

งานประจำที่อาจจะส่งผลกระทบต่อสังคม	มาตรการป้องกันและแก้ไขผลกระทบที่อาจจะเกิดขึ้นหรือเกิดขึ้นต่อสังคม	ตัวชี้วัด	สถานที่ดำเนินการ	งบประมาณดำเนินการจัดการ	หน่วยงานรับผิดชอบ
การรับรองแขกต่างประเทศที่เดินทางมาเยือนประเทศไทยในฐานะแขกของรัฐบาล	๑. ประสานหน่วยงานที่เกี่ยวข้อง คือ สำนักงานตำรวจแห่งชาติในการจัดกำลังเจ้าหน้าที่ตำรวจ โดยเฉพาะตำรวจสันติบาลเพื่ออารักขาบุคคลสำคัญ ตำรวจกองปราบเพื่ออำนวยความสะดวกในพื้นที่ ตำรวจจราจรและตำรวจทางหลวงเพื่อจัดรถนำขบวน	มีการประสานงานเตรียมความพร้อมกับหน่วยงานที่เกี่ยวข้องทุกครั้งที่มีการรับรองแขกต่างประเทศ	สำนักงานเลขาธิการสภาผู้แทนราษฎร	งบประมาณของสำนักงานเลขาธิการสภาผู้แทนราษฎร	สำนักงานความสัมพันธ์ระหว่างประเทศ สำนักต่างประเทศและสำนักฯ ที่เกี่ยวข้องของสำนักงานเลขาธิการสภาผู้แทนราษฎร หน่วยงานภาครัฐอื่นๆ ที่เกี่ยวข้อง

## การจัดงานเลี้ยงรับรองบุคคลสำคัญชาวต่างประเทศ

### รายละเอียดของผลกระทบที่อาจเกิดขึ้นต่อสังคม

#### ผลกระทบด้านบวก

๑. การจัดงานเลี้ยงรับรองเป็นอีกช่องทางหนึ่งที่สามารถประชาสัมพันธ์ภาพลักษณ์ที่ดีทางวัฒนธรรมไทยผ่านการจัดเตรียมอาหาร การเสิร์ฟอาหาร การจัดการแสดงเพื่อความบันเทิงระหว่างการรับประทานอาหาร

๒. ระหว่างงานเลี้ยงรับรอง จะมีการสนทนากันอย่างไม่เป็นทางการในประเด็นต่างๆ ที่อาจส่งผลกระทบต่อสังคมโดยรวม ซึ่งอาจนำไปสู่การต่อยอดที่เป็นรูปธรรมในโอกาสต่อไปได้

#### ผลกระทบด้านลบ

การเตรียมการจัดงานเลี้ยงรับรองจะต้องคำนึงถึงการรักษาความปลอดภัยในสถานที่จัดเลี้ยงด้วย ซึ่งอาจต้องปิดบริเวณรอบๆ สถานที่ดังกล่าวหรือปิดการจราจรบางช่วง

งานประจำที่อาจจะส่งผลกระทบต่อสังคม	มาตรการป้องกันและแก้ไขผลกระทบที่อาจจะเกิดขึ้นหรือเกิดขึ้นต่อสังคม	ตัวชี้วัด	สถานที่ดำเนินการ	งบประมาณดำเนินการจัดการ	หน่วยงานรับผิดชอบ
การจัดงานเลี้ยงรับรองบุคคลสำคัญชาวต่างประเทศ	<p>๑. จัดเตรียมข้อมูลประกอบการสนทนาที่มีความถูกต้องครบถ้วน</p> <p>๒. ประสานงานหน่วยงานที่เกี่ยวข้องในการรักษาความปลอดภัยสถานที่จัดงานเลี้ยง และแจ้งให้ประชาชนโดยรอบได้รับทราบแผนการรักษาความปลอดภัยดังกล่าวด้วย</p>	<p>๑. มีการจัดเตรียมข้อมูลประกอบการสนทนาให้มีความถูกต้อง ครบถ้วน ทุกครั้งที่มีการจัดงานเลี้ยงรับรองบุคคลสำคัญชาวต่างประเทศ</p> <p>๒. มีการประสานงานเตรียมความพร้อมทั้งหน่วยงานที่เกี่ยวข้องในการรักษาความปลอดภัยสถานที่จัดเลี้ยง ทุกครั้ง</p>	สำนักงานเลขาธิการสภาผู้แทนราษฎร	งบประจำของสำนักงานเลขาธิการสภาผู้แทนราษฎร	สำนักความสัมพันธ์ระหว่างประเทศและ สำนักด้านต่างประเทศของสำนักงานเลขาธิการสภาผู้แทนราษฎร หน่วยงานภาครัฐอื่นๆ ที่เกี่ยวข้อง

**มาตรการจัดการผลกระทบที่อาจเกิดขึ้นต่อสังคมของสำนักงานเลขาธิการสภาผู้แทนราษฎร (ตามพันธกิจที่ ๓)**  
**การรับรองแขกต่างประเทศที่เดินทางมาเยือนประเทศไทยในฐานะแขกของรัฐสภา และการจัดเลี้ยงรับรองบุคคลสำคัญชาวต่างประเทศ**

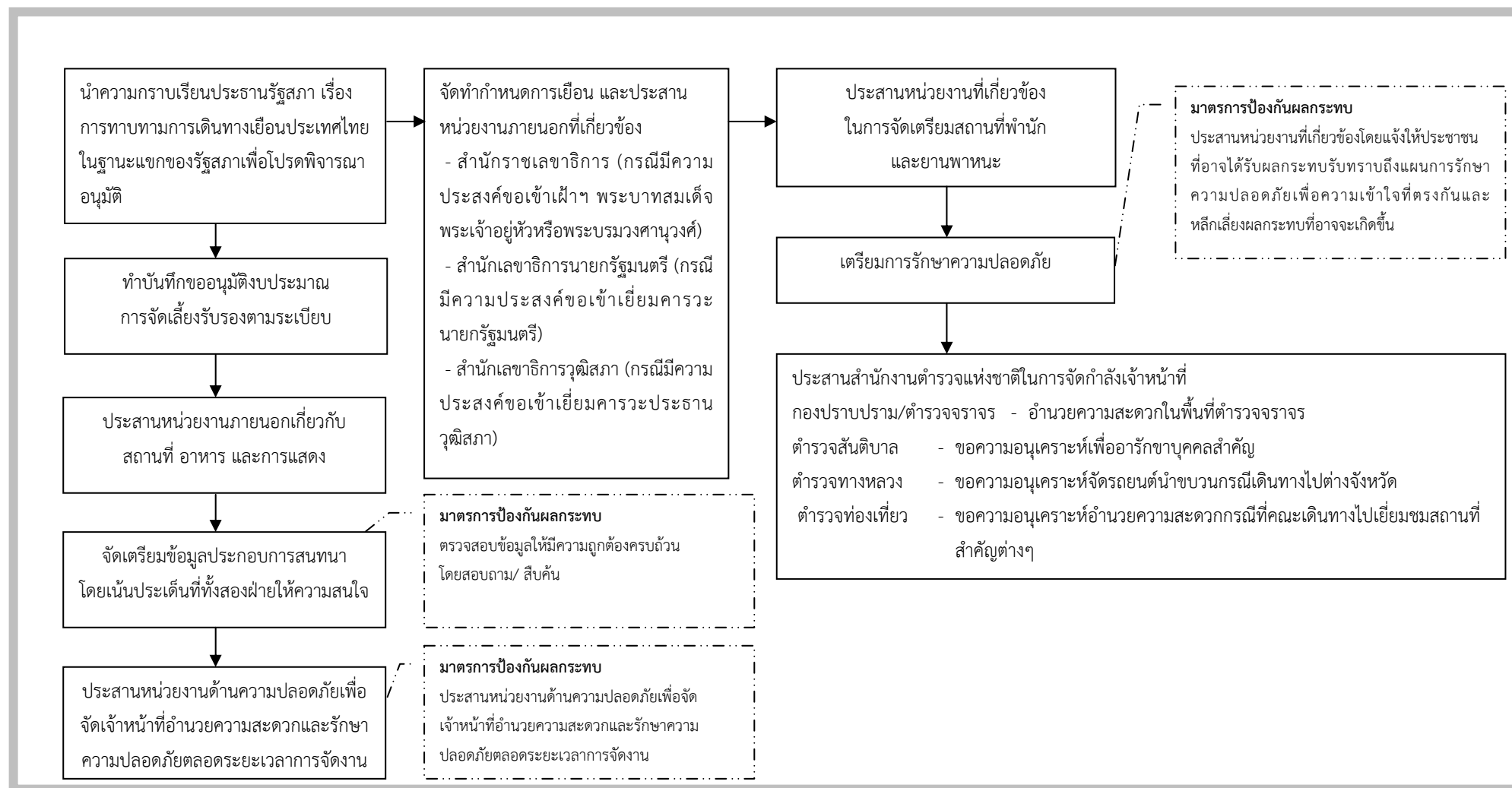

## ความถูกต้องและทันต่อสถานการณ์ของข้อมูล

### รายละเอียดของผลกระทบที่อาจเกิดขึ้นต่อสังคม

#### ผลกระทบด้านบวก

ส่งเสริมและให้ข้อมูลที่ถูกต้องและแม่นยำต่อผู้ที่นำข้อมูลไปใช้ อันก่อให้เกิดประโยชน์แก่ตนเองและส่วนรวม

#### ผลกระทบด้านลบ

หากข้อมูลเกิดความผิดพลาดและไม่ทันต่อเหตุการณ์ อาจส่งผลต่อความเชื่อมั่นและความน่าเชื่อถือของรัฐสภาต่างประเทศที่มีต่อรัฐสภาไทยได้



งานประจำที่อาจจะส่งผลกระทบต่อสังคม	มาตรการป้องกันและแก้ไขผลกระทบที่อาจจะเกิดขึ้นหรือเกิดขึ้นต่อสังคม	ตัวชี้วัด	สถานที่ดำเนินการ	งบประมาณดำเนินการจัดการ	หน่วยงานรับผิดชอบ
ความถูกต้องและทันต่อสถานการณ์ของข้อมูล	<p>๑. ทำการทบทวนข้อมูลต่างๆ เพื่อป้องกันความผิดพลาดของข้อมูล</p> <p>๒. ข้อมูลบางอย่างอาจเป็นประเด็นอ่อนไหว จึงต้องพิจารณาประเด็นดังกล่าวว่าควรเผยแพร่หรือไม่ อย่างไร</p> <p>๓. ประสานหรือขอข้อมูลจากหน่วยงานที่เกี่ยวข้องกับข้อมูลนั้น ๆ โดยตรง เพื่อป้องกันการเกิดความผิดพลาดของข้อมูลอันเป็นเหตุให้เกิดความเสียหายต่อสังคมโดยรวมได้</p>	มีการทบทวนข้อมูลต่างๆ เพื่อป้องกันความผิดพลาดของข้อมูลทุกครั้ง	สำนักงานเลขาธิการสภาผู้แทนราษฎร	งบประมาณของสำนักงานเลขาธิการสภาผู้แทนราษฎร	สำนักความสัมพันธ์ระหว่างประเทศ

มาตรการจัดการผลกระทบที่อาจเกิดขึ้นต่อสังคมของสำนักงานเลขาธิการสภาผู้แทนราษฎร (ตามพันธกิจที่ ๓)

ความถูกต้องและทันต่อสถานการณ์ของข้อมูล

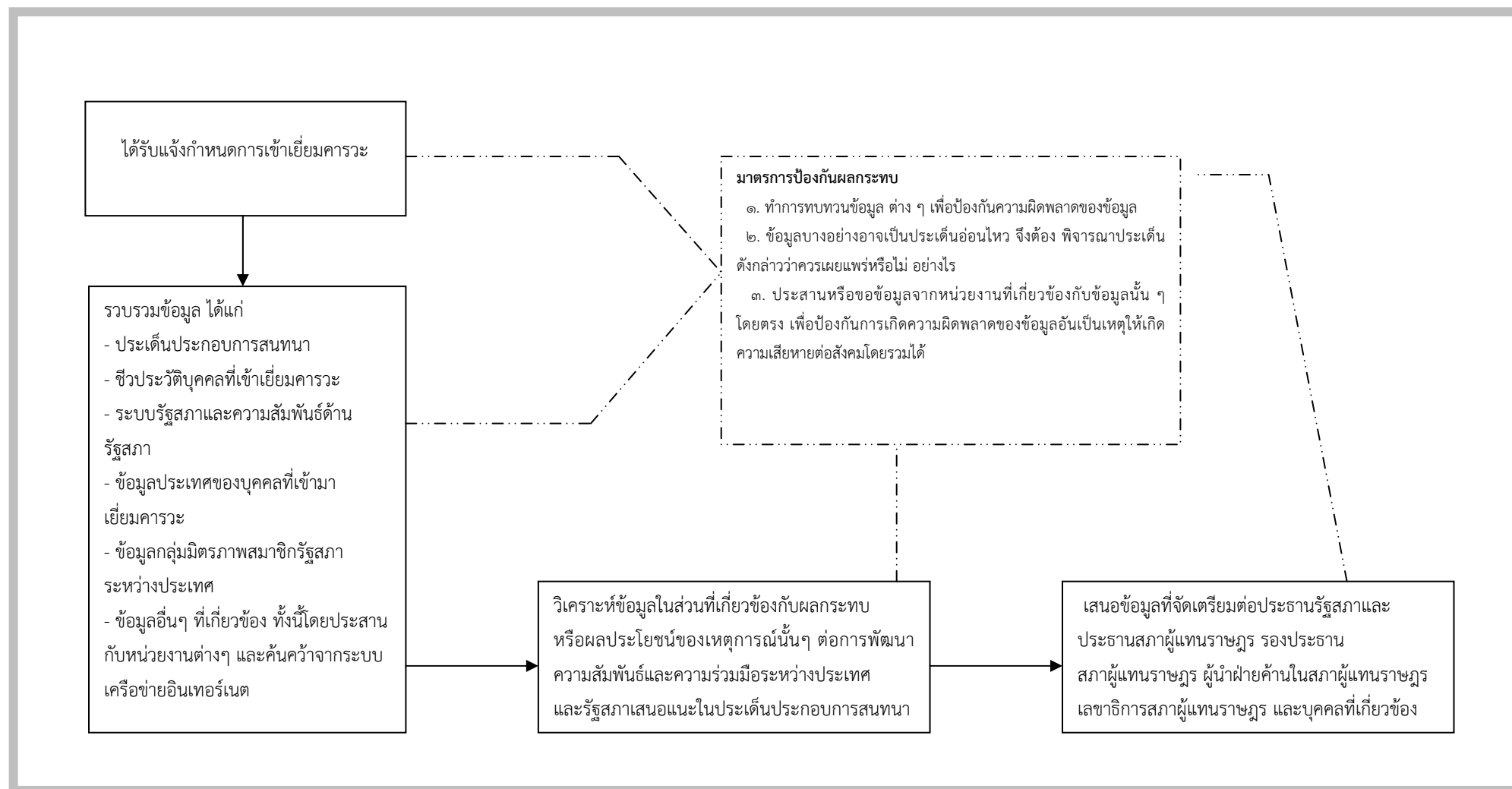

## การปฏิบัติหน้าที่ล่ามของนักวิเทศสัมพันธ์

### รายละเอียดของผลกระทบที่อาจเกิดขึ้นต่อสังคม

#### ผลกระทบด้านบวก

การปฏิบัติหน้าที่ล่ามของนักวิเทศสัมพันธ์สำนักภาษาต่างประเทศในการให้การรับรอง การเยี่ยมคารวะ และการพบปะสนทนา ฯลฯ ของบุคคลสำคัญชาวต่างประเทศที่เป็นแขกของประธานรัฐสภา รองประธานรัฐสภา ประธานสภาผู้แทนราษฎร ประธานวุฒิสภา รองประธานสภาผู้แทนราษฎร รองประธาน วุฒิสภา ผู้นำฝ่ายค้านในสภาผู้แทนราษฎร ประธานคณะกรรมการธิการ สมาชิกรัฐสภา เลขธิการสภาผู้แทนราษฎร และเลขธิการวุฒิสภา นักวิเทศสัมพันธ์ต้องใช้ทักษะความสามารถ ด้านภาษาอย่างมากเพื่อให้การถ่ายทอด ความหมายจากภาษาต่างประเทศเป็นภาษาไทย และจากภาษาไทยเป็นภาษาต่างประเทศ มีความครบถ้วนสมบูรณ์และถูกต้องเพื่อทำให้เกิดความประทับใจความเข้าใจอันดีและความร่วมมือ ระหว่างประเทศ

#### ผลกระทบด้านลบ

หากการปฏิบัติหน้าที่ล่ามไม่มีประสิทธิภาพเท่าที่ควร เช่น ไม่สามารถถ่ายทอดภาษาได้อย่างถูกต้อง หรือไม่ได้เนื้อหาสาระครบถ้วนอาจส่งผลกระทบด้านลบต่อสำนักงานเลขธิการสภาผู้แทนราษฎรหรือรัฐสภา ตลอดจนผลประโยชน์อันจะเกิดต่อสังคมและประเทศชาติได้

งานประจำที่อาจจะส่งผลกระทบต่อสังคม	มาตรการป้องกันและแก้ไขผลกระทบที่อาจจะเกิดขึ้นหรือเกิดขึ้นต่อสังคม	ตัวชี้วัด	สถานที่ดำเนินการ	งบประมาณดำเนินการจัดการ	หน่วยงานรับผิดชอบ
การปฏิบัติหน้าที่ล่ามของนักวิเทศสัมพันธ์	<ul style="list-style-type: none"> <li>- ส่งเสริมให้มีการศึกษาระดับปริญญาโทในประเทศที่ใช้ภาษาต่างๆ ตามที่สำนักฯ รับผิดชอบ ได้แก่ ภาษาอังกฤษ สเปน เยอรมัน อาหรับ ญี่ปุ่นและเกาหลี</li> <li>- ฝึกปฏิบัติหน้าที่ล่ามในสถานการณ์จำลองหรือด้วยสื่ออิเล็กทรอนิกส์อย่างสม่ำเสมอ</li> <li>- จัดฝึกอบรมหลักสูตรการล่ามโดยวิทยากรผู้เชี่ยวชาญ</li> <li>- เข้าสังเกตการณ์การปฏิบัติหน้าที่ล่ามของล่ามอาชีพ เป็นประจำ</li> <li>- สนับสนุนให้มีการติดตามคณะผู้แทนไทย ในการเดินทางเยือนต่างประเทศ</li> <li>- ศึกษาข้อมูลของแขกผู้มาเยือนข้อมูลประเทศวาระในการเจรจา</li> <li>- เตรียมอุปกรณ์ที่จำเป็นในการจดบันทึก (Note Taking)</li> </ul> <p>การสนทนา</p> <ul style="list-style-type: none"> <li>- เดินทางไปถึงสถานที่ก่อนเวลาอย่างน้อย ๓๐ นาที</li> </ul>	การปฏิบัติหน้าที่ล่ามของนักวิเทศสัมพันธ์มีความถูกต้องทุกครั้ง	สำนักงานเลขาธิการสภาผู้แทนราษฎร	งบประจำของสำนักงานเลขาธิการสภาผู้แทนราษฎร	สำนักภาษาต่างประเทศ

มาตรการจัดการผลกระทบที่อาจเกิดขึ้นต่อสังคมของสำนักงานเลขาธิการสภาผู้แทนราษฎร (ตามพันธกิจที่ ๓)

กระบวนการงานล่าม

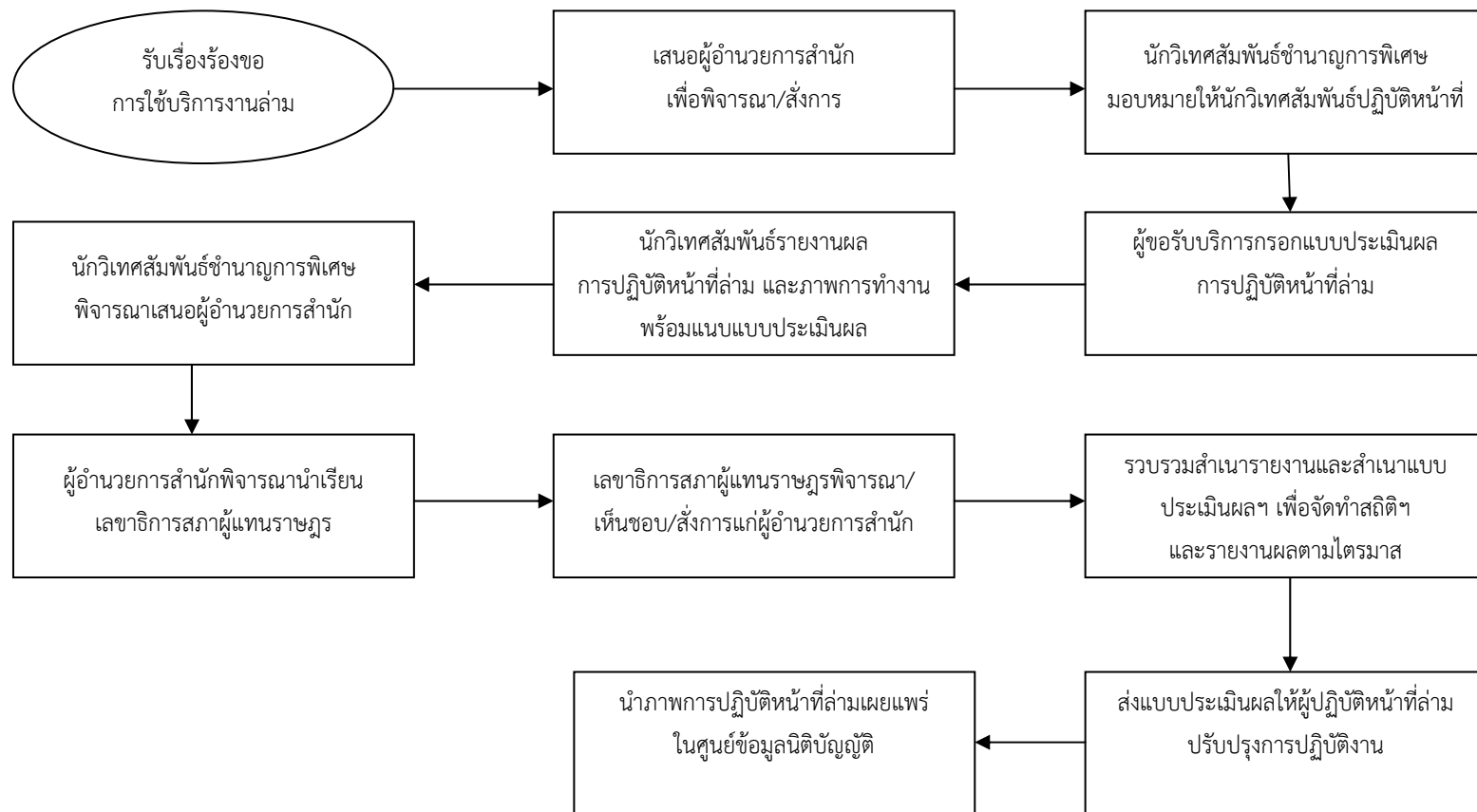

มาตรการป้องกันผลกระทบ

๑. ส่งเสริมให้มีการศึกษาระดับปริญญาโทในประเทศที่ใช้ภาษาต่างๆตามที่สำนักฯ รับผิดชอบ
๒. ฝึกปฏิบัติหน้าที่ล่ามในสถานการณ์จำลองหรือด้วยสื่ออิเล็กทรอนิกส์อย่างสม่ำเสมอ
๓. จัดฝึกอบรมหลักสูตรการล่ามโดยวิทยากรผู้เชี่ยวชาญ
๔. เข้าสังเกตการณ์การปฏิบัติหน้าที่ล่ามของล่ามอาชีพเป็นประจำ
๕. สนับสนุนให้มีการติดตามคณะผู้แทนไทยในการเดินทางเยือนต่างประเทศ
๖. ศึกษาข้อมูลของแขกผู้มา

## การแปลเอกสาร

### รายละเอียดของผลกระทบที่อาจเกิดขึ้นต่อสังคม

#### ผลกระทบด้านบวก

การแปลเอกสารรัฐสภา เอกสารด้านความสัมพันธ์ระหว่างประเทศหรือนโยบายต่างประเทศ รวมทั้งการแปลเอกสาร เพื่อบริการแก่ประธานรัฐสภา รองประธานรัฐสภา ประธานสภาผู้แทนราษฎร ประธานวุฒิสภา รองประธานสภาผู้แทนราษฎร รองประธานวุฒิสภา ผู้นำฝ่ายค้านในสภาผู้แทนราษฎร ประธานคณะกรรมการธิการ สมาชิกรัฐสภา เลขธิการสภาผู้แทนราษฎรและเลขธิการวุฒิสภา จำเป็นต้องมีความถูกต้องและครบถ้วนในการแปลจากภาษาต่างประเทศเป็นภาษาไทยหรือจากภาษาไทยเป็นภาษาต่างประเทศ ซึ่งนักวิเทศสัมพันธ์จะต้องมีความรู้ความสามารถในการแปลอย่างยิ่งเพื่อให้บรรลุวัตถุประสงค์ของการนำไปใช้ประโยชน์หรือสามารถเผยแพร่เป็นความรู้ต่อสังคมได้เป็นอย่างดี

#### ผลกระทบด้านลบ

หากการแปลเอกสารไม่มีประสิทธิภาพเท่าที่ควร เช่น แปลไม่ถูกต้องหรือไม่ได้นื้อหาสาระครบถ้วน อาจส่งผลกระทบด้านลบต่อสำนักงานเลขธิการสภาผู้แทนราษฎรหรือรัฐสภาตลอดจนผลประโยชน์อันจะเกิดต่อสังคมและประเทศชาติได้

งานประจำที่อาจจะส่งผลกระทบต่อสังคม	มาตรการป้องกันและแก้ไขผลกระทบที่อาจจะเกิดขึ้นหรือเกิดขึ้นต่อสังคม	ตัวชี้วัด	สถานที่ดำเนินการ	งบประมาณดำเนินการจัดการ	หน่วยงานรับผิดชอบ
การแปลเอกสาร	<ul style="list-style-type: none"> <li>- สำนักงานเลขาธิการสภาผู้แทนราษฎรควรให้การสนับสนุนทั้งในด้านปัจจัยและงบประมาณในการพัฒนานักวิเทศสัมพันธ์ของสำนักภาษาต่างประเทศให้มีทักษะและเพิ่มพูนประสบการณ์ด้านงานแปลจากภาษาต่างๆ คือ ภาษาอังกฤษ สเปน เยอรมัน อาหรับ ญี่ปุ่นและเกาหลี ให้มีประสิทธิภาพมากยิ่งขึ้นในรูปแบบดังต่อไปนี้ <ul style="list-style-type: none"> <li>- ส่งเสริมการฝึกอบรมและศึกษาภาษาต่างประเทศเพิ่มเติม</li> <li>- สนับสนุนการฝึกอบรมหลักสูตรการแปลทุกสาขา</li> </ul> </li> </ul>	การแปลเอกสารของนักวิเทศสัมพันธ์มีความถูกต้องทุกครั้ง	สำนักงานเลขาธิการสภาผู้แทนราษฎร	งบประจำของสำนักงานเลขาธิการสภาผู้แทนราษฎร	สำนักภาษาต่างประเทศ

## มาตรการจัดการผลกระทบที่อาจเกิดขึ้นต่อสังคมของสำนักงานเลขาธิการสภาผู้แทนราษฎร (ตามพันธกิจที่ ๓)

### กระบวนการงานแปล

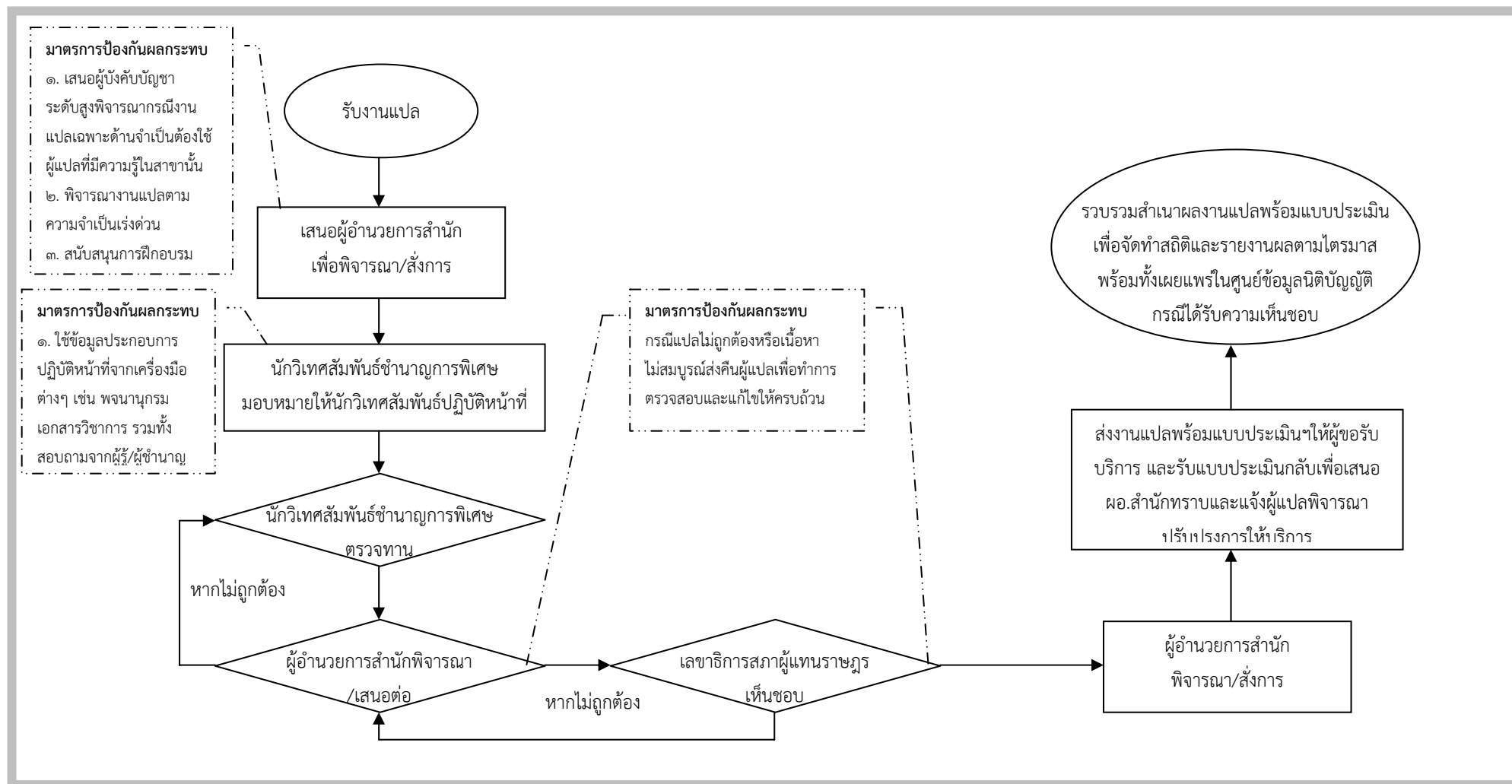



พ ๓.๒ : งานจัดทำกรอบแนวคิด ข้อเสนอแนะ และมาตรการแก้ไขปัญหาดังกล่าว  
ต่อประธานรัฐสภา และคณะผู้แทนรัฐสภา

การประชุมคณะกรรมการบริหารหน่วยประจำชาติไทย เพื่อพิจารณาและรับทราบ  
การเข้าร่วมประชุมรัฐสภาระหว่างประเทศ

รายละเอียดของผลกระทบที่อาจเกิดขึ้นต่อสังคม

๑. การส่งคณะผู้แทนรัฐสภาไทยเข้าร่วมการประชุมในวาระการประชุมรัฐสภาระหว่างประเทศ
๒. การพิจารณานำเสนอข้อเสนอดังกล่าว ต่อที่ประชุมรัฐสภาระหว่างประเทศในโอกาสการประชุมรัฐสภาระหว่างประเทศ
๓. ผู้แทนรัฐสภาไทยนำเสนอรายงานประเทศ (Country Report) ต่อที่ประชุมรัฐสภาระหว่างประเทศในโอกาสการประชุมรัฐสภาระหว่างประเทศ

การประชุมคณะผู้แทนรัฐสภาไทยในโอกาสการเข้าร่วมประชุมในวาระต่างๆ

รายละเอียดของผลกระทบที่อาจเกิดขึ้นต่อสังคม

๑. ผู้แทนรัฐสภาไทยนำเสนอข้อเสนอดังกล่าว ต่อที่ประชุมรัฐสภาระหว่างประเทศในโอกาสการประชุมรัฐสภาระหว่างประเทศ
๒. ผู้แทนรัฐสภาไทยนำเสนอรายงานประเทศ (Country Report) ต่อที่ประชุมรัฐสภาระหว่างประเทศในโอกาสการประชุมรัฐสภาระหว่างประเทศ
๓. ผู้แทนรัฐสภาไทยนำเสนอถ้อยแถลง (Speech) ต่อที่ประชุมรัฐสภาระหว่างประเทศในโอกาสการประชุมรัฐสภาระหว่างประเทศ

งานประจำที่อาจจะส่งผลกระทบต่อสังคม	มาตรการป้องกันและแก้ไขผลกระทบที่อาจจะเกิดขึ้นหรือเกิดขึ้นต่อสังคม	ตัวชี้วัด	สถานที่ดำเนินการ	งบประมาณดำเนินการจัดการ	หน่วยงานรับผิดชอบ
การประชุมคณะกรรมการบริหารหน่วยประจำชาติไทย เพื่อพิจารณาและรับทราบการเข้าร่วมประชุมรัฐสภาระหว่างประเทศ	<p>๑. การนำเสนอร่างข้อมติต่างๆ และรายงานประเทศ ต่อที่ประชุมคณะกรรมการบริหารหน่วยประจำชาติไทยฯ เพื่อพิจารณาถ้อยแถลงร่างข้อมติต่างๆ และรายงานประเทศ ก่อนนำเสนอต่อในที่ประชุมรัฐสภาระหว่างประเทศ</p> <p>๒. เชิญหน่วยงานที่เกี่ยวข้องเข้าร่วมประชุมเพื่อให้ข้อมูลและข้อเสนอแนะพร้อมทั้งร่วมพิจารณาถ้อยแถลงร่างข้อมติ และรายงานประเทศ ในที่ประชุมคณะกรรมการดำเนินกิจกรรมหน่วยประจำชาติไทยฯ ก่อน เพื่อให้การดำเนินการตามข้อมติสอดคล้องกันและกันระหว่างรัฐสภาซึ่งเป็นหน่วยงานด้านนิติบัญญัติกับหน่วยงานภายนอก</p>	มีกระบวนการพิจารณาถ้อยแถลงร่างข้อมติและรายงานประเทศก่อนนำเสนอต่อในที่ประชุมรัฐสภาระหว่างประเทศทุกครั้ง	สำนักงานเลขาธิการสภาผู้แทนราษฎร	งบประมาณของสำนักงานเลขาธิการสภาผู้แทนราษฎร	<p>- สำนักองค์การรัฐสภาระหว่างประเทศ</p> <p>- หน่วยงานภาครัฐอื่นๆ ที่เกี่ยวข้อง</p>
การประชุมคณะผู้แทนรัฐสภาไทยในโอกาสการเข้าร่วมประชุมในวาระต่าง ๆ	<p>๑. การพิจารณาถ้อยแถลงร่างข้อมติต่างๆ รายงานประเทศ และถ้อยแถลงที่นำเสนอเข้าที่ประชุมคณะผู้แทนรัฐสภาไทยฯ ในโอกาสการประชุมต่างๆ</p> <p>๒. เชิญหน่วยงานที่เกี่ยวข้องเข้าร่วมประชุมเพื่อให้ข้อมูลและข้อเสนอแนะพร้อมทั้งร่วมพิจารณาถ้อยแถลงร่างข้อมติ รายงานประเทศและถ้อยแถลง ต่อคณะผู้แทนรัฐสภาไทยฯ ก่อนเดินทางไปเข้าร่วมประชุมเพื่อให้การดำเนินการ ตามข้อมติสอดคล้องกันและกันระหว่างรัฐสภาซึ่งเป็น หน่วยงานด้านนิติบัญญัติกับหน่วยงานภายนอก</p>	<p>- การเข้าร่วมประชุมของคณะผู้แทนรัฐสภาไทยสามารถบรรลุวัตถุประสงค์ของการจัดประชุม</p> <p>- มีกระบวนการพิจารณาถ้อยแถลงร่างข้อมติและรายงานประเทศและถ้อยแถลงต่อคณะผู้แทนรัฐสภาไทย ก่อนเดินทางไปเข้าร่วมประชุมรัฐสภาระหว่างประเทศทุกครั้ง</p>	สำนักงานเลขาธิการสภาผู้แทนราษฎร	งบประมาณของสำนักงานเลขาธิการสภาผู้แทนราษฎร	<p>- สำนักองค์การรัฐสภาระหว่างประเทศ</p> <p>- หน่วยงานภาครัฐอื่นๆ ที่เกี่ยวข้อง</p> <p>- ประชาชน</p>

## การจัดทำข้อมูลข่าวสารระหว่างประเทศ

### รายละเอียดของผลกระทบที่อาจเกิดขึ้นต่อสังคม

การดำเนินงานต่างๆ ด้านต่างประเทศล้วนเป็นกิจกรรมที่มุ่งให้เกิดความสัมพันธ์และความเข้าใจอันดีกับรัฐสภาต่างประเทศ ดังนั้นหากการดำเนินการผลิตตลาดข้อมูล ข้อเสนอแนะไม่ถูกต้องหรือไม่ปรับปรุงให้มีความทันสมัยการก้าวทันต่อการเปลี่ยนแปลงของสังคมโลกย่อมส่งผลกระทบต่อความเชื่อมั่น ความน่าเชื่อถือของรัฐสภาต่างประเทศที่มีต่อรัฐสภาไทย

### การปฏิบัติหน้าที่ล่าม

### รายละเอียดของผลกระทบที่อาจเกิดขึ้นต่อสังคม

การปฏิบัติหน้าที่ล่ามเป็นภารกิจที่ยาก ผู้ปฏิบัติต้องมีทักษะความสามารถด้านภาษาที่ดีเยี่ยมเพื่อให้การถ่ายทอดความหมายมีความครบถ้วนสมบูรณ์และถูกต้องเพื่อให้เกิดความประทับใจ ความเข้าใจอันดีและความร่วมมือระหว่างประเทศ หากการปฏิบัติหน้าที่ล่ามไม่มีประสิทธิภาพ เช่น ไม่สามารถถ่ายทอดภาษาได้อย่างถูกต้องหรือไม่ได้เนื้อหาสาระครบถ้วนอาจส่งผลกระทบด้านลบต่อสำนักงานเลขาธิการสภาผู้แทนราษฎรหรือรัฐสภาตลอดจนผลประโยชน์อันจะเกิดต่อสังคมและประเทศชาติได้

### การแปลเอกสาร

### รายละเอียดของผลกระทบที่อาจเกิดขึ้นต่อสังคม

การแปลเอกสาร จำเป็นต้องมีความถูกต้องได้สาระครบถ้วน ผู้แปลจะต้องมีความรู้ความสามารถในการแปลอย่างยิ่ง เพื่อให้บรรลุวัตถุประสงค์ของการนำไปใช้ประโยชน์หรือสามารถเผยแพร่เป็นความรู้ต่อสังคมได้เป็นอย่างดี หากการแปลเอกสารไม่มีประสิทธิภาพเท่าที่ควร เช่น แปลไม่ถูกต้องหรือไม่ได้เนื้อหาสาระครบถ้วนอาจส่งผลกระทบด้านลบต่อสำนักงานเลขาธิการสภาผู้แทนราษฎรหรือรัฐสภาตลอดจนผลประโยชน์อันจะเกิดต่อสังคมและประเทศชาติได้

งานประจำที่อาจจะส่งผลกระทบต่อสังคม	มาตรการป้องกันและแก้ไขผลกระทบที่อาจจะเกิดขึ้นหรือเกิดขึ้นต่อสังคม	ตัวชี้วัด	สถานที่ดำเนินการ	งบประมาณดำเนินการจัดการ	หน่วยงานรับผิดชอบ
การจัดทำข้อมูลข่าวสารระหว่างประเทศ	<p>๑. มีการกลั่นกรองข้อมูลภายในโดยการเสนอข้อมูลให้ผู้บังคับบัญชาได้พิจารณาตามลำดับชั้น</p> <p>๒. ในบางกรณีอาจมีการเชิญผู้เชี่ยวชาญในเรื่องนั้นๆ จากหน่วยงานภายนอกมาให้ข้อมูล ข้อเสนอแนะอันเป็นประโยชน์ต่อการปฏิบัติหน้าที่ของคณะผู้แทนรัฐสภาไทย เพื่อที่จะได้รับข้อมูลข้อเสนอแนะที่ถูกต้อง</p> <p>๓. มีการจัดทำการเผยแพร่ข้อหาหรือ หรือข้อมติที่ได้มีการพูดคุยหรือประชุมมาให้แก่สาธารณะเพื่อที่จะได้รับทราบข้อมูลต่าง ๆ ที่ได้มีการพูดคุยหรือตกลงกันมาระหว่างรัฐสภาไทยกับรัฐสภาต่างประเทศ</p>	<p>- ข้อมูลมีความถูกต้อง ครบถ้วน โดยมี ความผิดพลาดน้อยลดลง</p> <p>- มีการกลั่นกรองข้อมูลข่าวสารให้ถูกต้อง ก่อนนำเสนอผู้บังคับบัญชา คณะผู้แทนรัฐสภาไทย และเผยแพร่ประชาสัมพันธ์แก่สาธารณะทุกครั้ง</p>	สำนักงานเลขาธิการสภาผู้แทนราษฎร	งบประมาณของสำนักงานเลขาธิการสภาผู้แทนราษฎร	สำนักความสัมพันธ์ระหว่างประเทศ
การปฏิบัติหน้าที่ล่าม	<p>- จัดให้นักวิเทศสัมพันธ์ สำนักภาษาต่างประเทศทุกภาษา (อังกฤษ สเปน เยอรมัน อาหรับ ญี่ปุ่นและเกาหลี) ได้ฝึกอบรมหลักสูตร ปฏิบัติการแปลแบบล่ามการประชุมนานาชาติสาขากฎหมาย รัฐศาสตร์ และความสัมพันธ์ระหว่างประเทศ เพื่อพัฒนาทักษะการฟัง การพูด และการแปลแบบล่ามจากสถานการณ์ที่เกิดขึ้นจริงการจำลองสถานการณ์ต่างๆ และรูปแบบอื่นๆ ที่ช่วยเสริมสร้างการเรียนรู้ และเพิ่มพูนทักษะการปฏิบัติหน้าที่ล่าม รวมทั้งการฝึกโดยใช้สื่ออิเล็กทรอนิกส์ และภาพ โดยใช้ MR 3 และ CD เป็นต้น โดยวิทยากรผู้มีประสบการณ์การล่าม การประชุมนานาชาติ</p>	มีการพัฒนาความรู้ ทักษะ ของนักวิเทศสัมพันธ์อย่างน้อย ๑ หลักสูตร/ปี	สำนักงานเลขาธิการสภาผู้แทนราษฎร	งบประมาณของสำนักงานเลขาธิการสภาผู้แทนราษฎร	สำนักภาษาต่างประเทศ

งานประจำที่อาจจะส่งผลกระทบต่อสังคม	มาตรการป้องกันและแก้ไขผลกระทบที่อาจจะเกิดขึ้นหรือเกิดขึ้นต่อสังคม	ตัวชี้วัด	สถานที่ดำเนินการ	งบประมาณดำเนินการจัดการ	หน่วยงานรับผิดชอบ
	<p>ที่ปรึกษาสมาคมนักแปลและล่ามแห่งประเทศไทย</p> <ul style="list-style-type: none"> <li>- สนับสนุนนักวิเทศสัมพันธ์ในการปฏิบัติหน้าที่ล่ามในวงงานรัฐสภา</li> <li>- สนับสนุนนักวิเทศสัมพันธ์ในการเข้าสังเกตการณ์การปฏิบัติหน้าที่ล่ามของล่ามอาชีพ เพื่อเรียนรู้วิธีปฏิบัติจากสถานการณ์จริง</li> <li>- ส่งเสริมนักวิเทศสัมพันธ์ในการศึกษาภาษาต่างประเทศในประเทศเจ้าของภาษา เพื่อเพิ่มประสิทธิภาพในการปฏิบัติหน้าที่ล่าม</li> </ul>				
การแปลเอกสาร	<ul style="list-style-type: none"> <li>- มีการคัดกรองงานแปลและจัดลำดับความสำคัญของงานแปลตามอำนาจหน้าที่ของสำนักภาษาต่างประเทศและลำดับของผู้ร้องขอรวมทั้งพิจารณาตามประโยชน์ที่จะเกิดขึ้นต่อราชการ ความเร่งด่วนและความจำเป็น</li> <li>- มีการตรวจทานและแก้ไขงานแปลให้ถูกต้องและสมบูรณ์โดยนักวิเทศสัมพันธ์ชำนาญการพิเศษ และผู้อำนวยการสำนักฯ และต้องผ่านความเห็นชอบจากรองเลขาธิการสภาผู้แทนราษฎรด้วย</li> <li>- มีการตรวจสอบความถูกต้องของข้อมูลที่แปลจากหน่วยงานเจ้าของข้อมูลก่อนนำเผยแพร่ต่อสาธารณะ อาทิ ข้อมูลรัฐสภาในกลุ่มประเทศอาเซียน</li> </ul>	มีกระบวนการคัดกรองงาน ตรวจทาน และตรวจสอบความถูกต้องของข้อมูลที่แปลก่อนนำเผยแพร่ต่อสาธารณะทุกครั้ง	สำนักงานเลขาธิการสภาผู้แทนราษฎร	งบประมาณของสำนักงานเลขาธิการสภาผู้แทนราษฎร	สำนักภาษาต่างประเทศ

มาตรการป้องกันและแก้ไขผลกระทบที่อาจเกิดขึ้นต่อสังคมจากการปฏิบัติงานตาม  
พันธกิจที่ ๔ : การส่งเสริมและสนับสนุนการพัฒนาประชาธิปไตยและ  
การมีส่วนร่วมทางการเมืองของประชาชน

---

พ ๔.๑ : การส่งเสริมและเผยแพร่องค์ความรู้ด้านประชาธิปไตย

วัตถุประสงค์

๑. เพื่อเผยแพร่ประชาสัมพันธ์ข้อมูลข่าวสาร บทบาทภารกิจของประธาน รองประธาน และกิจกรรมต่างๆ ของสำนักงานฯ ทางสื่อต่างๆ
๒. เพื่อให้ประชาชนได้รับความรู้ความเข้าใจในเรื่องการเมืองการปกครองในระบบประชาธิปไตย บทบาทภารกิจของฝ่ายนิติบัญญัติ และกิจกรรมต่างๆ ของสำนักงานได้อย่างถูกต้อง

การส่งเสริมและเผยแพร่องค์ความรู้ด้านประชาธิปไตย

รายละเอียดของผลกระทบที่อาจเกิดขึ้นต่อสังคม

ผลกระทบทางบวก

ประชาชนมีความรู้ความเข้าใจเกี่ยวกับการเมืองการปกครองระบอบประชาธิปไตย บทบาทอำนาจหน้าที่ กิจกรรม และผลงานของรัฐสภาและสภาผู้แทนราษฎร รวมทั้งเข้ามามีส่วนร่วมทางการเมืองอย่างถูกต้องเหมาะสม ตลอดจนสร้างทัศนคติและภาพลักษณ์ที่ดีต่อการเมืองการปกครองระบอบประชาธิปไตย และสถาบันนิติบัญญัติ

ผลกระทบทางลบ

อาจทำให้การรับรู้ข้อมูลข่าวสารของประชาชนมีความแตกต่างกัน ซึ่งในบางครั้งประชาชนหรือสังคมอาจมีอคติหรือทัศนคติเชิงลบต่อข้อมูลนั้น ๆ จึงอาจส่งผลให้ประชาชนมีความเข้าใจคลาดเคลื่อนจากข้อเท็จจริง รวมทั้งหากข้อมูลข่าวสารมีข้อผิดพลาดอาจจะส่งผลกระทบต่อประชาชนหรือสังคมที่ได้รับข้อมูลอย่างไม่ถูกต้องนั้นๆ ส่งผลให้เกิดการเข้าใจผิดได้

งานประจำที่อาจจะส่งผลกระทบต่อสังคม	มาตรการป้องกันและแก้ไขผลกระทบที่อาจจะเกิดขึ้นหรือเกิดขึ้นต่อสังคม	ตัวชี้วัด	สถานที่ดำเนินการ	งบประมาณดำเนินการจัดการ	หน่วยงานรับผิดชอบ
การส่งเสริมและเผยแพร่องค์ความรู้ด้านประชาธิปไตย	<p>๑. ชี้แจงข้อมูลข้อเท็จจริงให้กับผู้รับบริการผู้มีส่วนได้ส่วนเสีย สังคมและชุมชนให้รับรู้รับทราบเข้าใจเกี่ยวกับกิจกรรมต่างๆ และข้อมูลข่าวสารที่สำนักงานฯ เผยแพร่ประชาสัมพันธ์ไปในช่องทางต่างๆ ให้ถูกต้องและเที่ยงตรง</p> <p>๒. พัฒนาและฝึกอบรมเจ้าหน้าที่ประชาสัมพันธ์และวิทยากร ให้มีความรู้ในข้อมูลข่าวสารทางด้านการเมืองการปกครองในระบอบประชาธิปไตย และมีความชำนาญในงานประชาสัมพันธ์ เช่น การเขียนข่าวเพื่อการประชาสัมพันธ์ การผลิตสื่อสิ่งพิมพ์ การบรรยาย ให้ความรู้แก่คณะบุคคลต่างๆ รวมทั้งการใช้เทคโนโลยีสารสนเทศ เพื่อสืบค้นข้อมูลข้อเท็จจริงต่างๆ</p> <p>๓. เสริมสร้างความรู้ความเข้าใจเกี่ยวกับกิจกรรมและข้อมูลข่าวสารภายในองค์กรให้กับบุคลากรขององค์กรให้รับรู้รับทราบ โดยทั่วกันและสามารถถ่ายทอดและสื่อสารให้กับบุคคลภายนอกได้อย่างถูกต้องและเป็นไปในทิศทางเดียวกัน</p> <p>๔. การเผยแพร่ข้อมูลข่าวสารต่างๆ นั้นจะมีการผ่านกระบวนการตรวจสอบความถูกต้องของเนื้อหาสาระของข่าวสาร เพื่อให้ข้อมูลที่ต้องการเผยแพร่มีความชัดเจนและถูกต้อง ได้แก่</p> <p>๔.๑ คั่นคว้าและรวบรวมข้อมูลข่าวสารที่ต้องการเผยแพร่ ประชาสัมพันธ์โดยต้องเป็นข้อมูลที่ถูกต้อง เป็นจริง และมีความน่าเชื่อถือ</p>	<p>๑. ประชาชนมีช่องทางในการเข้าถึงข้อมูล ข่าวสารและความรู้ความเข้าใจ เกี่ยวกับหน้าที่ บทบาทและผลงานของรัฐสภาไทย รวมทั้งเข้ามามีส่วนร่วมกับกิจกรรมต่างๆ ที่รัฐสภาจัดขึ้น</p> <p>๒. มีกระบวนการตรวจสอบความถูกต้องของเนื้อหาสาระของข้อมูลข่าวสารก่อนเผยแพร่ประชาสัมพันธ์แก่สาธารณชนทุกครั้ง</p>	สำนักงาน เลขาธิการสภา ผู้แทนราษฎร	งบประจำของ สำนักงานเลขาธิการ สภาผู้แทนราษฎร	สำนักประชาสัมพันธ์ สถานีวิทยุกระจายเสียง และโทรทัศน์รัฐสภา

งานประจำที่อาจจะส่งผลกระทบต่อสังคม	มาตรการป้องกันและแก้ไขผลกระทบที่อาจจะเกิดขึ้นหรือเกิดขึ้นต่อสังคม	ตัวชี้วัด	สถานที่ดำเนินการ	งบประมาณดำเนินการจัดการ	หน่วยงานรับผิดชอบ
	<p>๔.๒ เรียบเรียงเขียนเป็นข่าว/บทความประชาสัมพันธ์ตามข้อเท็จจริงนั้นๆ</p> <p>๔.๓ ตรวจสอบความถูกต้องเรียบร้อยด้วยความละเอียดรอบคอบและเป็นกลาง</p> <p>๔.๔ นำเสนอผู้บังคับบัญชาตามลำดับชั้นเพื่อให้ความเห็นชอบก่อนนำเผยแพร่</p>				



**มาตรการจัดการผลกระทบที่อาจเกิดขึ้นต่อสังคมของสำนักงานเลขาธิการสภาผู้แทนราษฎร (ตามพันธกิจที่ ๔)**  
**การส่งเสริมและเผยแพร่องค์ความรู้ด้านประชาธิปไตย**

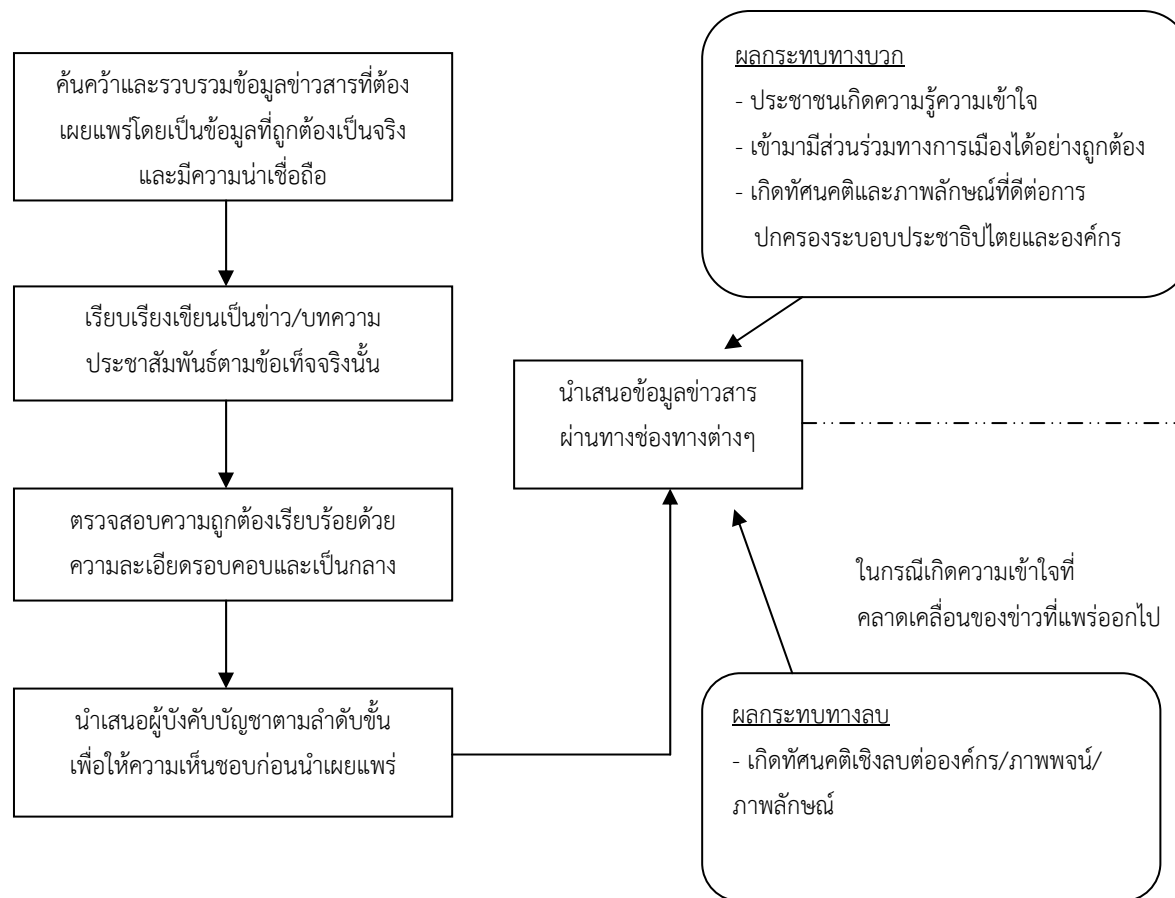

**มาตรการป้องกันผลกระทบ**

๑. ชี้แจงข้อมูลข้อเท็จจริงผ่านสื่อต่างๆ ซึ่งอาจได้รับการแก้ไขข่าวไม่ทั่วถึง ซึ่งในส่วนหนึ่งสามารถดำเนินการออกข่าวทางช่องทางที่หน่วยงานมี อาทิ วิทยุรัฐสภา/โทรทัศน์รัฐสภา/Internet/ เพื่อให้การชี้แจงข้อเท็จจริงเป็นไปอย่างทั่วถึงมากขึ้น
๒. ชี้แจงข้อมูลข้อเท็จจริงให้กับผู้รับบริการให้เข้าใจเกี่ยวกับกิจกรรมต่าง ๆ และข้อมูลข่าวสารที่สำนักงานฯ เผยแพร่ประชาสัมพันธ์ไปในช่องทางต่าง ๆ ที่ถูกต้องและเที่ยงตรง
๓. พัฒนาและฝึกอบรมเจ้าหน้าที่ประชาสัมพันธ์และวิทยากรให้มีความรู้ในข้อมูลข่าวสารทางด้านการเมืองการปกครองในระบอบประชาธิปไตย และมีความชำนาญในงานประชาสัมพันธ์ เช่น การเขียนข่าวเพื่อการประชาสัมพันธ์ การผลิตสื่อสิ่งพิมพ์ การบรรยายให้ความรู้แก่คณะบุคคลต่าง ๆ รวมทั้งการใช้เทคโนโลยีสารสนเทศเพื่อสืบค้นข้อมูลข้อเท็จจริงต่าง ๆ
๔. เสริมสร้างความรู้ความเข้าใจเกี่ยวกับกิจกรรมและข้อมูลข่าวสารภายในองค์กรให้รับรู้รับทราบโดยทั่วกันและสามารถถ่ายทอดและสื่อสารให้กับบุคคลภายนอกได้อย่างถูกต้องและเป็นไปในทิศทางเดียวกัน
๕. มีกระบวนการตรวจสอบความถูกต้องของเนื้อหาสาระของข่าวสาร ได้แก่
  - ๕.๑ ค้นคว้าและรวบรวมข้อมูลข่าวสารที่ต้องการเผยแพร่โดยต้องเป็นข้อมูลที่ถูกต้อง เป็นจริง และมีความน่าเชื่อถือ
  - ๕.๒ เรียบเรียงเขียนเป็นข่าว/บทความประชาสัมพันธ์ตามข้อเท็จจริงนั้นๆ
  - ๕.๓ ตรวจสอบความถูกต้องเรียบร้อยด้วยความละเอียดรอบคอบและเป็นกลาง
  - ๕.๔ นำเสนอผู้บังคับบัญชาตามลำดับชั้นเพื่อให้ความเห็นชอบก่อนนำเผยแพร่

มาตรการป้องกันและแก้ไขผลกระทบที่อาจเกิดขึ้นต่อสังคมจากการปฏิบัติงานตาม  
พันธกิจที่ ๕ : การเสริมสร้างและพัฒนางานด้านการบริหารจัดการ ด้านวิชาการและกฎหมาย  
ด้านบริการ ด้านอาคารสถานที่ และด้านรักษาความปลอดภัยให้มีคุณภาพตามมาตรฐานสากล

---

พ ๕.๑ : การสนับสนุนข้อมูลการประชุมสภาผู้แทนราษฎรและการประชุมร่วมกันของรัฐสภา

#### การจัดทำเอกสารประกอบการพิจารณาร่างพระราชบัญญัติ

##### รายละเอียดของผลกระทบที่อาจเกิดขึ้นต่อสังคม

เมื่อสมาชิกสภาผู้แทนราษฎรนำเอกสารประกอบการพิจารณาร่างพระราชบัญญัติไปใช้  
ประกอบการอภิปรายหรือการตัดสินใจในการพิจารณาร่างพระราชบัญญัติ หากมีการนำเสนอหรือไม่นำข้อมูล  
มานำเสนอครบถ้วนรอบด้านอาจส่งผลกระทบต่อผู้เกี่ยวข้องกับพระราชบัญญัติ ฉบับนั้นๆ เมื่อนำ  
พระราชบัญญัตินี้ดังกล่าวไปบังคับใช้

งานประจำที่อาจจะ ส่งผลกระทบต่อสังคม	มาตรการป้องกันและแก้ไขผลกระทบที่อาจจะเกิดขึ้นหรือเกิดขึ้นต่อสังคม	ตัวชี้วัด	สถานที่ ดำเนินการ	งบประมาณ ดำเนินการจัดการ	หน่วยงาน รับผิดชอบ
การจัดทำเอกสาร ประกอบการพิจารณา ร่างพระราชบัญญัติ	<p>เจ้าหน้าที่ผู้รับผิดชอบจัดทำเอกสารประกอบการพิจารณา ร่างพระราชบัญญัติจะต้องดำเนินการตามมาตรการเพื่อป้องกันผลกระทบที่อาจจะเกิดขึ้นต่อสังคม ดังนี้</p> <p><u>ขั้นตอนการดำเนินการ</u></p> <ul style="list-style-type: none"> <li>- การเตรียมการในการจัดฐานข้อมูลเพื่อจัดเก็บข้อมูลแยกประเภทตามกลุ่มสาขาวิชาซึ่งประกอบไปด้วยข้อมูลทั่วไปและข้อมูลเชิงลึกจากแหล่งข้อมูลที่น่าเชื่อถือ ทั้งจากภาครัฐ ภาคเอกชน และองค์กรพัฒนาเอกชน (NGO)</li> <li>- รับร่างพระราชบัญญัติจากสำนักงานการประชุม</li> <li>- นิติกรและวิทยากรผู้รับผิดชอบปรึกษาหารือกำหนดประเด็น เนื้อหา และดำเนินการสืบค้นข้อมูลจากแหล่งข้อมูลต่างๆ พร้อมตรวจสอบความถูกต้อง</li> <li>- นิติกรดำเนินการศึกษา วิเคราะห์ สรุป สาระสำคัญและเปรียบเทียบกฎหมาย</li> <li>- วิทยากรดำเนินการศึกษาค้นคว้ารวบรวมและเรียบเรียงข้อมูลที่เกี่ยวข้อง</li> <li>- ตรวจสอบข้อมูลทั้งหมดให้มีความเป็นมาตรฐานทางวิชาการมีความถูกต้อง ครบถ้วนทันเวลามีหลักฐานอ้างอิงที่น่าเชื่อถือ</li> <li>- การวิเคราะห์ประเด็นทางวิชาการต้องรักษาความเป็นกลางข้อมูลที่นำเสนอจะต้องนำเสนอทั้งข้อดีและข้อเสีย</li> <li>- จัดทำและจัดพิมพ์ต้นฉบับ</li> <li>- เสนอผู้บังคับบัญชาตามลำดับชั้นพิจารณา/อนุมัติ</li> </ul>	<p>- มีกระบวนการตรวจสอบข้อมูล/เอกสาร ประกอบการพิจารณา ร่างพระราชบัญญัติให้ถูกต้อง ครบถ้วน ทันเวลา และมีหลักฐานอ้างอิงที่เชื่อถือได้ทุกฉบับ</p>	สำนักงาน เลขาธิการสภา ผู้แทนราษฎร	งบประจำของ สำนักงานเลขาธิการ สภาผู้แทนราษฎร	สำนักวิชาการ

งานประจำที่อาจจะ ส่งผลกระทบต่อสังคม	มาตรการป้องกันและแก้ไขผลกระทบที่อาจจะเกิดขึ้นหรือเกิดขึ้นต่อสังคม	ตัวชี้วัด	สถานที่ ดำเนินการ	งบประมาณ ดำเนินการจัดการ	หน่วยงาน รับผิดชอบ
	<u>ขั้นตอนการให้บริการ</u> จัดทำรูปเล่มและเผยแพร่แก่สมาชิกรัฐสภาทั้งรูปแบบเอกสารและ ทางเว็บไซต์				

## มาตรการจัดการผลกระทบที่อาจจะเกิดขึ้นต่อสังคมของสำนักงานเลขาธิการสภาผู้แทนราษฎร (ตามพันธกิจที่ ๕)

### การจัดทำเอกสารประกอบการพิจารณาร่างพระราชบัญญัติ

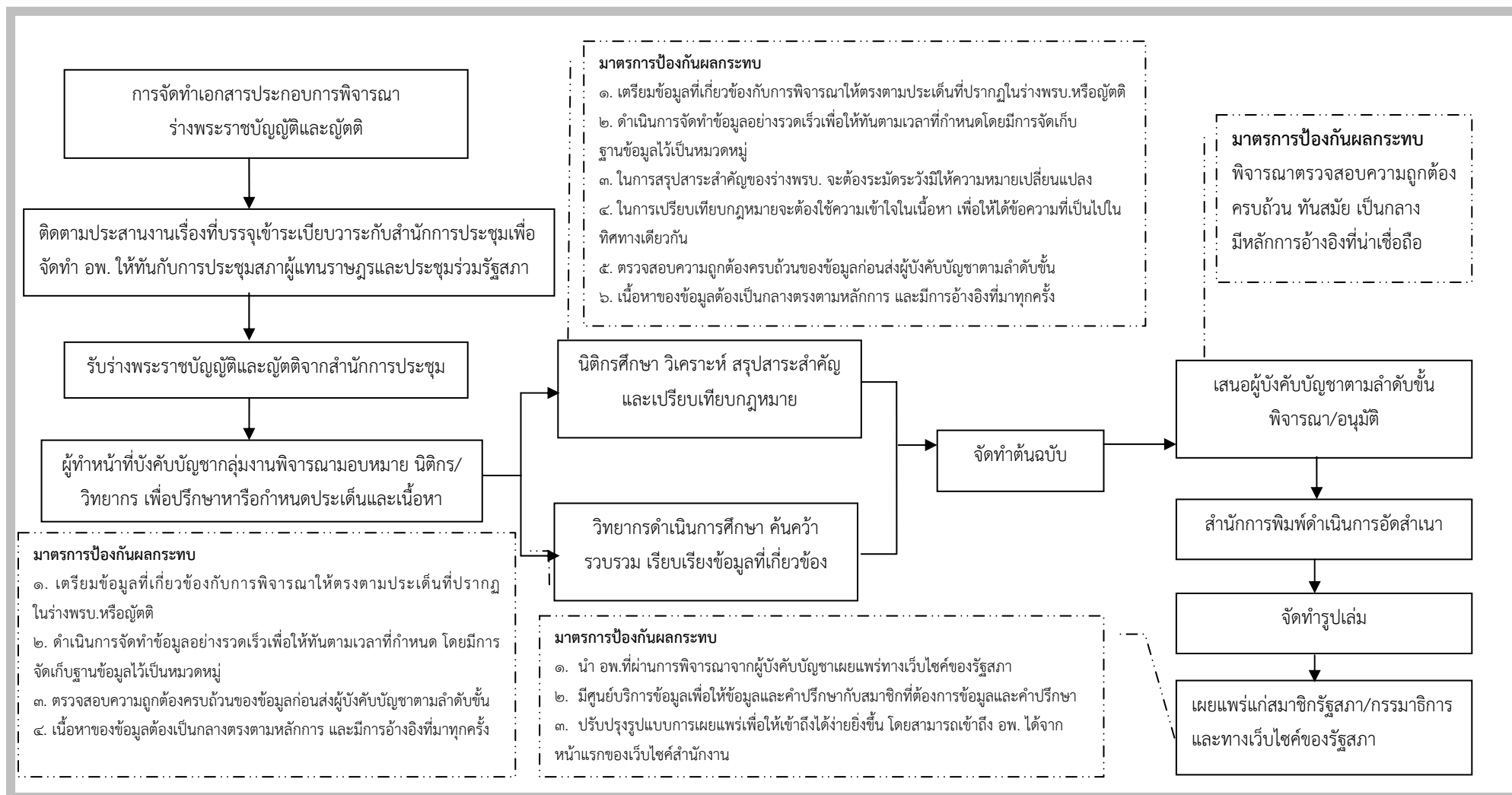

## การจัดทำระเบียบวาระ

### รายละเอียดของผลกระทบที่อาจเกิดขึ้นต่อสังคม

การจัดทำระเบียบวาระและเอกสารประกอบการพิจารณาจะต้องมีความถูกต้อง และรวดเร็วในการเผยแพร่และจัดส่งให้แก่บุคคล หรือหน่วยงานที่เกี่ยวข้องได้แก่ สมาชิกสภาผู้แทนราษฎร สมาชิกวุฒิสภา หน่วยงานภายในวงงานรัฐสภาและหน่วยงานราชการที่เกี่ยวข้อง รวมถึงการเผยแพร่ระเบียบวาระและเอกสารประกอบการพิจารณาทางเว็บไซต์รัฐสภาด้วย

### ผลกระทบทางบวก

ทำให้สมาชิกสภาผู้แทนราษฎร หน่วยงานภายในวงงานรัฐสภาได้ทราบว่าในแต่ละสัปดาห์นั้นจะมีการพิจารณาเรื่องอะไร เพื่อที่จะได้เตรียมข้อมูลในการอภิปรายหรือการปฏิบัติงานได้อย่างถูกต้องนอกจากนี้ประชาชนทั่วไปยังได้ติดตามความเคลื่อนไหวของการประชุมสภาด้วย

### ผลกระทบทางลบ

หากดำเนินการผิดพลาด อาจเกิดผลกระทบต่อบุคคลต่างๆ เหล่านี้ได้ เช่น บรรจุระเบียบวาระเรื่องที่ต้องพิจารณาหรือเลื่อนขึ้นมาพิจารณาก่อนผิดพลาด ชื่อผู้เสนอญัตติผิด หรือเผยแพร่ข้อมูลการประชุมสภาที่ไม่ถูกต้องผ่านทางเว็บไซต์รัฐสภา อาจส่งผลให้ผู้ใช้บริการเอกสารระเบียบวาระหรือประชาชนทั่วไปที่สนใจเกิดความเข้าใจผิด และก่อให้เกิดความสับสนหรือเกิดข้อผิดพลาดในการพิจารณาของที่ประชุมสภาได้

งานประจำที่อาจจะส่งผลกระทบต่อสังคม	มาตรการป้องกันและแก้ไขผลกระทบที่อาจจะเกิดขึ้นหรือเกิดขึ้นต่อสังคม	ตัวชี้วัด	สถานที่ดำเนินการ	งบประมาณดำเนินการจัดการ	หน่วยงานรับผิดชอบ
การจัดทำระเบียบวาระ	<p>๑. ต้องตรวจสอบความถูกต้องของเอกสารที่หน่วยงานต่างๆ ส่งมาก่อนที่จะดำเนินการจัดส่งหรือเผยแพร่ต่อสาธารณะและผู้ที่เกี่ยวข้องต่อไป</p> <p>๒. ตรวจสอบการจัดทำระเบียบวาระโดยบรรจุเรื่องที่เสนอเข้ามาให้ถูกต้องตามลำดับการลงทะเลเป็นรับเรื่องของสำนักงานฯ และข้อบังคับการประชุมสภาฯ</p> <p>๓. ติดตามการประชุมสภาอย่างต่อเนื่อง เนื่องจากหากที่ประชุมสภามีมติเกี่ยวกับระเบียบวาระการประชุม เช่น การเลื่อนระเบียบวาระการประชุม การถอนญัตติ จะได้จัดทำระเบียบวาระในการประชุมครั้งต่อไปได้อย่างถูกต้องมีฉะนั้นจะมีผลในการพิจารณาของที่ประชุม</p>	มีกระบวนการตรวจสอบการจัดทำระเบียบวาระและบรรจุระเบียบวาระให้ถูกต้องตามข้อบังคับการประชุมสภาทุกครั้ง	สำนักงานเลขาธิการสภาผู้แทนราษฎร	งบประจำของสำนักงานเลขาธิการสภาผู้แทนราษฎร	สำนักการประชุม

## มาตรการจัดการผลกระทบที่อาจเกิดขึ้นต่อสังคมของสำนักงานเลขาธิการสภาผู้แทนราษฎร (ตามพันธกิจที่ ๕)

### การจัดทำระเบียบวาระ

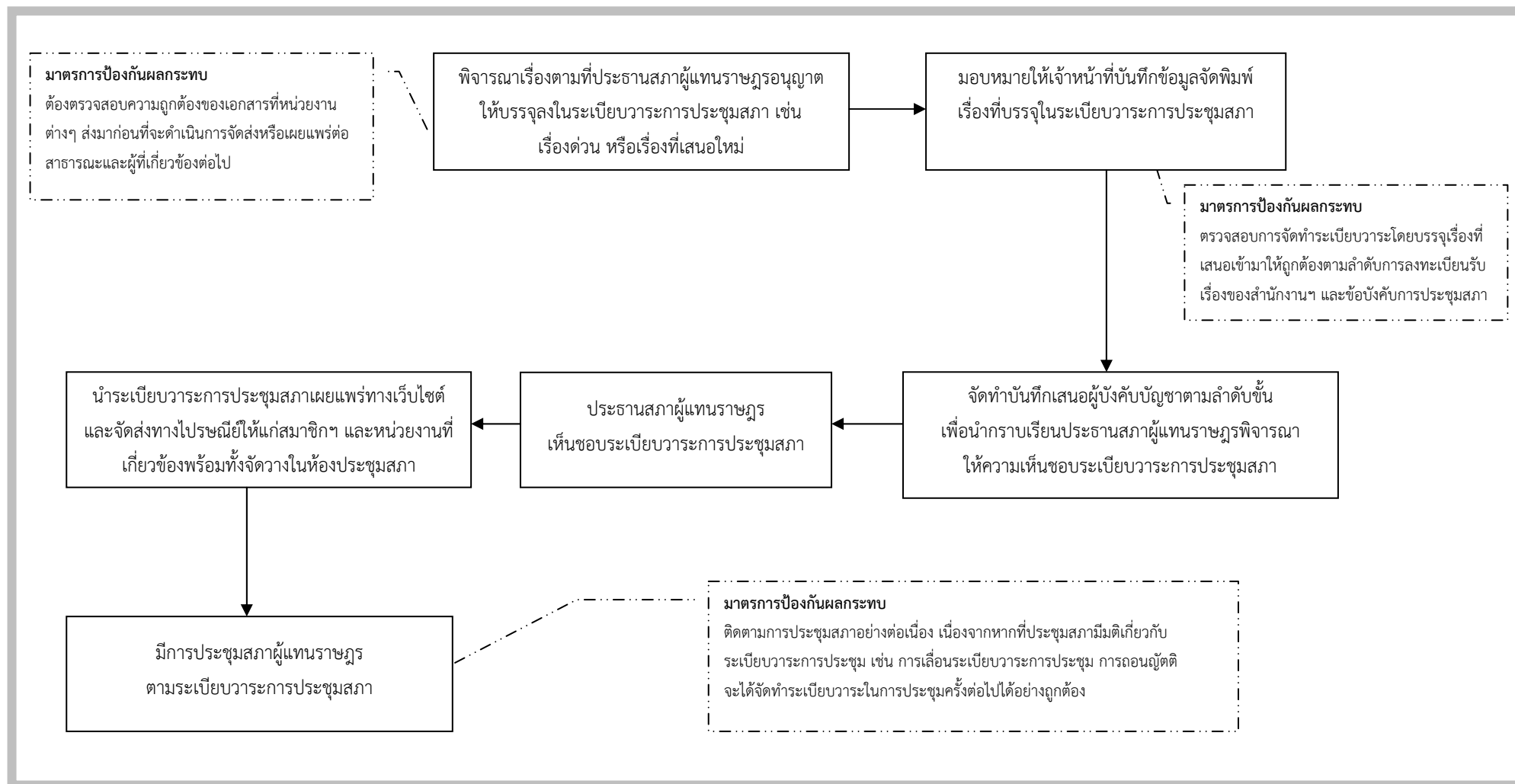



## การให้บริการข้อมูลข่าวสารของทางราชการตามพระราชบัญญัติข้อมูลข่าวสาร พ.ศ. ๒๕๔๐

### รายละเอียดของผลกระทบที่อาจเกิดขึ้นต่อสังคม

ด้วยอำนาจหน้าที่และพันธกิจหลักของสำนักรายงานการประชุมและชวเลข ซึ่งปฏิบัติงานด้านเลขานุการในที่ประชุม รับผิดชอบในการจดและจัดทำรายงานการประชุม บันทึกการประชุม บันทึกการออกเสียงลงคะแนนและใบประมวลผลการออกเสียงลงคะแนนของสมาชิก ทั้งในส่วนของการประชุมสภาผู้แทนราษฎรการประชุมร่วมกันของรัฐสภา สรุปเหตุการณ์สำคัญในที่ประชุมและสถิติที่สำคัญต่างๆ สำนักจึงมีเอกสารและข้อมูลที่อยู่ในความครอบครอง ดังนี้

- รายงานการประชุม
- บันทึกการประชุม
- บันทึกการประชุมและใบประมวลผลการออกเสียงลงคะแนน
- สรุปเหตุการณ์สำคัญในที่ประชุม
- สถิติเกี่ยวกับการประชุมต่างๆ

โดยในการจัดทำเอกสารดังกล่าวเป็นการจัดทำตามมติของที่ประชุมสภาเพื่อให้เป็นไปตามที่กำหนดไว้ในรัฐธรรมนูญและตามข้อบังคับฯ ซึ่งข้อมูลต่างๆ เหล่านี้เป็นเอกสารที่มีความสำคัญในการสนับสนุนงานของฝ่ายนิติบัญญัติ อีกทั้งยังเป็นประโยชน์ในการที่จะนำไปศึกษาค้นคว้าและอ้างอิงของสมาชิกสภาผู้แทนราษฎร สมาชิกรัฐสภา บุคคลในวงงานรัฐสภา หน่วยงานราชการ องค์กรอิสระตามรัฐธรรมนูญ นักศึกษา และประชาชนทั่วไป โดยที่ผ่านมาสำนักฯ ได้ดำเนินการให้บริการข้อมูลด้านการประชุมที่อยู่ในความครอบครองให้แก่ผู้รับบริการมาแล้วเป็นจำนวนมาก โดยยึดหลักการในการดำเนินงานที่โปร่งใสตรวจสอบได้ภายใต้หลักการ “เปิดเผยเป็นหลัก ปกปิดเป็นข้อยกเว้น” ซึ่งเป็นหน้าที่ของหน่วยงานราชการที่จะต้องเปิดเผยข้อมูลข่าวสารและให้ประชาชนรับรู้และเข้าถึงข้อมูลข่าวสารของทางราชการ อันเป็นสิทธิขั้นพื้นฐานตามรัฐธรรมนูญ และพระราชบัญญัติข้อมูลข่าวสารของทางราชการ ซึ่งในการปฏิบัติงานของสำนักตามกรอบพันธกิจนี้อาจจะส่งผลกระทบต่อประชาชนที่เกี่ยวข้องได้ในกรณี ดังนี้

### ผลกระทบด้านบวก

๑. สำหรับหน่วยงานทั้งภาครัฐและเอกชน องค์กรตามรัฐธรรมนูญ นักศึกษา และประชาชนทั่วไป ที่ได้รับการสามารถนำข้อมูลไปใช้ประโยชน์ นำไปศึกษา ค้นคว้า และอ้างอิงทางกระบวนการนิติบัญญัติต่อไป

๒. สมาชิกสภาผู้แทนราษฎรและสมาชิกรัฐสภาสามารถนำข้อมูลไปศึกษา อ้างอิงและใช้เป็นแนวทางปฏิบัติหรือธรรมเนียมปฏิบัติในการทำหน้าที่ทางกระบวนการนิติบัญญัติ อันจะเป็นประโยชน์กับประเทศชาติและประชาชนต่อไป

๓. สนับสนุนการปฏิบัติหน้าที่ของประธานและรองประธานในที่ประชุมในการดำเนินงานด้านการประชุมของสภาให้เป็นไปด้วยความเรียบร้อย รวดเร็ว และถูกต้องตามบทบัญญัติของรัฐธรรมนูญและข้อบังคับการประชุม

### **ผลกระทบด้านลบ**

๑. กรณีที่พิจารณาเสนอความเห็นไม่อนุญาตให้รายงานข้อมูลการประชุมที่สภายังไม่ได้รับรองตามข้อบังคับฯ จะส่งผลกระทบและเกิดความเสียหายแก่ประชาชนหรือบุคคลที่มาขอรับบริการในการนำข้อมูลรายงานการประชุมนั้นไปศึกษา ค้นคว้ารายละเอียด เพื่อหาทางป้องกันหรือรักษาสิทธิผลประโยชน์ของตนหรือของชุมชน หรือดำเนินการฟ้องร้องเรียกค่าเสียหายจากหน่วยงานใดๆ ที่ไม่ปฏิบัติตามบทบัญญัติของรัฐธรรมนูญหรือกฎหมายที่รองรับสิทธิของประชาชน

๒. ประชาชนทั่วไปที่ไม่ได้รับทราบข้อมูลหรือไม่สามารถเข้าถึงข้อมูลเกี่ยวกับการประชุม เช่น รายงานการประชุมบันทึกการประชุม บันทึกการออกเสียงลงคะแนนหรือสถิติที่สำคัญต่างๆ ในกระบวนการตรากฎหมายของฝ่ายนิติบัญญัติในส่วนที่เป็นกฎหมายที่เกี่ยวข้องหรือส่งผลกระทบต่อประชาชนทางด้านสิ่งแวดล้อม ทรัพยากรและธรรมชาติ หรือด้านคุณภาพชีวิต หรือสุขภาพอนามัย ประชาชนหรือผู้มีส่วนได้เสียเหล่านั้นจะไม่สามารถเรียกร้องหรือป้องกันสิทธิ ผลประโยชน์ หรือดำเนินการคัดค้านการกระทำใดๆ ของรัฐได้ทันทั่วถึง

งานประจำที่อาจจะส่งผลกระทบต่อสังคม	มาตรการป้องกันและแก้ไขผลกระทบที่อาจจะเกิดขึ้นหรือเกิดขึ้นต่อสังคม	ตัวชี้วัด	สถานที่ดำเนินการ	งบประมาณ ดำเนินการจัดการ	หน่วยงานรับผิดชอบ
การให้บริการข้อมูลข่าวสารของทางราชการตามพระราชบัญญัติข้อมูลข่าวสาร พ.ศ. ๒๕๔๐	<p>๑. มีการพัฒนาบุคลากร โดยสนับสนุนและส่งเสริมให้เจ้าหน้าที่ผู้ปฏิบัติงานได้รับการฝึกอบรมเกี่ยวกับความรู้ด้านกฎหมายที่เกี่ยวข้อง เพื่อให้มีความรู้ ทักษะ ความเข้าใจและมีความเชี่ยวชาญทำให้การปฏิบัติงานเกิดประสิทธิภาพสูงสุด</p> <p>๒. มีขั้นตอนและกระบวนการในปฏิบัติงานที่รอบคอบและรัดกุม คือ มีการพิจารณาและกลั่นกรองการเสนอความเห็นผ่านทางผู้บังคับบัญชาตามลำดับชั้น ทำให้การปฏิบัติงานด้านการให้บริการข้อมูลเกิดประสิทธิภาพสูงสุด และเกิดความผิดพลาดน้อยที่สุด ทั้งนี้ในกรณีที่เรื่องนั้นๆ ยังไม่เคยมีแนวทางการปฏิบัติและเจ้าหน้าที่ผู้พิจารณาเสนอความเห็นเกิดข้อสงสัยในเรื่องของการตีความของกฎหมายก็จะเสนอเรื่องนั้นๆ นำเข้าคณะกรรมการบริหารข้อมูลข่าวสารของราชการในสำนักงานเลขาธิการสภาผู้แทนราษฎร เพื่อพิจารณาวินิจฉัยว่าข้อมูลข่าวสารเรื่องนั้นๆ ควรจะเปิดเผยได้หรือไม่ เพื่อเป็นบรรทัดฐานในการปฏิบัติงานของเจ้าหน้าที่ต่อไป</p> <p>๓. มีการจัดทำและพัฒนาระบบฐานข้อมูลการประชุมแบบครบวงจร เป็นการนำระบบสารสนเทศมาประยุกต์ใช้ในการปฏิบัติงาน โดยการนำรายงานการประชุม บันทึกการประชุม บันทึกการออกเสียงลงคะแนนและใบประมวลผลฯ ข้อมูลสรุปเหตุการณ์สำคัญในที่ประชุมและสถิติต่างๆ นำเข้าและจัดเก็บไว้ในฐานข้อมูลเดียวกัน โดยอาศัยเทคโนโลยีสารสนเทศมาพัฒนาในระบบการค้นหาข้อมูล ได้แก่ เทคโนโลยีการค้นหาแบบคำค้น (Search Engine) ซึ่งจะทำให้เจ้าหน้าที่ผู้ปฏิบัติงานด้านการให้บริการข้อมูล</p>	<p>๑. มีการพัฒนาเจ้าหน้าที่ผู้ปฏิบัติงานให้มีความรู้ด้านกฎหมายที่เกี่ยวข้องกับการให้บริการข้อมูลข่าวสารของทางราชการอย่างน้อย ๑ หลักสูตร/ปี</p> <p>๒. มีขั้นตอนและกระบวนการกลั่นกรองการเสนอความเห็นต่อผู้บังคับบัญชาที่ถูกต้อง รอบคอบ รัดกุมทุกครั้งที่มีผู้ร้องขอข้อมูลข่าวสารทางราชการของสำนักงานฯ</p>	สำนักงาน เลขาธิการสภา ผู้แทนราษฎร	งบประจำของ สำนักงาน เลขาธิการสภา ผู้แทนราษฎร	สำนักgrayงาน การ ประชุม และตัวเลข

งานประจำที่อาจจะส่งผลกระทบต่อสังคม	มาตรการป้องกันและแก้ไขผลกระทบที่อาจจะเกิดขึ้นหรือเกิดขึ้นต่อสังคม	ตัวชี้วัด	สถานที่ดำเนินการ	งบประมาณ ดำเนินการจัดการ	หน่วยงานรับผิดชอบ
	<p>ข่าวสารสามารถค้นหาข้อมูลได้อย่างสะดวก รวดเร็ว และทันต่อความต้องการของผู้รับบริการ</p> <p>๔. มีการนำเข้าสู่ข้อมูลด้านการประชุมย้อนหลังไปจนถึงปี พ.ศ. ๒๕๖๕ และดำเนินการเผยแพร่ข้อมูลดังกล่าวผ่านทางระบบสารสนเทศ เพื่อให้ประชาชนสามารถรับทราบข้อมูลขอตรวจดูและสืบค้นข้อมูลได้ด้วยตนเองผ่านทางเว็บไซต์ของรัฐสภา(<a href="http://www.parliament.go.th">www.parliament.go.th</a>)</p> <p>๕. มีการรณรงค์การประชาสัมพันธ์ในแบบเชิงรุก เพื่อให้ประชาชนทั่วไปสามารถรับทราบและเข้าถึงข้อมูลได้ และรับทราบถึงสิทธิขั้นพื้นฐานของประชาชนในการรับรู้ข้อมูลข่าวสารของทางราชการ โดยวิธีการต่างๆ ดังนี้</p> <ul style="list-style-type: none"> <li>- จัดทำและเผยแพร่แผ่นพับประชาสัมพันธ์อธิบายและแนะนำเกี่ยวกับการให้บริการข้อมูลของสำนักฯ ช่องทางและวิธีการในการขอรับข้อมูล</li> <li>- มีการประชาสัมพันธ์เกี่ยวกับการให้บริการข้อมูลด้านการประชุมของสำนักฯ ผ่านทางสถานีวิทยุกระจายเสียงรัฐสภาและบนเว็บไซต์ของรัฐสภา</li> <li>- เจ้าหน้าที่ไปเผยแพร่และประชาสัมพันธ์ข้อมูลต่อประชาชนด้วยตนเองในกรณีที่ยังต่างจังหวัดหรือส่วนภูมิภาคต่างๆ เพื่อจัดสัมมนาหรือจัดทำกิจกรรมทางสังคม</li> </ul>				

มาตรการจัดการผลกระทบที่อาจเกิดขึ้นต่อสังคมของสำนักงานเลขาธิการสภาผู้แทนราษฎร (ตามพันธกิจที่ ๕)  
ขั้นตอนการให้บริการข้อมูลข่าวสาร

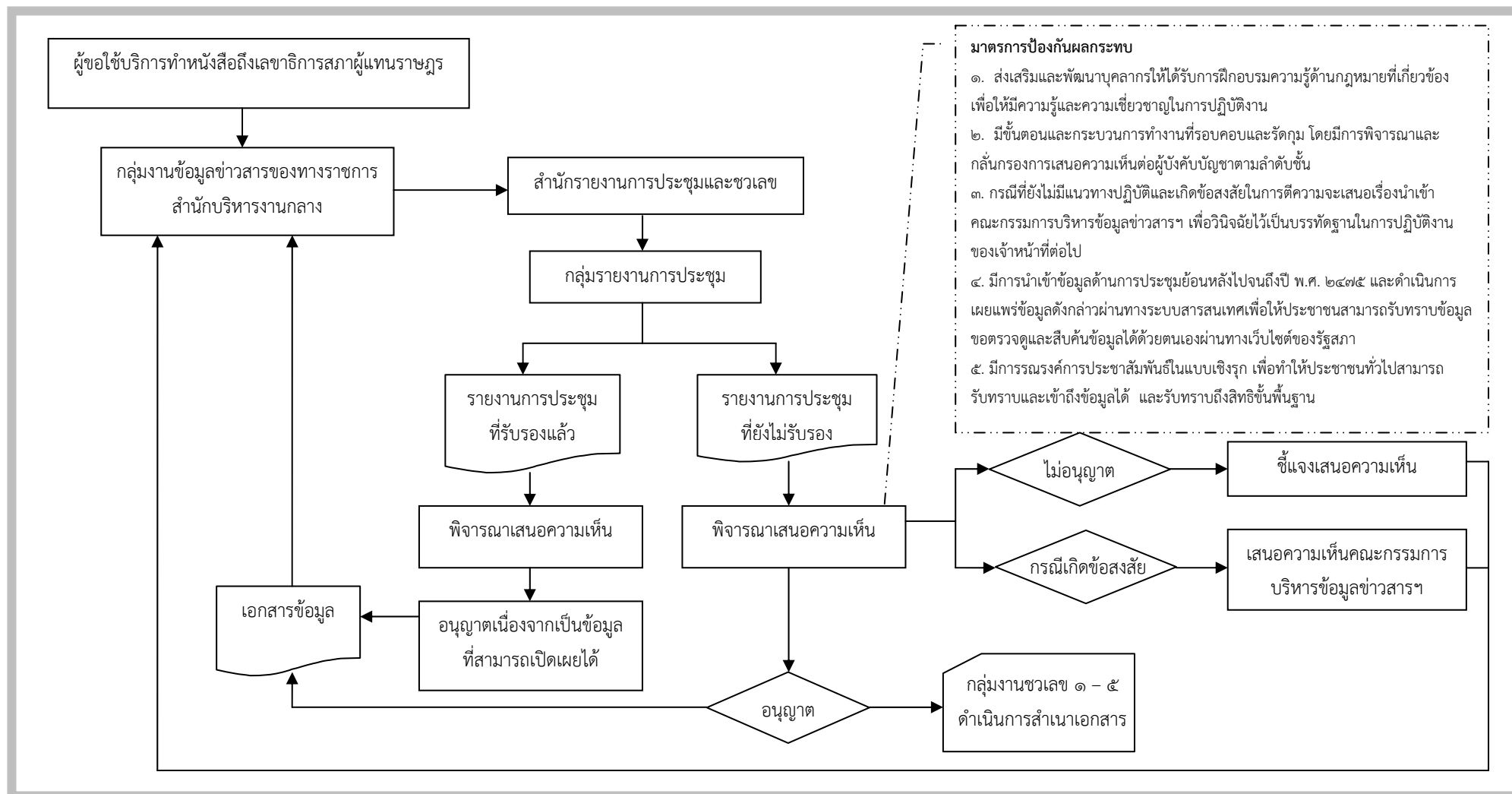

## พ ๕.๒ : งานด้านอาคาร สถานที่ ด้านการรักษาความปลอดภัย

### การจัดเก็บขยะมูลฝอยภายในบริเวณอาคารรัฐสภา

#### รายละเอียดของผลกระทบที่อาจเกิดขึ้นต่อสังคม

ด้วยพื้นที่ที่ใช้ในการจัดเก็บขยะมูลฝอยของบริเวณอาคารรัฐสภาตั้งอยู่บริเวณริมกำแพงด้านอาคาร สโมสรรัฐสภา ถนนราชวิถี จึงทำให้เกิดมลภาวะทางอากาศไปรบกวนต่อสำนักงานเลขาธิการวุฒิสภา และ ผู้สัญจรในบริเวณดังกล่าวได้

### การจัดการจราจรภายในบริเวณอาคารรัฐสภาในวันที่มีการประชุม

#### รายละเอียดของผลกระทบที่อาจเกิดขึ้นต่อสังคม

เนื่องจากในวันประชุมจะมียานพาหนะเข้า - ออกบริเวณอาคารรัฐสภาเป็นจำนวนมาก ซึ่งส่งผลให้การจราจรบริเวณรายรอบติดขัดได้

### การรักษาความปลอดภัยในกรณีมีกลุ่มเรียกร้องทางการเมือง

#### รายละเอียดของผลกระทบที่อาจเกิดขึ้นต่อสังคม

ในช่วงสมัยที่มีการประชุมฯ บริเวณอาคารรัฐสภามักจะตกเป็นเป้าหมายในการชุมนุมของกลุ่มต่างๆ เพื่อเรียกร้องทางการเมือง ซึ่งทำให้การสัญจรโดยเฉพาะในบริเวณด้านหน้าอาคารรัฐสภา และบริเวณรายรอบ เป็นไปด้วยความยากลำบากและอาจเกิดอันตรายแก่ประชาชนทั่วไปที่สัญจรในบริเวณดังกล่าวได้

งานประจำที่อาจจะส่งผลกระทบต่อสังคม	มาตรการป้องกันและแก้ไขผลกระทบที่อาจจะเกิดขึ้นหรือเกิดขึ้นต่อสังคม	ตัวชี้วัด	สถานที่ดำเนินการ	งบประมาณดำเนินการจัดการ	หน่วยงานรับผิดชอบ
การจัดเก็บขยะมูลฝอยภายในบริเวณอาคารรัฐสภา	เพื่อให้การจัดเก็บขยะมูลฝอยถูกสุขลักษณะและลดมลภาวะ สำนักรักษาความปลอดภัยจึงได้จัดทำโครงการก่อสร้างห้องเก็บขยะมูลฝอยขึ้น	๑. มีระบบการจัดการขยะมูลฝอยที่มีประสิทธิภาพ ๒. ไม่มีข้อร้องเรียนจากผู้ที่จะได้รับผลกระทบจากขยะมูลฝอย	บริเวณอาคารรัฐสภา	งบประจำของสำนักงานเลขาธิการสภาผู้แทนราษฎร	สำนักรักษาความปลอดภัย
การจัดการจราจรภายในบริเวณอาคารรัฐสภาในวันที่มีการประชุม	๑. จำกัดการเข้าของยานพาหนะเพื่อลดความหนาแน่นของการจราจรภายในบริเวณรัฐสภา โดยอนุญาตให้เฉพาะสมาชิกรัฐสภา คณะรัฐมนตรี และบุคคลในวงงานรัฐสภาที่ได้รับอนุญาตตามประกาศรัฐสภา  ๒. ดำเนินการจัดเข้าอาคารจอดรถของสวนสัตว์ดุสิตเพื่อลดการแออัดของที่จอดรถและสภาพการจราจร  ๓. ดำเนินการประสานกองบัญชาการตำรวจจราจร เพื่อจัดส่งเจ้าหน้าที่ตำรวจจราจรมาช่วยอำนวยความสะดวกด้านการจราจรบริเวณภายนอกรัฐสภา	๑. มีระบบการจัดการจราจรที่มีประสิทธิภาพ ๒. ข้อร้องเรียนจากผู้ที่จะได้รับผลกระทบจากปัญหาการจราจรลดลง	บริเวณอาคารรัฐสภา	งบประจำของสำนักงานเลขาธิการสภาผู้แทนราษฎร	สำนักรักษาความปลอดภัย

งานประจำที่อาจจะส่งผลกระทบต่อสังคม	มาตรการป้องกันและแก้ไขผลกระทบที่อาจจะเกิดขึ้นหรือเกิดขึ้นต่อสังคม	ตัวชี้วัด	สถานที่ดำเนินการ	งบประมาณดำเนินการจัดการ	หน่วยงานรับผิดชอบ
การรักษาความปลอดภัยในกรณีมีกลุ่มเรียกร้องทางการเมือง	<p>๑. ดำเนินการประสานหน่วยงานที่เกี่ยวข้อง เช่น กองบัญชาการตำรวจนครบาล เพื่อสนับสนุนการรักษาความปลอดภัยและอำนวยความสะดวกในบริเวณด้านหน้าอาคารรัฐสภา</p> <p>๒. ประสานงานหน่วยงานต่างๆ ทั้งภายในและภายนอกเพื่อปฏิบัติตามแผนฉุกเฉิน</p>	<p>๑. มีกระบวนการประสานงานกับหน่วยงานภายในและภายนอกอย่างเป็นระบบทุกครั้งที่มีกลุ่มเรียกร้องทางการเมือง</p> <p>๒. มีแผนการรักษาความปลอดภัยในกรณีฉุกเฉินทุกครั้งที่มีกลุ่มเรียกร้องทางการเมือง</p>	บริเวณอาคารรัฐสภา	งบประมาณของสำนักงานเลขาธิการสภาผู้แทนราษฎร	สำนักรักษาความปลอดภัย



มาตรการจัดการผลกระทบที่อาจเกิดขึ้นต่อสังคมของสำนักงานเลขาธิการสภาผู้แทนราษฎร (ตามพันธกิจที่ ๕)  
งานด้านอาคารสถานที่ ด้านการรักษาความปลอดภัย  
การจัดเก็บขยะมูลฝอยภายในบริเวณอาคารรัฐสภา

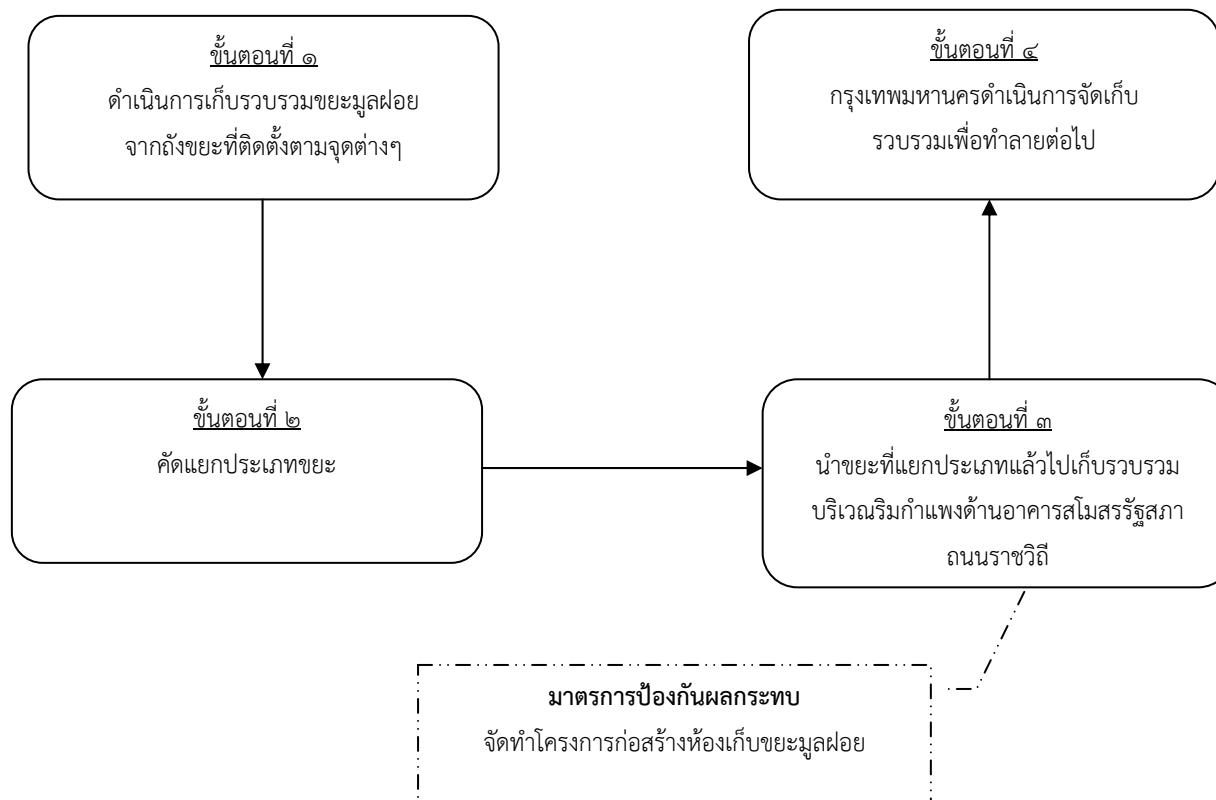

มาตรการจัดการผลกระทบที่อาจเกิดขึ้นต่อสังคมของสำนักงานเลขาธิการสภาผู้แทนราษฎร (ตามพันธกิจที่ ๕)

งานด้านอาคารสถานที่ ด้านการรักษาความปลอดภัย

การจัดการจราจรภายในบริเวณอาคารรัฐสภาในวันที่มีการประชุม

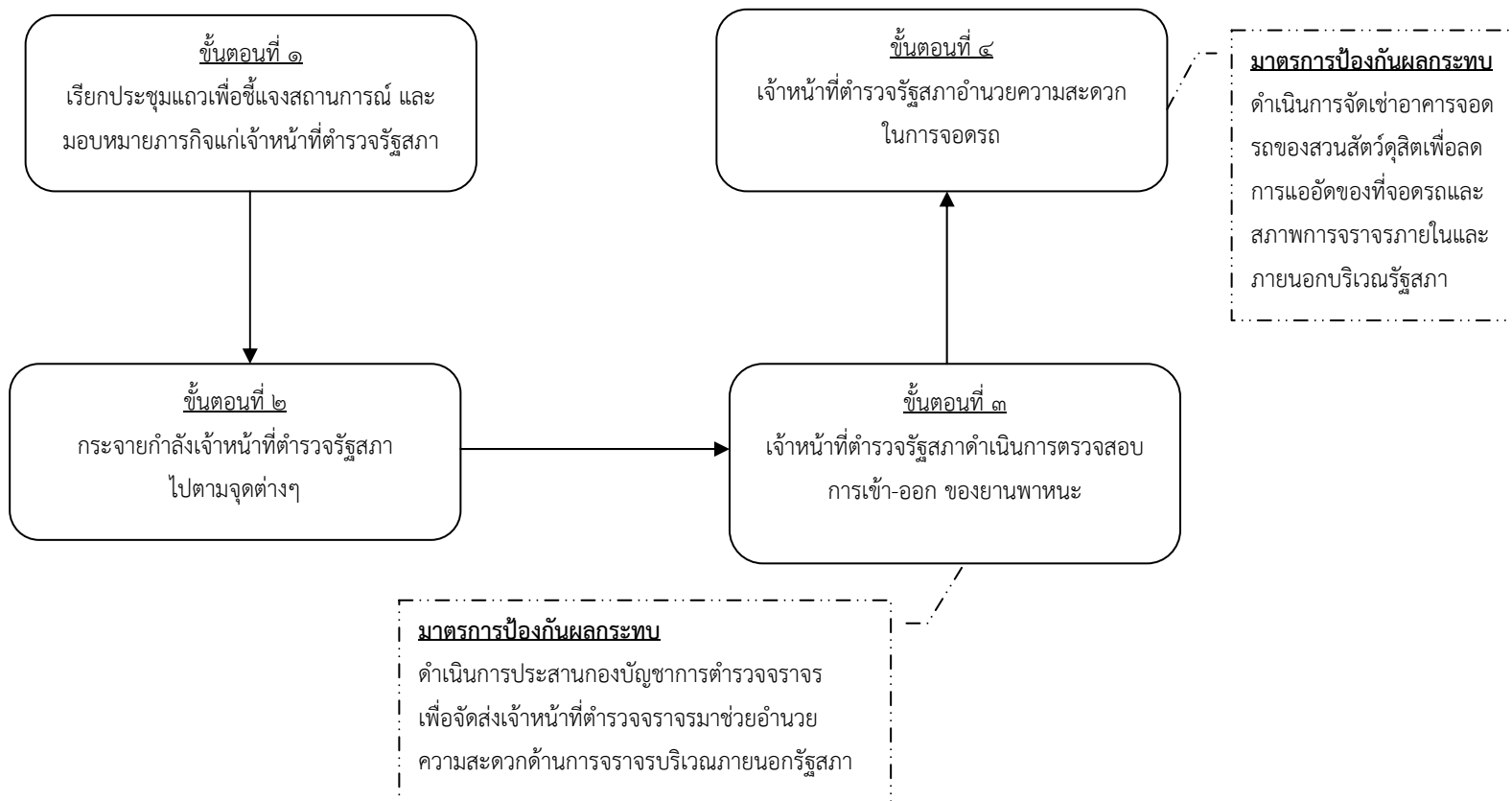

มาตรการจัดการผลกระทบที่อาจเกิดขึ้นต่อสังคมของสำนักงานเลขาธิการสภาผู้แทนราษฎร (ตามพันธกิจที่ ๕)  
 งานด้านอาคารสถานที่ ด้านการรักษาความปลอดภัย  
 การรักษาความปลอดภัยในกรณีมีกลุ่มเรียกร้องทางการเมือง

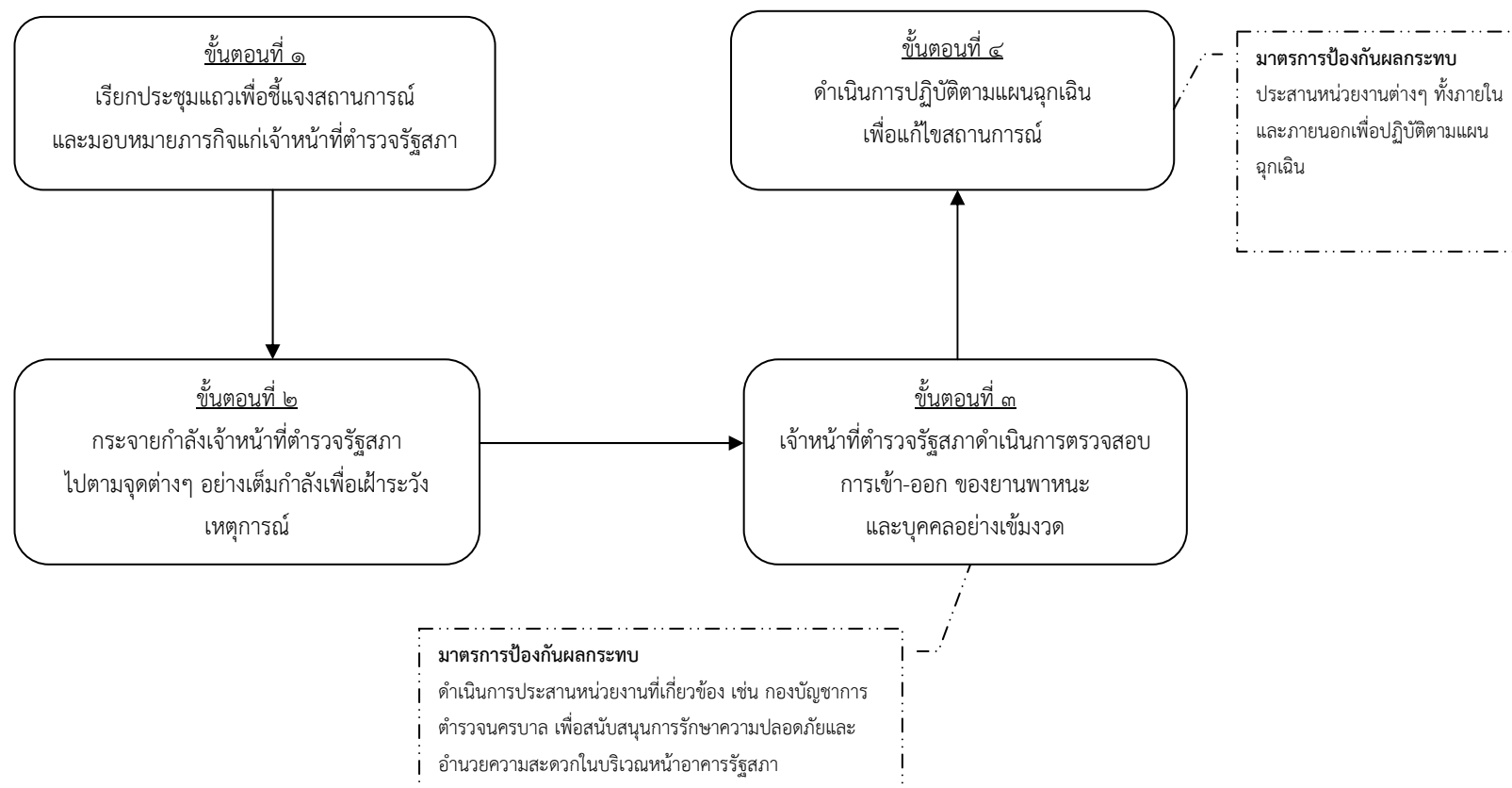

## ๕.๒ มาตรการป้องกันและแก้ไขผลกระทบจากการปฏิบัติงานตามยุทธศาสตร์ขององค์กร ประกอบด้วย ๖ ยุทธศาสตร์ ๑๒ โครงการ

**ยุทธศาสตร์ที่ ๑ : ยกระดับขีดความสามารถในการสนับสนุนกระบวนการนิติบัญญัติและการควบคุมการบริหารราชการแผ่นดินให้มีประสิทธิภาพ ประสิทธิผล และเป็นไปตามหลักการบริหารกิจการบ้านเมืองที่ดี**

- ย ๑.๑ : โครงการทบทวนแผนยุทธศาสตร์และแผนปฏิบัติราชการของสำนักงานเลขาธิการสภาผู้แทนราษฎร ประจำปีงบประมาณ พ.ศ. ๒๕๕๕-๒๕๕๖
- ย ๑.๒ : โครงการพัฒนาองค์กรตามแนวทางการบริหารกิจการบ้านเมืองที่ดี
- ย ๑.๓ : โครงการพัฒนาระบบการปฏิบัติงานด้านนิติบัญญัติและการควบคุมการบริหารราชการแผ่นดิน

**ยุทธศาสตร์ที่ ๒ : เสริมสร้างและพัฒนาระบบข้อมูลและเทคโนโลยีสารสนเทศมุ่งสู่การเป็นศูนย์ข้อมูลนิติบัญญัติ และรัฐสภาอิเล็กทรอนิกส์ (e-Parliament)**

- ย ๒.๑ : โครงการพัฒนาบริหารห้องสมุดดิจิทัล (Digital Library)
- ย ๒.๒ : โครงการพัฒนาและบูรณาการการเพิ่มประสิทธิภาพระบบการสนับสนุนการจัดทำรายงานการประชุม

**ยุทธศาสตร์ที่ ๓ : เพิ่มศักยภาพงานรัฐสภาต่างประเทศตามมาตรฐานสากล**

- ย ๓.๑ : โครงการบูรณาการข้อมูลต่างประเทศ

**ยุทธศาสตร์ที่ ๔ : เสริมสร้างองค์ความรู้ประชาธิปไตย และผลักดันให้ประชาชนเข้ามามีส่วนร่วมทางการเมือง**

- ย ๔.๑ : โครงการจัดตั้งศูนย์เผยแพร่ประชาธิปไตยของรัฐสภาในระดับภูมิภาค
- ย ๔.๒ : โครงการดำเนินงานของสถานีวิทยุกระจายเสียงและวิทยุโทรทัศน์รัฐสภา
- ย ๔.๓ : โครงการเสริมสร้างและพัฒนาเครือข่ายประชาธิปไตยของรัฐสภาทั่วทุกภูมิภาค
- ย ๔.๔ : โครงการเสริมสร้างความรู้ความเข้าใจเกี่ยวกับการเข้าชื่อเสนอกฎหมาย

**ยุทธศาสตร์ที่ ๕ : พัฒนาระบบบริหารทรัพยากรบุคคลและสมรรถนะของบุคลากรเพื่อเพิ่มขีดความสามารถในการปฏิบัติงานควบคู่กับคุณธรรมและจริยธรรม**

- ย ๕.๑ : โครงการพัฒนาบุคลากรของสำนักงานเลขาธิการสภาผู้แทนราษฎร

ยุทธศาสตร์ที่ ๖ : พัฒนางานด้านอาคารสถานที่ ด้านการรักษาความปลอดภัย และสนับสนุนการ  
ดำเนินงานก่อสร้างอาคารรัฐสภาแห่งใหม่ให้มีความสวยงาม สัมกับการเป็นสถาบัน  
นิติบัญญัติแห่งชาติ

ย ๖.๑ : โครงการก่อสร้างอาคารรัฐสภาแห่งใหม่

มาตรการป้องกันและแก้ไขผลกระทบที่อาจเกิดขึ้นต่อสังคมจากการปฏิบัติงานตาม  
ยุทธศาสตร์ที่ ๑ : ยกระดับขีดความสามารถในการสนับสนุนกระบวนการนิติบัญญัติและการควบคุมการ  
บริหารราชการแผ่นดินให้มีประสิทธิภาพ ประสิทธิผล และเป็นไปตามหลักการบริหารกิจการบ้านเมืองที่ดี

---

**ย ๑.๑ : โครงการทบทวนแผนยุทธศาสตร์และแผนปฏิบัติราชการของ  
สำนักงานเลขาธิการสภาผู้แทนราษฎร ประจำปีงบประมาณ พ.ศ. ๒๕๕๕ – ๒๕๕๖**

**รายละเอียดผลกระทบที่อาจเกิดขึ้นต่อสังคม**

การทบทวนและปรับแผนยุทธศาสตร์และแผนปฏิบัติราชการของสำนักงานเลขาธิการสภาผู้แทนราษฎร  
พ.ศ. ๒๕๕๕ อาจส่งผลกระทบต่อสังคม ดังนี้

**ผลกระทบด้านลบ**

หากหน่วยงานไม่มีการดำเนินการทบทวนแผนยุทธศาสตร์และแผนปฏิบัติราชการตามหลักการบริหาร  
กิจการบ้านเมืองที่ดี และสอดคล้องกับเกณฑ์การพัฒนาคุณภาพการบริหารจัดการภาครัฐ (PMQA) และ  
คำรับรองการปฏิบัติราชการฯ แล้วสำนักงานเลขาธิการสภาผู้แทนราษฎรจะไม่สามารถขับเคลื่อนยุทธศาสตร์  
ให้ไปสู่ความสำเร็จและไม่สามารถสนับสนุนภารกิจของฝ่ายนิติบัญญัติได้อย่างมีประสิทธิภาพ

งาน/โครงการที่อาจจะส่งผลกระทบต่อสังคม	มาตรการป้องกันและแก้ไขผลกระทบ ที่อาจจะเกิดขึ้นหรือเกิดขึ้นต่อสังคม	ตัวชี้วัด	สถานที่ดำเนินการ	งบประมาณ ดำเนินการจัดการ	หน่วยงาน รับผิดชอบ
โครงการทบทวนแผนยุทธศาสตร์ และแผนปฏิบัติการของ สำนักงานเลขาธิการสภาผู้แทนราษฎร ประจำปีงบประมาณ พ.ศ. ๒๕๕๕ – ๒๕๕๖	<u>มาตรการป้องกันและแก้ไขผลกระทบ มีดังนี้</u>  กำหนดให้คณะผู้บริหาร ผู้ปฏิบัติงาน ผู้รับบริการ ผู้มีส่วนได้ส่วนเสีย ตลอดจนผู้มีส่วนเกี่ยวข้องต้องมีส่วนร่วมในกระบวนการวางแผน ยุทธศาสตร์ วิเคราะห์ เสนอความเห็น ทิศทาง และเป้าหมายขององค์กรให้เกิดความชัดเจนเพื่อขับเคลื่อนยุทธศาสตร์ให้ไปสู่ความสำเร็จ	มีการรับฟังความคิดเห็น ข้อเสนอแนะ และเวทีการมีส่วนร่วมของคณะผู้บริหาร ผู้ปฏิบัติงานทุกระดับ ผู้รับบริการ ผู้มีส่วนได้ส่วนเสีย ตลอดจนผู้มีส่วนเกี่ยวข้องทุกครั้ง ที่มีการจัดทำแผนยุทธศาสตร์และ การขับเคลื่อนแผนยุทธศาสตร์ไปปฏิบัติ	สำนักงานเลขาธิการ สภาผู้แทนราษฎร	งบประมาณของ สำนักงานเลขาธิการ สภาผู้แทนราษฎร	สำนักนโยบายและแผน

## ย ๑.๒ : โครงการพัฒนาองค์กรตามแนวทางการบริหารกิจการบ้านเมืองที่ดี

### รายละเอียดผลกระทบที่อาจเกิดขึ้นต่อสังคม

การส่งเสริมการบริหารจัดการตามแนวทางการบริหารกิจการบ้านเมืองที่ดีเพื่อให้สำนักงานฯ มีการปฏิบัติงานตามที่กำหนดไว้ในพระราชกฤษฎีกาว่าด้วยหลักเกณฑ์และวิธีการบริหารกิจการบ้านเมืองที่ดี พ.ศ. ๒๕๔๖ โดยถือหลักในการบริหารราชการตามอำนาจหน้าที่และภารกิจอันสำคัญ ในการสนับสนุนงานฝ่ายนิติบัญญัติ เพื่อให้เกิดประโยชน์สุขของประชาชน อย่างมีประสิทธิภาพและประสิทธิผล

### ผลกระทบด้านลบ

หากหน่วยงานไม่มีการดำเนินการตามหลักการบริหารกิจการบ้านเมืองที่ดีแล้ว สำนักงานเลขาธิการสภาผู้แทนราษฎร จะไม่สามารถสนับสนุนภารกิจของฝ่ายนิติบัญญัติได้อย่างมีประสิทธิภาพ



งาน/โครงการที่อาจจะส่งผลกระทบต่อสังคม	มาตรการป้องกันและแก้ไขผลกระทบ ที่อาจจะเกิดขึ้นหรือเกิดขึ้นต่อสังคม	ตัวชี้วัด	สถานที่ดำเนินการ	งบประมาณ ดำเนินการจัดการ	หน่วยงาน รับผิดชอบ
โครงการพัฒนาองค์กรตาม แนวทางการบริหารกิจการ บ้านเมืองที่ดี	<p>๑. จัดกิจกรรมส่งเสริมการบริหารจัดการตาม แนวทางการบริหารกิจการบ้านเมืองที่ดี และจัด กิจกรรมสนับสนุนการดำเนินงานตามคำรับรอง การปฏิบัติราชการประจำปีงบประมาณ พ.ศ. ๒๕๕๕</p> <p>๒. สำนักงานเลขาธิการสภาผู้แทนราษฎร มีระบบการบริหารจัดการและการปฏิบัติราชการ ตามแนวทางการบริหารกิจการบ้านเมืองที่ดี</p>	๑. มีการจัดกิจกรรมส่งเสริมการบริหาร จัดการตามแนวทางการบริหารกิจการ บ้านเมืองที่ดี บรรลุตามเป้าหมายทุก กิจกรรมในปีงบประมาณ พ.ศ. ๒๕๕๕	สำนักงานเลขาธิการ สภาผู้แทนราษฎร	งบประมาณ สำนักงานเลขาธิการ สภาผู้แทนราษฎร	สำนักนโยบายและแผน ร่วมกับ ผู้รับผิดชอบ ตัวชี้วัดตามโครงการ

มาตรการป้องกันและแก้ไขผลกระทบที่อาจเกิดขึ้นต่อสังคมจากการปฏิบัติงานตาม  
ยุทธศาสตร์ที่ ๒ : เสริมสร้างและพัฒนาระบบข้อมูลและเทคโนโลยีสารสนเทศมุ่งสู่การเป็น  
ศูนย์ข้อมูลนิติบัญญัติ และรัฐสภาอิเล็กทรอนิกส์ (e-Parliament)

---

ย ๒.๑ : โครงการพัฒนาบริหารห้องสมุดดิจิทัล (Digital Library)

รายละเอียดผลกระทบที่อาจเกิดขึ้นต่อสังคม

โครงการพัฒนาบริการห้องสมุดดิจิทัล เป็นบริการที่อำนวยความสะดวกให้สามารถใช้บริการสารสนเทศดิจิทัลผ่านเครือข่ายอินเทอร์เน็ตได้ทุกที่ทุกเวลา ด้วยปริมาณของทรัพยากรสารสนเทศจำนวนมาก และหลากหลายประเภท จึงส่งผลต่อผู้ใช้บริการที่จะเพิ่มมากขึ้น ทำให้เกิดการใช้งานสารสนเทศดิจิทัลผ่านเครือข่าย (Network) ที่มากขึ้น จึงส่งผลกระทบต่อผู้ใช้บริการ ทำให้ไม่ได้รับความสะดวกในการใช้บริการ เกิดความล่าช้าในการเข้าถึง (Access) สารสนเทศดิจิทัลแต่ละรายการ

งานโครงการที่อาจจะส่งผลกระทบต่อสังคม	มาตรการป้องกันและแก้ไขผลกระทบที่อาจจะเกิดขึ้นหรือเกิดขึ้นต่อสังคม	ตัวชี้วัด	สถานที่ดำเนินการ	งบประมาณ ดำเนินการจัดการ	หน่วยงาน รับผิดชอบ
โครงการพัฒนาบริการห้องสมุดดิจิทัล (Digital Library)	<p>มาตรการจัดการผลกระทบที่อาจจะเกิดขึ้นต่อสังคมมี ดังนี้</p> <p>ใช้เทคนิคในการลดขนาดไฟล์สารสนเทศดิจิทัลก่อนการจัดเก็บในระบบงานฐานข้อมูลเพื่อให้บริการ เพื่อให้ลดระยะเวลาแสดงผล การสืบค้น และเรียกใช้งานสารสนเทศให้สั้นลง ทำให้เกิดการแบ่งปันกันใช้สารสนเทศได้อย่างทั่วถึง ทั้งในลักษณะของตัวสารสนเทศเอง และผู้ใช้บริการ</p>	<p>ผู้ใช้บริการได้รับความสะดวกในการใช้บริการสารสนเทศดิจิทัลแต่ละรายการได้อย่างรวดเร็ว</p>	<p>สำนักงานเลขาธิการสภาผู้แทนราษฎร</p>	<p>งบประมาณ สำนักงานเลขาธิการสภาผู้แทนราษฎร</p>	<p>สำนักวิชาการ</p>

## ย ๒.๒ : โครงการพัฒนาและบูรณาการเพิ่มประสิทธิภาพระบบสนับสนุน การจัดทำรายงานการประชุม

### รายละเอียดผลกระทบที่อาจเกิดขึ้นต่อสังคม

ตามที่สำนักกรายงานการประชุมและชวเลข ได้นำระบบจัดรายงานการประชุมสภาด้วยระบบเชื่อมโยงเครือข่ายผ่านสื่ออิเล็กทรอนิกส์ เพื่อสนับสนุนการปฏิบัติงานการจัดรายงานการประชุมสภาผู้แทนราษฎร การประชุมร่วมกันของรัฐสภา แต่เนื่องจากระบบจัดรายงานการประชุมสภาดังกล่าวได้มีการใช้งานมาตั้งแต่ ปี ๒๕๔๘ จนถึงปัจจุบัน ทำให้ทราบถึงปัญหาและอุปสรรคในระหว่างการใช้งาน ตลอดจนรูปแบบของระบบ ยังไม่ครอบคลุมครบถ้วน รวมทั้งเครื่องคอมพิวเตอร์และอุปกรณ์ที่ใช้งานร่วมกันเริ่มล้าสมัย มีการเสื่อมประสิทธิภาพเนื่องจากใช้งานมานานและการเปลี่ยนแปลงทางเทคโนโลยีที่รวดเร็ว รวมถึงปริมาณงานและความต้องการของผู้รับบริการที่เพิ่มขึ้นจึงเห็นสมควรและมีความจำเป็นอย่างยิ่งที่ต้องให้มีการดำเนินการตามโครงการพัฒนาและบูรณาการเพิ่มประสิทธิภาพระบบสนับสนุนการจัดทำรายงานการประชุม เพื่อให้ระบบสามารถทำงานได้อย่างสมบูรณ์ ต่อเนื่อง มีประสิทธิภาพและประสิทธิผลอย่างยิ่ง ซึ่งในการปฏิบัติงานของสำนักในโครงการนี้อาจจะส่งผลกระทบต่อสมาชิกรัฐสภา หน่วยงานหรือประชาชนที่เกี่ยวข้องได้ในกรณี ดังนี้

๑. ระบบไม่สามารถทำงานได้ ทำให้ไม่สามารถจัดทำรายงานการประชุมได้ทันตามความต้องการของสมาชิกรัฐสภา หน่วยงานที่เกี่ยวข้องและประชาชนที่ต้องการข้อมูลรายงานการประชุม

งาน/โครงการที่อาจจะส่งผลกระทบต่อสังคม	มาตรการป้องกันและแก้ไขผลกระทบที่อาจจะเกิดขึ้นหรือเกิดขึ้นต่อสังคม	ตัวชี้วัด	สถานที่ดำเนินการ	งบประมาณ ดำเนินการจัดการ	หน่วยงาน รับผิดชอบ
โครงการพัฒนาและบูรณาการเพิ่มประสิทธิภาพระบบสนับสนุนการจัดทำรายงานการประชุม	<p>มาตรการป้องกันและแก้ไขผลกระทบที่อาจจะเกิดขึ้นต่อสังคมมี ดังนี้</p> <p>๑. มีการพัฒนาบุคลากร โดยสนับสนุนและส่งเสริมให้เจ้าหน้าที่ผู้ปฏิบัติงานได้รับการฝึกอบรมเกี่ยวกับการดูแลระบบให้มีความชำนาญ เพื่อให้การปฏิบัติงานเกิดประสิทธิภาพสูงสุด</p> <p>๒. ถอดรายงานการประชุมจากตัวเลขที่เจ้าหน้าที่ได้ทำการจดไว้</p> <p>๓. บันทึกเสียงด้วย Mp3 เพื่อสำรองข้อมูลรายงานการประชุม</p> <p>๔. ใช้ไฟล์เสียงจากสำนักประชาสัมพันธ์ กลุ่มงานโสต</p>	ผลของการดำเนินงานตามโครงการบรรลุตามวัตถุประสงค์ที่กำหนดไว้	สำนักงานเลขาธิการ สภาผู้แทนราษฎร	งบประมาณ สำนักงานเลขาธิการ สภาผู้แทนราษฎร	สำนักgrayงานการ ประชุมและขวเลข

มาตรการป้องกันและแก้ไขผลกระทบที่อาจเกิดขึ้นต่อสังคมจากการปฏิบัติงานตาม

ยุทธศาสตร์ที่ ๓ : เพิ่มศักยภาพงานรัฐสภาต่างประเทศตามมาตรฐานสากล

---

### ย ๓.๑ : โครงการบูรณาการข้อมูลต่างประเทศ

#### รายละเอียดผลกระทบที่อาจเกิดขึ้นต่อสังคม

การบูรณาการข้อมูลต่างประเทศ เพื่อให้เป็นฐานข้อมูลกลางเชื่อมโยงกับศูนย์ข้อมูลนิติบัญญัติ โดยมีกลุ่มเป้าหมายซึ่งประกอบด้วย สมาชิกรัฐสภา บุคลากรของสำนักงานเลขาธิการสภาผู้แทนราษฎรและสำนักงานเลขาธิการวุฒิสภา รวมถึงประชาชนทั่วไปสามารถเข้าถึงข้อมูลที่เผยแพร่ในระดับพื้นฐานได้โดยเป็นข้อมูลเกี่ยวกับการประชุมรัฐสภาระหว่างประเทศความเป็นเจ้าภาพจัดการประชุมรัฐสภาระหว่างประเทศของรัฐสภาไทย ความสัมพันธ์ระหว่างประเทศทั้งพหุภาคีและทวิภาคีการปฏิบัติหน้าที่การแปลและล่าม หรือสนับสนุนข้อมูลเพื่อใช้เป็นเอกสารประกอบการพิจารณาในการประชุมของสมาชิกรัฐสภา

งาน/โครงการที่อาจจะ ส่งผลกระทบต่อสังคม	มาตรการป้องกันและแก้ไขผลกระทบ ที่อาจจะเกิดขึ้นหรือเกิดขึ้นต่อสังคม	ตัวชี้วัด	สถานที่ดำเนินการ	งบประมาณ ดำเนินการจัดการ	หน่วยงาน รับผิดชอบ
โครงการบูรณาการข้อมูล ด้านต่างประเทศ	<p>มาตรการป้องกันและแก้ไขผลกระทบมี ดังนี้</p> <p>มีการแต่งตั้งคณะกรรมการพัฒนาการจัดทำระบบ ฐานข้อมูลด้านต่างประเทศ พ.ศ. ๒๕๕๔ - ๒๕๕๖ และคณะอนุกรรมการสนับสนุนอีก ๓ คณะ ได้แก่</p> <p>๑. คณะอนุกรรมการยกร่างแผนและรายละเอียด การจัดทำข้อมูลด้านต่างประเทศเชิงบูรณาการ</p> <p>๒. คณะอนุกรรมการรวบรวมจัดทำหมวดหมู่และ โครงสร้างข้อมูลด้านต่างประเทศ</p> <p>๓. คณะอนุกรรมการนำเข้าข้อมูลด้านต่างประเทศ และติดตามการประเมินผลโดยคณะอนุกรรมการแต่ ละฝ่ายทำหน้าที่ในการพิจารณา กลั่นกรองและ ตรวจสอบข้อมูลก่อนที่จะมีการนำเข้าในฐานข้อมูล ด้านต่างประเทศเพื่อเผยแพร่ต่อสาธารณะ</p>	ผลของการดำเนินงานตามโครงการบรรลุ ตามวัตถุประสงค์ที่กำหนดไว้	สำนักงานเลขาธิการ สภาผู้แทนราษฎร	งบประมาณ สำนักงานเลขาธิการ สภาผู้แทนราษฎร	สำนักความสัมพันธ์ ระหว่างประเทศ สำนักองค์การรัฐสภา ระหว่างประเทศ สำนักภาษาต่างประเทศ สำนักสารสนเทศ สำนักนโยบายและแผน

มาตรการป้องกันและแก้ไขผลกระทบที่อาจเกิดขึ้นต่อสังคมจากการปฏิบัติงานตาม  
ยุทธศาสตร์ที่ ๔ : เสริมสร้างองค์ความรู้ประชาธิปไตย และผลักดันให้ประชาชนเข้ามามีส่วนร่วมทางการเมือง

---

#### ย ๔.๑ : โครงการจัดตั้งศูนย์เผยแพร่ประชาธิปไตยของรัฐสภาในระดับภูมิภาค

##### รายละเอียดผลกระทบที่อาจเกิดขึ้นต่อสังคม

##### ผลกระทบทางบวก

๑. ประชาชนในภูมิภาคต่างๆ ได้รับความรู้ความเข้าใจในการเสริมสร้างองค์ความรู้ด้านการเมือง การปกครองระบอบประชาธิปไตยในระบอบรัฐสภาอันมีพระมหากษัตริย์ทรงเป็นประมุขเพิ่มมากขึ้น ทำให้เกิดทัศนคติที่ดีต่อการเมือง และเข้ามามีส่วนร่วมทางการเมืองได้อย่างถูกต้อง
๒. สามารถนำองค์ความรู้ที่ได้รับไปขยายผลสร้างเครือข่ายในพื้นที่ได้อย่างถูกต้อง
๓. เสริมสร้างภาพลักษณ์ที่ดีในการเป็นองค์กรที่เป็นผู้นำในการเผยแพร่ความรู้ด้านการเมือง การปกครองต่อสาธารณชนโดยเปิดโอกาสให้ประชาชนสามารถแจ้งปัญหาในพื้นที่โดยตรงกับสมาชิกสภาผู้แทนราษฎรผ่านทางศูนย์เพื่อให้สมาชิกฯ สามารถนำปัญหา และข้อคิดเห็น ข้อเสนอแนะไปสู่กระบวนการแก้ไขอย่างเป็นรูปธรรม



งาน/โครงการที่อาจจะส่งผลกระทบต่อสังคม	มาตรการป้องกันและแก้ไขผลกระทบที่อาจจะเกิดขึ้นหรือเกิดขึ้นต่อสังคม	ตัวชี้วัด	สถานที่ดำเนินการ	งบประมาณ ดำเนินการจัดการ	หน่วยงาน รับผิดชอบ
โครงการจัดตั้งศูนย์เผยแพร่ประชาธิปไตยของรัฐสภาในระดับภูมิภาค	<p>มาตรการป้องกันและแก้ไขผลกระทบที่อาจจะเกิดขึ้นต่อสังคมมีดังนี้</p> <p>๑. ข้อมูลความรู้ต่าง ๆ ที่จะนำเผยแพร่ นั้น จะผ่านกระบวนการตรวจสอบความถูกต้องของเนื้อหาสาระทางวิชาการเพื่อให้ข้อมูลที่ต้องการเผยแพร่มีความชัดเจนและถูกต้อง</p> <p>๒. เสริมสร้างความรู้ความเข้าใจเกี่ยวกับบทบาทการเป็นวิทยากรให้กับบุคลากรขององค์กรโดยทั่วกันและสามารถถ่ายทอดและเผยแพร่ให้กับบุคคลภายนอกได้อย่างถูกต้องและเป็นไปในทิศทางเดียวกัน</p>	ผลของการดำเนินงานตามโครงการบรรลุตามวัตถุประสงค์ที่กำหนดไว้	สำนักงานเลขาธิการ สภาผู้แทนราษฎร	งบประมาณ สำนักงานเลขาธิการ สภาผู้แทนราษฎร	สำนักประชาสัมพันธ์

ย ๔.๒. : โครงการดำเนินงานของสถานีวิทยุกระจายเสียงและวิทยุโทรทัศน์รัฐสภา  
โครงการสัมมนาผู้ฟังวิทยุรัฐสภาเครือข่ายภูมิภาค

**รายละเอียดผลกระทบที่อาจเกิดขึ้นต่อสังคม**

**ผลกระทบทางลบ**

กิจกรรมการสัมมนาในส่วนของการอภิปรายหากประเด็นเนื้อหาหรือองค์ความรู้ที่นำเสนอมีความผิดพลาดเกิดขึ้นจะทำให้ผู้รับฟังเกิดความเข้าใจคลาดเคลื่อน เป็นผลให้เกิดอคติต่อบุคคลหรือองค์กร ซึ่งจะเป็นสาเหตุให้กลุ่มผู้ฟังเป้าหมายหรือประชาชนขาดความเชื่อถือต่อองค์กรและไม่ให้ความร่วมมือหรือสนับสนุนกิจกรรมและนโยบายขององค์กร

**ผลกระทบทางบวก**

ประเด็นเนื้อหาหรือองค์ความรู้ที่นำมาเสนอในการอภิปรายมีความถูกต้องสมบูรณ์และเป็นกลาง ตลอดจนมีการอ้างอิงแหล่งข้อมูลทางวิชาการที่ชัดเจน ทำให้ผู้เข้าร่วมสัมมนาเกิดความเข้าใจและมีส่วนร่วมในการแสดงความคิดเห็นในทิศทางที่ถูกต้อง ส่งผลกระทบต่อการเสริมสร้างภาพลักษณ์ที่ดีต่อสถาบันนิติบัญญัติ และเป็นการมีส่วนร่วมของประชาชนในการสนับสนุนกิจกรรมขององค์กรที่ต้องดำเนินการ ตลอดจนเป็นการปลุกดันและสนับสนุนให้ประชาชนมีส่วนร่วมทางการเมือง

งาน/โครงการที่อาจจะส่งผลกระทบต่อสังคม	มาตรการป้องกันและแก้ไขผลกระทบที่อาจจะเกิดขึ้นหรือเกิดขึ้นต่อสังคม	ตัวชี้วัด	สถานที่ดำเนินการ	งบประมาณ ดำเนินการจัดการ	หน่วยงาน รับผิดชอบ
<p>โครงการดำเนินงานของสถานีวิทยุกระจายเสียงและวิทยุโทรทัศน์รัฐสภา</p> <p>- โครงการสัมมนาผู้ฟังวิทยุรัฐสภาเครือข่ายภูมิภาค</p>	<p>การพัฒนาบุคลากรให้มีศักยภาพและประสิทธิภาพในการนำเสนอประเด็นเนื้อหาหรือองค์ความรู้ที่นำมาอภิปรายให้กับผู้ฟังวิทยุรัฐสภาเครือข่ายภูมิภาคที่เข้าร่วมการสัมมนา โดยบุคลากรที่รับผิดชอบต้องตระหนักถึงเป้าหมายในการปฏิบัติงานเพื่อองค์กร และที่สำคัญต้องตระหนักถึงบทบาทหน้าที่ในการแสดงความรับผิดชอบต่อสังคมด้วยการนำเสนอข้อเท็จจริง ด้วยความเป็นกลางและปราศจากอคติ ซึ่งจำเป็นต้องมีการตรวจสอบเนื้อหาข้อมูลอย่างรอบคอบเพื่อความถูกต้องของประเด็นเนื้อหาหรือองค์ความรู้ที่นำเสนอไปเพราะต้องเผยแพร่ไปยังกลุ่มผู้ฟังเป้าหมายที่เข้าร่วมสัมมนา</p>	<p>ผลของการดำเนินงานตามโครงการบรรลุตามวัตถุประสงค์ที่กำหนดไว้</p>	<p>สำนักงานเลขาธิการสภาผู้แทนราษฎร</p>	<p>งบประมาณสำนักงานเลขาธิการสภาผู้แทนราษฎร</p>	<p>สถานีวิทยุกระจายเสียงและโทรทัศน์ของรัฐสภา</p>

## ย ๔.๓ : โครงการเสริมสร้างและพัฒนาเครือข่ายประชาธิปไตยของรัฐสภาทั่วทุกภูมิภาค

### รายละเอียดผลกระทบที่อาจเกิดขึ้นต่อสังคม

#### ผลกระทบทางบวก

๑. ประชาชนกลุ่มเป้าหมายได้รับความรู้ความเข้าใจในการเสริมสร้างองค์ความรู้ด้านการเมือง การปกครองในระบอบประชาธิปไตยในระบอบรัฐสภาอันมีพระมหากษัตริย์ทรงเป็นประมุขเพิ่มมากขึ้นทำให้เกิดทัศนคติที่ดีต่อการเมือง และเข้ามามีส่วนร่วมทางการเมืองได้อย่างถูกต้อง

๒. สามารถนำองค์ความรู้ที่ได้รับไปขยายผลสร้างเครือข่ายได้อย่างถูกต้องในพื้นที่

๓. เสริมสร้างภาพลักษณ์ที่ดีในการเป็นองค์กรที่เป็นผู้นำในการเผยแพร่ความรู้ด้านการเมือง การปกครองต่อสาธารณชน

#### ผลกระทบทางลบ

หากวิทยากรที่มาบรรยาย/อภิปราย/เสวนาให้ความรู้กับประชาชนกลุ่มเป้าหมาย ไม่มีความเป็นกลางทางการเมืองอาจจะส่งผลให้การบรรยาย อภิปราย การถ่ายทอด การให้ความรู้ เป็นการชี้นำหรือชักจูง อันอาจจะก่อให้เกิดผลกระทบทางการเมืองอันจะนำไปสู่การเข้าใจผิดพลาด เกิดความขัดแย้งในสังคม รวมไปถึงอาจเข้ามาร่วมกิจกรรมทางการเมืองโดยไม่ถูกต้องได้

งาน/โครงการที่อาจจะส่งผลกระทบต่อสังคม	มาตรการป้องกันและแก้ไขผลกระทบที่อาจจะเกิดขึ้นหรือเกิดขึ้นต่อสังคม	ตัวชี้วัด	สถานที่ดำเนินการ	งบประมาณ ดำเนินการจัดการ	หน่วยงาน รับผิดชอบ
โครงการเสริมสร้างและพัฒนาเครือข่ายประชาธิปไตยของรัฐสภา ทั่วทุกภูมิภาค	<p>มาตรการป้องกันและแก้ไขผลกระทบที่อาจจะเกิดขึ้นต่อสังคม มีดังนี้</p> <p>๑. พิจารณาคัดเลือกวิทยากรที่มาร่วมบรรยาย/อภิปราย/เสวนา ว่าต้องมีความเป็นกลางทางการเมือง ซึ่งจะพิจารณาจากประวัติส่วนตัว/ผลงานทางวิชาการ เป็นสำคัญ</p> <p>๒. ในกรณีที่มีการอภิปราย/เสวนา จะเรียนเชิญวิทยากรที่เป็น ส.ส. ฝ่ายค้านและฝ่ายรัฐบาลในสัดส่วนที่เท่ากัน</p> <p>๓. มีการกำหนดหัวข้อ/ ขอบข่ายเนื้อหา และวัตถุประสงค์ของกิจกรรมที่ชัดเจน พร้อมทั้งมีการประสานพูดคุยระหว่างวิทยากรที่ร่วมเวทีด้วยกันก่อนล่วงหน้า เพื่อความชัดเจนในการถ่ายทอดความรู้ที่ถูกต้องให้กับกลุ่มเป้าหมาย</p>	ผลของการดำเนินงานตามโครงการบรรลุตามวัตถุประสงค์ที่กำหนดไว้	สำนักงานเลขาธิการ สภาผู้แทนราษฎร	งบประมาณ สำนักงานเลขาธิการ สภาผู้แทนราษฎร	สำนักประชาสัมพันธ์

## ย ๔.๔ : โครงการเสริมสร้างความรู้ความเข้าใจเกี่ยวกับการเข้าชื่อเสนอกฎหมายของประชาชน

### รายละเอียดผลกระทบที่อาจเกิดขึ้นต่อสังคม

การเข้าชื่อเสนอกฎหมาย เป็นการที่กฎหมายให้สิทธิแก่ประชาชนในการที่จะร่วมกันเสนอกฎหมาย เพื่อประโยชน์ของตนเองหรือเพื่อแก้ไขปัญหาความเดือดร้อนของตน ทั้งนี้ รัฐธรรมนูญได้กำหนดหลักเกณฑ์ในการเข้าชื่อเสนอกฎหมายไว้ โดยเฉพาะอย่างยิ่งจำนวนผู้เข้าชื่อเสนอกฎหมายที่ต้องมีจำนวนไม่น้อยกว่า ๑๐,๐๐๐ คน และกฎหมายที่เสนอต้องมีหลักการเป็นไปตามหมวด ๓ สิทธิเสรีภาพของชนชาวไทยหรือหมวด ๕ แผนวนโยบายพื้นฐานแห่งรัฐเท่านั้น นอกจากนี้ในการเข้าชื่อเพื่อเสนอญัตติขอแก้ไขเพิ่มเติม รัฐธรรมนูญได้กำหนดให้ประชาชนจำนวนไม่น้อยกว่า ๕๐,๐๐๐ คน สามารถเสนอได้ โดยมีหลักเกณฑ์ตามที่กฎหมายกำหนด

### ผลกระทบทางบวก

ทำให้ประชาชนได้ทราบหลักเกณฑ์ในการเข้าชื่อเสนอกฎหมายที่ถูกต้อง เกิดแนวคิดที่จะเสนอกฎหมายเพื่อแก้ไขปัญหาความเดือดร้อนของตน อันเป็นการส่งเสริมให้ประชาชนเข้ามามีส่วนร่วมทางการเมืองมากขึ้น

### ผลกระทบทางลบ

หากไม่มีการเผยแพร่ความรู้ความเข้าใจเหล่านี้ให้แก่ประชาชน ประชาชนก็จะไม่ทราบถึงสิทธิของตน และหลักเกณฑ์ต่างๆ ที่กฎหมายกำหนดไว้ อาจทำให้ไม่สามารถเสนอกฎหมายได้อย่างถูกต้อง ซึ่งถ้ากฎหมายที่ต้องการเสนอนั้นเป็นกฎหมายที่เกี่ยวข้องกับการแก้ปัญหาสิ่งแวดล้อมเป็นพิษหรือทรัพยากรธรรมชาติถูกทำลายซึ่งประชาชนกลุ่มหนึ่งกำลังได้รับความเดือดร้อนอยู่ หรือกฎหมายที่เกี่ยวกับการจัดบริการทางสาธารณสุขซึ่งกระทบกับคุณภาพชีวิตและสุขภาพอนามัยของตน ก็จะทำให้ประชาชนจำนวนมากได้รับความเดือดร้อน กล่าวคือ ไม่สามารถแก้ปัญหาเหล่านั้นได้ทันทั่วทั้งที่

งาน/โครงการที่อาจจะส่งผลกระทบต่อสังคม	มาตรการป้องกันและแก้ไขผลกระทบที่อาจจะเกิดขึ้นหรือเกิดขึ้นต่อสังคม	ตัวชี้วัด	สถานที่ดำเนินการ	งบประมาณ ดำเนินการจัดการ	หน่วยงานรับผิดชอบ
โครงการเสริมสร้างความรู้ความเข้าใจเกี่ยวกับการเข้าสู่เสนอกฎหมายของประชาชน	<p>มาตรการป้องกันและแก้ไขผลกระทบที่อาจจะเกิดขึ้นต่อสังคม มีดังนี้</p> <p>จัดโครงการเสริมสร้างความรู้ความเข้าใจในการเข้าสู่เสนอกฎหมาย ดังนี้</p> <p>๑. มีการเผยแพร่ความรู้ผ่านช่องทางต่างๆ แบ่งเป็น ๒ กิจกรรม ได้แก่</p> <p>๑) กิจกรรมการบรรยายเผยแพร่ความรู้เกี่ยวกับกระบวนการเข้าสู่เสนอกฎหมาย โดยเน้นกลุ่มเป้าหมายที่เป็นผู้จัดรายการวิทยุเพื่อให้สามารถเผยแพร่ความรู้ต่อไปได้ในวงกว้างยิ่งขึ้น</p> <p>๒) กิจกรรมการเผยแพร่ความรู้ผ่านสื่อต่างๆ เช่น สถานีวิทยุกระจายเสียงและวิทยุโทรทัศน์รัฐสภา เอกสารเผยแพร่ หนังสือ นิทรรศการ เป็นต้น</p> <p>๒. ดำเนินการเผยแพร่ความรู้เกี่ยวกับการเข้าสู่เสนอกฎหมายโดยยึดหลักเกณฑ์ตามที่กฎหมายกำหนด</p> <p>๓. เปิดโอกาสให้ประชาชนได้ร่วมแสดงความคิดเห็นเพื่อจะได้ทราบว่าประชาชนมีความรู้ความเข้าใจมากน้อยเพียงใด หรือมีปัญหาอุปสรรคในการเข้าสู่เสนอกฎหมายอย่างไรบ้าง</p>	ผลของการดำเนินงานตามโครงการบรรลุตามวัตถุประสงค์ที่กำหนดไว้	สำนักงานเลขาธิการ สภาผู้แทนราษฎร	งบประมาณ สำนักงานเลขาธิการ สภาผู้แทนราษฎร	สำนักงานการประชุม สำนักประชาสัมพันธ์

มาตรการป้องกันและแก้ไขผลกระทบที่อาจเกิดขึ้นต่อสังคมจากการปฏิบัติงานตาม  
ยุทธศาสตร์ที่ ๕ : พัฒนาระบบการบริหารทรัพยากรบุคคลและสมรรถนะของบุคลากร  
เพื่อเพิ่มขีดความสามารถในการปฏิบัติงานควบคู่กับควมมีคุณธรรมและจริยธรรม

---

## ย ๕.๑ : โครงการพัฒนาบุคลากรของสำนักงานเลขาธิการสภาผู้แทนราษฎร

### รายละเอียดผลกระทบที่อาจเกิดขึ้นต่อสังคม

#### ผลกระทบด้านบวก

การพัฒนาบุคลากรทางด้านคุณธรรมจริยธรรมและการพัฒนาคุณภาพชีวิตที่ดีของบุคลากร เป็นการส่งเสริมให้สำนักงานฯ มีบุคลากรที่มีคุณธรรมและจริยธรรม ปฏิบัติราชการเพื่อประโยชน์ของประชาชน องค์กร และประเทศชาติ ตลอดจนมีบุคลากรที่มีคุณภาพชีวิตที่ดี ซึ่งจะส่งผลให้การปฏิบัติราชการขององค์กร มีประสิทธิภาพ ประสิทธิผล ประเทศชาติมีความเจริญก้าวหน้า

#### ผลกระทบด้านลบ (มองในด้านบุคลากรที่ปฏิบัติงานในองค์กร)

#### ด้านจิตใจและพฤติกรรมของบุคลากร

พฤติกรรมในแง่ลบของบุคลากรของสำนักงานฯ อาจส่งผลต่อชื่อเสียงและภาพลักษณ์ขององค์กร และก่อให้เกิดผลเสียต่อสังคมโดยรวม

#### ด้านคุณภาพชีวิต

บุคลากรขาดคุณภาพชีวิตที่ดีในการทำงานและการดำเนินชีวิต ซึ่งอาจจะส่งผลให้การปฏิบัติราชการ ไม่มีประสิทธิภาพเท่าที่ควร



งาน/โครงการที่อาจจะส่งผลกระทบต่อสังคม	มาตรการป้องกันและแก้ไขผลกระทบที่อาจจะเกิดขึ้นหรือเกิดขึ้นต่อสังคม	ตัวชี้วัด	สถานที่ดำเนินการ	งบประมาณดำเนินการจัดการ	หน่วยงานรับผิดชอบ
<p>โครงการพัฒนาบุคลากรของสำนักงานเลขาธิการสภาผู้แทนราษฎร</p> <p>- โครงการส่งเสริมคุณธรรมและจริยธรรม</p> <p>(การพัฒนาบุคลากรทางด้านคุณธรรมและจริยธรรมและการพัฒนาคุณภาพชีวิตที่ดีของบุคลากร)</p>	<p>๑. จัดการพัฒนาบุคลากรด้านคุณธรรมและจริยธรรม การปฏิบัติตามมาตรฐานคุณธรรมและจริยธรรมข้าราชการรัฐสภาเพื่อส่งเสริมให้บุคลากรเป็นผู้มีคุณธรรมและจริยธรรม มีจิตสำนึกและมีความประพฤติที่ดี มีความรับผิดชอบต่อสังคม ซึ่งจะทำให้การปฏิบัติงานเป็นไปเพื่อประโยชน์ขององค์กรและประชาชน อันจะส่งผลให้องค์กรและประเทศชาติมีความเจริญก้าวหน้า</p> <p>๒. จัดการพัฒนาคุณภาพชีวิตที่ดีให้แก่บุคลากร ทั้งทางด้านร่างกาย ด้านจิตใจ และด้านคุณภาพชีวิต เพื่อให้บุคลากรมีสุขภาพการ จิตที่สมบูรณ์ มีคุณภาพชีวิตที่ดี มีความพร้อมที่จะทำงานให้แก่องค์กร ประชาชน และประเทศชาติได้อย่างมีประสิทธิภาพ ประสิทธิภาพและเกิดประโยชน์สูงสุด</p>	ผลของการดำเนินงานตามโครงการบรรลุตามวัตถุประสงค์ที่กำหนดไว้	<p>สำนักงานเลขาธิการ</p> <p>สภาผู้แทนราษฎร</p> <p>หน่วยงานภายนอก</p> <p>สำนักงานฯ</p>	<p>งบประมาณ</p> <p>สำนักงานเลขาธิการ</p> <p>สภาผู้แทนราษฎร</p>	สำนักพัฒนาบุคลากร

มาตรการป้องกันและแก้ไขผลกระทบที่อาจเกิดขึ้นต่อสังคมจากการปฏิบัติงานตาม  
ยุทธศาสตร์ที่ ๖ : พัฒนางานด้านอาคารสถานที่ ด้านการรักษาความปลอดภัย และสนับสนุนการดำเนินงาน  
ก่อสร้างอาคารรัฐสภาแห่งใหม่ให้มีความสวยงาม สัมกับการเป็นสถาบันนิติบัญญัติแห่งชาติ

---

## ย ๖.๑ : โครงการก่อสร้างอาคารรัฐสภาแห่งใหม่

การเตรียมพื้นที่โครงการก่อสร้างอาคารรัฐสภาแห่งใหม่พร้อมการเยียวยาผู้ได้รับผลกระทบ

### รายละเอียดผลกระทบที่อาจเกิดขึ้นต่อสังคม

#### ๑) ผลกระทบทางด้านประชากร

มีการเจรจาจัดซื้อที่ดินบางส่วนเพื่อเป็นที่ก่อสร้างอาคารรัฐสภาแห่งใหม่ส่งผลให้ต้องย้ายประชาชน  
หน่วยราชการที่ตั้งถิ่นฐานในบริเวณที่จะดำเนินการก่อสร้างไปยังพื้นที่ใหม่ที่เตรียมไว้

#### ผลกระทบด้านบวก

ประชาชน ข้าราชการ อาจารย์ นักเรียน และผู้ประกอบการที่อยู่ในพื้นที่โครงการก่อสร้างอาคารรัฐสภา  
แห่งใหม่และบริเวณโดยรอบ ได้เข้ามามีส่วนร่วมในการแสดงความคิดเห็น และมีซักถามเพื่อสร้างความเข้าใจ  
อันดีระหว่างรัฐสภาและประชาชน และเป็นการเปิดโอกาสให้ประชาชนเข้ามามีส่วนร่วมในการสร้างรัฐสภาแห่ง  
ใหม่ซึ่งถือว่าเป็นสถานที่สำคัญแห่งหนึ่งของประเทศ

#### ผลกระทบด้านลบ

ประชาชน ข้าราชการ อาจารย์ นักเรียน และผู้ประกอบการที่อยู่ในพื้นที่โครงการไม่พอใจที่จะต้องย้าย  
ที่อยู่อาศัย สถานที่ศึกษาจากที่เดิมที่เคยอยู่มานานเพื่อไปอยู่ในที่แห่งใหม่บางครั้งจึงยังมีการต่อต้าน หรือ  
เกิดความไม่พอใจบ้าง

งานโครงการ ที่อาจส่งผลกระทบ ต่อสังคม	มาตรการป้องกันและแก้ไขผลกระทบ ที่อาจเกิดขึ้นหรือเกิดขึ้นต่อสังคม	ตัวชี้วัด	สถานที่ดำเนินการ	งบประมาณ ดำเนินการจัดการ	หน่วยงานรับผิดชอบ
การเตรียมพื้นที่โครงการ ก่อสร้างอาคารรัฐสภาแห่ง ใหม่ พร้อมการเยียวยาผู้ ได้รับผลกระทบ	<p>มีการดำเนินงานเพื่อจ่ายเงินชดเชยให้ผู้ได้รับผลกระทบจากโครงการก่อสร้างอาคารรัฐสภาแห่งใหม่ ในส่วนของค่าจัดซื้อที่ดิน และค่าใช้จ่ายในการก่อสร้างอาคารใหม่ หรือที่พักอาศัยทดแทนอาคารเดิม ให้กับหน่วยราชการและชุมชนต่างๆ ที่ได้รับผลกระทบต่อโครงการ</p> <p>นอกจากนั้น คณะกรรมการและคณะอนุกรรมการฯ ได้มีการพิจารณาจ่ายค่าชดเชยทางจิตใจแก่ประชาชนที่อาศัยในชุมชนแต่ไม่มีสิทธิ์ได้รับเงินชดเชย จากการที่เป็นครัวเรือนที่แตกขยายออกไป ไม่มีเอกสารแสดงสิทธิ์เพิ่มเติมอีกด้วย</p>	ผลของการดำเนินงานตามโครงการบรรลุต ตามวัตถุประสงค์ที่กำหนดไว้ และไม่พบการ ร้องเรียนเกี่ยวกับกรณีการเวนคืนที่ดิน	สำนักงานเลขาธิการ สภาผู้แทนราษฎร	งบประมาณของ สำนักงานเลขาธิการ สภาผู้แทนราษฎร	คณะกรรมการเจรจา ต่อรองราคาที่ดินเพื่อ การก่อสร้างอาคาร รัฐสภาแห่งใหม่ฯ และ เพื่อชดเชยให้ผู้ได้รับ ผลกระทบจากโครงการ ก่อสร้างอาคารรัฐสภา แห่งใหม่  และ คณะอนุกรรมการ เกี่ยวกับการชดเชย ให้กับชุมชนผู้ได้รับ ผลกระทบจากโครงการ ก่อสร้างอาคารรัฐสภา แห่งใหม่

## ๒) ผลกระทบทางด้านองค์กร

จากการที่มีการจัดซื้อที่ดินบางส่วนเพื่อเตรียมการก่อสร้างส่งผลให้ต้องย้ายหน่วยงานของรัฐวิสาหกิจ สถานศึกษาที่ตั้งอยู่ในพื้นที่ที่จะดำเนินการก่อสร้างไปยังพื้นที่ใหม่ที่เตรียมไว้

### ผลกระทบด้านบวก

หน่วยงานภาครัฐ และประชาชนได้รับค่าชดเชยเป็นที่อยู่อาศัยใหม่ สถานศึกษาใหม่ และค่าทดแทนความเสียหายทางจิตใจ ส่วนเอกชนได้มีการจัดซื้อที่ดินที่อยู่ในพื้นที่โดยตกลงราคาจนเป็นที่พอใจของเจ้าของที่ดิน

### ผลกระทบด้านลบ

หน่วยงานภาครัฐเป็นกองทัพบก โรงเรียนโยธินบูรณะจะต้องไปจัดสร้างสถานที่ทำงานใหม่และสถานศึกษาใหม่ ซึ่งห่างออกไปจากที่เดิม การเดินทางไม่สะดวก และการก่อสร้างอาคารรัฐสภาแห่งใหม่อาจกระทบกับการจราจรโดยรอบๆ

งาน/โครงการ ที่อาจจะส่งผล กระทบต่อสังคม	รายละเอียดของผลกระทบที่อาจจะเกิดขึ้นต่อ สังคม	มาตรการป้องกันและแก้ไขผลกระทบ ที่อาจจะเกิดขึ้นหรือเกิดขึ้นต่อสังคม	ตัวชี้วัด	สถานที่ ดำเนินการ	งบประมาณ ดำเนินการ จัดการ	หน่วยงาน รับผิดชอบ
	๑) โรงเรียนโยธินบูรณะ มีการเตรียมการย้ายอาคารเรียน ร้านค้าของ โรงเรียนโยธินบูรณะไปยังพื้นที่ใหม่ที่เตรียมไว้ ส่งผลกระทบทางตรงและทางอ้อมต่ออาจารย์ นักเรียน ผู้ปกครอง ผู้ประกอบการ ร้านค้า ต่างๆ	๑) เตรียมงบประมาณจ่ายค่ารื้อย้ายและก่อสร้าง อาคารเรียน อาคารประกอบการ สิ่งก่อสร้างและค่า ก่อสร้างสาธารณูปโภคของโรงเรียนโยธินบูรณะ จำนวน ๑๖ ไร่ ๒) เตรียมงบประมาณ เพื่อปรับปรุงการจราจรทาง บก และทางน้ำสู่โรงเรียน ๓) เตรียมการเพื่อก่อสร้าง รร.โยธินบูรณะแห่งใหม่ ในพื้นที่แปลงที่ดินราชพัสดุแปลงทะเบียนที่ กท. ๔๕๙๑ โฉนดเลขที่ ๓๒๓๙		-	๑,๐๐๐,๐๐๐, ๐๐๐ บาท	สำนักงาน เลขาธิการสภา ผู้แทนราษฎร
	๒) กองทัพบก มีการย้ายหน่วยงานในสังกัด กองทัพบก ได้แก่ โรงเรียนทหารขนส่งกรมการ ขนส่งทหารบก กองร้อยขนส่งเร็ว แผนกซ่อม บำรุงเรือ และบ้านพักของข้าราชการทหาร สังกัดกองทัพบกไปยังพื้นที่ใหม่ที่เตรียมไว้	มีการดำเนินการจ่ายค่าชดเชยที่ดินและสิ่งก่อสร้าง แก่ กองทัพบก ซึ่งอยู่ในพื้นที่ราชพัสดุถนนทหาร (เกียกกาย) เขตดุสิต แปลงริมแม่น้ำเจ้าพระยา เพื่อ ย้ายไปอยู่ในพื้นที่กองคลังแสง กรมสรรพาวุธทหารบก จังหวัดนนทบุรี เนื้อที่ ๒๖๕ ไร่		-	๓,๙๒๕,๐๐๐,๐ ๐๐ บาท	สำนักงาน เลขาธิการสภา ผู้แทนราษฎร
	๓) มีการย้ายบ้านพักข้าราชการ กรมการ อุตสาหกรรมทหาร ศูนย์การอุตสาหกรรม ป้องกันประเทศและพลังงาน สำนักงาน ปลัดกระทรวงกลาโหมไปยังพื้นที่ใหม่ที่เตรียม ไว้	๑. ดำเนินการจัดซื้อที่ดินโฉนดเลขที่ ๔๐๓๕ เลขที่ ดิน ๓๖๗ เนื้อที่ ๓-๓-๐๗ ไร่ ๒. เตรียมการจ่ายค่าก่อสร้างพลตกรมการ อุตสาหกรรม ทหารฯ สำนักงานปลัดกระทรวง กลาโหม ๔๐ ครอบครั้ว		-	๑๐๐,๐๐๐,๐ ๐๐ บาท	สำนักงาน เลขาธิการสภา ผู้แทนราษฎร

งานโครงการ ที่อาจจะส่งผล กระทบต่อสังคม	รายละเอียดของผลกระทบที่อาจจะเกิดขึ้นต่อ สังคม	มาตรการป้องกันและแก้ไขผลกระทบ ที่อาจจะเกิดขึ้นหรือเกิดขึ้นต่อสังคม	ตัวชี้วัด	สถานที่ ดำเนินการ	งบประมาณ ดำเนินการ จัดการ	หน่วยงาน รับผิดชอบ
	๔) มีการย้ายกรมราชองครักษ์ไปยังพื้นที่ใหม่ที่เตรียมไว้	ดำเนินการจ่ายเงินค่าชดเชยแก่กรมราชองครักษ์ เพื่อย้ายไปอยู่ที่ดินราชพัสดุแปลงหมายเลขทะเบียนที่ กท. ๔๕๙๑ โฉนดเลขที่ ๓๒๓๙ เนื้อที่ ๗ ไร่ เพื่อสร้างบ้านพักอาศัยนายทหารต่ำกว่าชั้นสัญญาบัตร			๒,๐๐๐,๐๐๐ บาท	สำนักงาน เลขาธิการ สภาผู้แทนราษฎร
	๕) มีการย้ายศูนย์บริการสาธารณสุข ๓๘ สำนักงานมัย กรุงเทพมหานคร และห้องสมุดเพื่อการเรียนรู้ดุสิต ไปยังพื้นที่ใหม่	เตรียมการจ่ายค่าชดเชยค่าก่อสร้างศูนย์บริการสาธารณสุข ๓๘ สำนักงานมัย และห้องสมุดเพื่อการเรียนรู้ดุสิต ในปีงบประมาณ พ.ศ. ๒๕๕๕			๑๔๒,๐๐๐,๐๐๐ บาท	สำนักงาน เลขาธิการ สภาผู้แทนราษฎร
	๖) มีการย้ายองค์การอุตสาหกรรมป่าไม้ไปยังพื้นที่ใหม่ที่เตรียมไว้	๑. เตรียมการเพื่อจัดซื้อที่ดินขององค์การอุตสาหกรรมป่าไม้ ๑๒-๓-๓๐ ไร่ ๒. ดำเนินการจ่ายค่ารื้อถอนโรงงานและขนย้ายครุภัณฑ์พนักงาน ๓๐ ครอบครัว			๓๕๒,๖๖๗,๖๐๐ บาท ๔๐๐,๐๐๐,๐๐๐ บาท	สำนักงาน เลขาธิการ สภาผู้แทนราษฎร
	๗) มีการย้ายพื้นที่ในโครงการก่อสร้างบ้านพักอาศัยนายทหารสัญญาบัตรไปยังพื้นที่ใหม่ที่เตรียมไว้	ดำเนินการจัดซื้อที่ดินบริเวณถนนศรีสมานใกล้โรงงานสารส้ม จังหวัดนนทบุรี จำนวน ๓๔ ไร่			๒๑๗,๖๐๐,๐๐๐ บาท	สำนักงาน เลขาธิการ สภาผู้แทนราษฎร
	๘) มีการย้ายปั๊มแก๊สของบริษัทปิโตรเลียมแห่งประเทศไทย จำกัด (มหาชน) ออกจากพื้นที่	ย้ายปั๊มแก๊สของบริษัท ปิโตรเลียมแห่งประเทศไทย จำกัด (มหาชน) ในพื้นที่ออก โดยรัฐสภาจ่ายค่าชดเชยให้			๒๐,๐๐๐,๐๐๐ บาท	สำนักงาน เลขาธิการ สภาผู้แทนราษฎร

### ๓) การศึกษาผลกระทบสิ่งแวดล้อม

ผลกระทบด้านสิ่งแวดล้อมจากการก่อสร้างอาคารรัฐสภาแห่งใหม่ที่ใช้ระยะเวลาดำเนินการในการก่อสร้างนานและมีการปรับปรุงสภาพการจราจรโดยรอบบริเวณที่ทำการก่อสร้าง

#### ผลกระทบด้านบวก

- เมื่อมีการก่อสร้างอาคารรัฐสภาแห่งใหม่ในพื้นที่ราชพัสดุเกียกกาย รัฐสภาได้มีมาตรการป้องกันและแก้ไขผลกระทบสิ่งแวดล้อม และมาตรการติดตามตรวจสอบผลกระทบสิ่งแวดล้อมในระยะก่อสร้างระยะดำเนินการ
- อาคารรัฐสภาแห่งใหม่เป็นอาคารที่ไม่ทำให้เกิดผลกระทบต่อสภาพภูมิอากาศเพราะมีพื้นที่สีเขียว ๑๑๕,๕๒๙ ตารางเมตร ช่วยดูดซับความร้อนและเพิ่มความร่มรื่นให้โครงการ

#### ผลกระทบด้านลบ

- เมื่อมีอาคารรัฐสภาแห่งใหม่จะทำให้การจราจรในพื้นที่เพิ่มขึ้น ซึ่งเดิมการจราจรบริเวณโดยรอบก็คับคั่งอยู่แล้ว
- ช่วงการก่อสร้างอาจมีเสียงเครื่องจักร ซึ่งจะรบกวนผู้ที่อาศัยอยู่บริเวณโดยรอบ
- ในระหว่างการก่อสร้างอาคารรัฐสภาแห่งใหม่ จะมีการขนส่งวัสดุก่อสร้าง รวมทั้งการขยายถนนและโครงข่ายการคมนาคมโดยรอบพื้นที่ อาจทำให้ถนนชำรุดเป็นหลุมเป็นบ่อหรือทำให้มีฝุ่นกระจายเต็มถนนเนื่องจากมีรถบรรทุกเข้าออกโครงการเป็นจำนวนมาก

งาน/โครงการ ที่อาจส่งผลกระทบ ต่อสังคม	มาตรการป้องกันและแก้ไขผลกระทบที่อาจเกิดขึ้นหรือเกิดขึ้นต่อสังคม	ตัวชี้วัด	สถานที่ ดำเนินการ	งบประมาณ ดำเนินการ จัดการ	หน่วยงานรับผิดชอบ
	<p>๑. มีการแต่งตั้งคณะกรรมการเพื่อดำเนินการกำหนดกรอบ TOR ในการศึกษาผลกระทบสิ่งแวดล้อมโครงการก่อสร้างอาคารรัฐสภาแห่งใหม่</p> <p>๒. มีการจ้างที่ปรึกษาวิเคราะห์ผลกระทบด้านสิ่งแวดล้อม ตามรัฐธรรมนูญแห่งราชอาณาจักรไทย พุทธศักราช ๒๕๕๐ มาตรา ๖๗</p> <p>๓. ศึกษาผลกระทบสิ่งแวดล้อมโครงการก่อสร้างอาคารรัฐสภาแห่งใหม่ พร้อมจัดส่งรายงานตามงวดของงาน โดยศึกษาข้อมูลเกี่ยวกับ</p> <p>๑) น้ำใช้ ได้ออกแบบเบื้องต้นไว้ให้มีถังสำรองน้ำไว้ ๒ ถึง ๓ ไร่ ประมาณ ๑,๐๐๐ ลูกบาศก์เมตร รวมเป็น ๒,๐๐๐ ลูกบาศก์เมตร ซึ่งก็มีความเพียงพอที่จะนำน้ำมาใช้ได้</p> <p>๒) ระบบบำบัดน้ำเสีย บริษัทผู้ออกแบบได้เสนอระบบบำบัดเป็นระบบเร่งตะกอนไว้แต่รายการคำนวณต่าง ๆ</p> <p>๓) การจัดการขยะมูลฝอย สามารถคำนวณขยะจากจำนวนบุคลากรที่ใช้พื้นที่ได้ทั้งหมด ๔๓ ลูกบาศก์เมตรต่อวัน ขนาดพื้นที่สำรองสำหรับพักขยะ บริษัท สงบ ได้ออกแบบไว้ให้สามารถรองรับขยะได้ ๗ วัน ซึ่งมากกว่ามาตรฐานเพราะมาตรฐานกำหนดไว้ไม่เกิน ๓ วัน</p> <p>๔) การจัดภูมิทัศน์ภายในโครงการ ออกแบบให้มีพื้นที่สีเขียวมากกว่า ๘๐% ของพื้นที่เปิดโล่งพื้นที่สีเขียวที่สามารถดูดซับก๊าซคาร์บอนไดออกไซด์ได้ประมาณ ๑,๐๐๐ ตันต่อปี โดยเก็บตัวอย่างที่อยู่โดยรอบพื้นที่โครงการ ๓ จุด คือ สถานีวัดใหม่ทองเสน สถานีวัดแก้วฟ้าจุฬามณี</p>		<p>พื้นที่โครงการ</p> <p>-</p> <p>-</p>	<p>-</p> <p>๕,๐๐๐,๐๐๐ บาท</p> <p>-</p>	<p>คณะกรรมการเพื่อดำเนินการกำหนดกรอบ TOR ในการศึกษาผลกระทบสิ่งแวดล้อมโครงการก่อสร้างอาคารรัฐสภาแห่งใหม่</p> <p>ที่ปรึกษาวิเคราะห์ผลกระทบด้านสิ่งแวดล้อม</p>



งาน/โครงการ ที่อาจส่งผลกระทบ ต่อสังคม	มาตรการป้องกันและแก้ไขผลกระทบที่อาจเกิดขึ้นหรือเกิดขึ้นต่อสังคม	ตัวชี้วัด	สถานที่ ดำเนินการ	งบประมาณ ดำเนินการ จัดการ	หน่วยงานรับผิดชอบ
	<p>และสถานีโรงเรียนวัดจันทรมุขโดยมีการตรวจวัดค่าฝุ่นละอองขนาดเล็กค่าคาร์บอนมอนอกไซด์ ค่าไนโตรเจนไดออกไซด์ ผลเฉลี่ยปรากฏว่าค่าต่าง ๆ ที่ตรวจเก็บได้ไม่เกินค่ามาตรฐาน</p> <p>๕) เสียงและความสั่นสะเทือน พบว่าสถานีวัดจันทรมุขมีค่าคุณภาพเสียงค่อนข้างสูงเกินค่ามาตรฐานสาเหตุเกิดจากอยู่ใกล้ถนนใหญ่มีการจราจรหนาแน่นค่าเฉลี่ยจะอยู่ตอนกลางวันเกินมาตรฐานส่วนอื่น ๆ จะไม่เกินมาตรฐาน</p> <p>๖) คุณภาพน้ำผิวดิน มีการตรวจวัดในแม่น้ำเจ้าพระยาในการเก็บตัวอย่างเมื่อวันที่ ๒๓ ธันวาคม ๒๕๕๓ มีค่าต่าง ๆ ตามเกณฑ์เฉลี่ยตามคุณภาพน้ำผิวดิน</p> <p>๗) อุทกธรณีวิทยาและแหล่งน้ำใต้ดิน ในพื้นที่โครงการจะประกอบด้วยชั้นหินอุ้มน้ำประเภทกรวดทรายขนาดใหญ่กลม</p> <p>๘) ความเสถียรของดินพื้นที่ตั้งโครงการพบว่ามีกระบายน้ำค่อนข้างเร็วอุ้มน้ำได้สูงทำให้น้ำไหลผ่านได้ช้า</p> <p>๙) ธรณีวิทยาและแผ่นดินไหวพื้นที่โครงการตั้งอยู่ในกรุงเทพมหานครดินจะเป็นดินตะกอนธารน้ำพา</p> <p>๑๐) การใช้ที่ดินและการพัฒนาใช้ที่ดินได้มีการรวบรวมข้อมูลจากผังรวมของกรุงเทพมหานครในปี ๒๕๔๙ ซึ่งตั้งอยู่พื้นที่ ย ๘ - ๕ มีการอนุญาตให้ก่อสร้างสถานที่ประชุมไม่ขัดต่อข้อกำหนดของกรมโยธาธิการและผังเมือง</p>				

งาน/โครงการ ที่อาจจะส่งผล กระทบต่อสังคม	มาตรการป้องกันและแก้ไขผลกระทบที่อาจจะเกิดขึ้นหรือเกิดขึ้นต่อสังคม	ตัวชี้วัด	สถานที่ ดำเนินการ	งบประมาณ ดำเนินการ จัดการ	หน่วยงานรับผิดชอบ
	๔. จัดส่งรายงานฉบับสมบูรณ์ให้คณะกรรมการผู้ชำนาญการฯ พิจารณาแล้วและเสนอคณะกรรมการสิ่งแวดล้อมแห่งชาติ โดยมีนายกรัฐมนตรี เป็นประธานกรรมการพิจารณาแล้ว เมื่อวันที่ ๔ พฤษภาคม ๒๕๕๔ ซึ่งคณะกรรมการสิ่งแวดล้อมแห่งชาติ ได้มีมติเห็นชอบรายงานการวิเคราะห์ผลกระทบสิ่งแวดล้อมโครงการก่อสร้างอาคารรัฐสภาแห่งใหม่แล้ว		-	-	สำนักงานเลขาธิการ สภาผู้แทนราษฎร
	<p>๕. เพื่อเป็นการติดตามตรวจสอบและเฝ้าระวังผลกระทบสิ่งแวดล้อมในประเด็นสำคัญ ๆ ที่คาดว่าจะเกิดขึ้นจากการพัฒนาโครงการก่อสร้างอาคารรัฐสภาแห่งใหม่ จำเป็นต้องดำเนินการทั้งในระยะก่อสร้างและระยะเปิดใช้อาคารรัฐสภาแห่งใหม่กำกับและควบคุมดูแลการติดตามตรวจสอบผลกระทบสิ่งแวดล้อมดังนี้</p> <p>๑. ระยะก่อสร้างโครงการฯ ให้ผู้รับเหมาก่อสร้างเป็นผู้รับผิดชอบค่าใช้จ่ายในงานติดตามตรวจสอบผลกระทบสิ่งแวดล้อม โดยว่าจ้างบุคคลที่ ๓ (Third Party Environmental Compliance Audit) ให้เข้ามาเป็นผู้ดำเนินการควบคุมและจัดทำรายงานการปฏิบัติตามมาตรการป้องกันแก้ไขและลดผลกระทบสิ่งแวดล้อมเสนอต่อสำนักงานนโยบายและแผนทรัพยากรธรรมชาติและสิ่งแวดล้อมเป็นระยะเวลา ๖ เดือน/ครั้ง โดยให้นำแผนการติดตามตรวจสอบผลกระทบสิ่งแวดล้อมมาใช้อย่างเคร่งครัด</p> <p>๒. ระยะก่อสร้างแล้วเสร็จ ให้สำนักงานเลขาธิการสภาผู้แทนราษฎร นำแผนการติดตามตรวจสอบผลกระทบสิ่งแวดล้อมต่าง ๆ มาใช้ปฏิบัติอย่างต่อเนื่อง เพื่อเป็นการเฝ้าระวังระดับความรุนแรงของผลกระทบที่จะเกิดขึ้นตลอดระยะเวลาการเปิดใช้อาคารรัฐสภา และให้เกิดผลกระทบน้อยที่สุด โดยให้ว่าจ้างบุคคลที่ ๓ (Third Party Environmental Compliance Audit) ให้เข้ามาเป็นผู้จัดทำรายงานการติดตามตรวจสอบผลกระทบสิ่งแวดล้อมเสนอต่อ</p>		<p>พื้นที่ก่อสร้าง</p> <p>พื้นที่ก่อสร้าง</p>	<p>งบประมาณ ผู้รับเหมา ก่อสร้าง</p> <p>งบประมาณ สำนักงาน เลขาธิการสภา ผู้แทนราษฎร</p>	<p>สำนักงานเลขาธิการ สภาผู้แทนราษฎร</p> <p>สำนักงานเลขาธิการ สภาผู้แทนราษฎร</p>

งานโครงการ ที่อาจจะส่งผล กระทบต่อสังคม	มาตรการป้องกันและแก้ไขผลกระทบที่อาจจะเกิดขึ้นหรือเกิดขึ้นต่อสังคม	ตัวชี้วัด	สถานที่ ดำเนินการ	งบประมาณ ดำเนินการ จัดการ	หน่วยงานรับผิดชอบ
	<p>สำนักงานนโยบายและแผนทรัพยากรธรรมชาติและสิ่งแวดล้อมเป็นระยะเวลา ๖ เดือน/ครั้ง</p> <p>ในการพิจารณากำหนดแผนการติดตามตรวจสอบผลกระทบสิ่งแวดล้อมโครงการก่อสร้างอาคารรัฐสภาแห่งใหม่ประกอบด้วยแผนงานสำคัญ ๓ แผนงาน ดังนี้</p> <ul style="list-style-type: none"> <li>- แผนปฏิบัติการติดตามตรวจสอบด้านคุณภาพอากาศ</li> <li>- แผนปฏิบัติการติดตามตรวจสอบด้านเสียงและความสั่นสะเทือน</li> <li>- แผนปฏิบัติการติดตามตรวจสอบด้านสภาพเศรษฐกิจ-สังคม</li> </ul>				

#### ๔) การเตรียมการด้านการจราจรและโครงข่ายการจราจร

##### ผลกระทบด้านการจราจร

เป็นผลกระทบของโครงการต่อระบบการจราจร และการคมนาคมต่อผู้ที่อาศัยอยู่โดยรอบ และผู้ใช้เส้นทางโดยรอบโครงการ ในการสัญจรไปมาทั้งในช่วงระหว่างการก่อสร้าง และเมื่อโครงการสิ้นสุดลงแล้ว ที่อาจส่งผลให้การจราจรโดยรอบมีความคับคั่งและแออัดขึ้น

##### ผลกระทบด้านบวก

มีโครงข่ายการจราจรรองรับโครงการก่อสร้างอาคารรัฐสภาแห่งใหม่เพิ่มขึ้น เช่น โครงข่ายไฟฟ้าสายสีม่วงสะพานข้ามแม่น้ำเจ้าพระยาบริเวณแยกกายและโครงการรถไฟฟ้าสายสีแดง เป็นต้น

##### ผลกระทบด้านลบ

- ทำให้เกิดมลภาวะเป็นพิษเนื่องจากจำนวนรถที่เพิ่มขึ้นและการจราจรหนาแน่นขึ้น
- ต้องใช้งบประมาณในการขยายโครงข่ายการจราจรจำนวนมาก
- ช่วงระหว่างการก่อสร้างการจราจรบนถนนสามเสนและถนนโดยรอบจะแออัดขึ้น

งานโครงการ ที่อาจส่งผล กระทบต่อสังคม	มาตรการป้องกันและแก้ไขผลกระทบที่อาจเกิดขึ้นหรือเกิดขึ้นต่อสังคม	ตัวชี้วัด	สถานที่ ดำเนินการ	งบประมาณ ดำเนินการ จัดการ	หน่วยงานรับผิดชอบ
	<p>๑. มีการแต่งตั้งคณะกรรมการพิจารณาติดตามการแก้ไขปัญหาผลกระทบด้านการจราจรและการจัดระบบโครงข่ายการจราจรและการคมนาคมขนส่งเพื่อรองรับการก่อสร้างอาคารรัฐสภาแห่งใหม่</p> <p>๒. มีการประสานงานกับหน่วยงานที่เกี่ยวข้องในการจัดทำแผนงาน/โครงการด้านการจราจรและการจัดระบบโครงข่ายการจราจรและการคมนาคมขนส่ง จำนวน ๑๔ โครงการ ดังนี้</p> <p>๑) สำนักการโยธา กรุงเทพมหานคร จำนวน ๖ โครงการ</p> <p>(๑) โครงการก่อสร้างสะพานข้ามแม่น้ำเจ้าพระยา บริเวณแยกเกียกกาย</p> <p>(๒) โครงการขยายถนนสามเสนและถนนประชากรราษฎร์ สาย ๑</p> <p>(๓) โครงการก่อสร้างถนนคูขนานถนนสามเสน</p> <p>(๔) โครงการก่อสร้างถนนเชื่อมถนนประชาชื่นกับถนนพระราม ๖</p> <p>(๕) โครงการก่อสร้างถนนเลียบคลองเปรมประชากร จากถนนเตชะวนิชย์ถึงถนนรัชดาภิเษก</p> <p>(๖) โครงการขยายถนนเทิดดำริห์จากถนนอานวยสงครามถึง ถนนประชากรราษฎร์ สาย ๒</p>		<p>-</p> <p>-</p>	<p>-</p> <p>-</p>	<p>คณะกรรมการเพื่อดำเนินการกำหนดกรอบ TOR ในการศึกษาผลกระทบสิ่งแวดล้อมโครงการก่อสร้างอาคารรัฐสภาแห่งใหม่</p> <p>สำนักงานเลขาธิการสภาผู้แทนราษฎร</p> <p>สำนักการโยธา กรุงเทพมหานคร</p>

งานโครงการ ที่อาจจะส่งผล กระทบต่อสังคม	มาตรการป้องกันและแก้ไขผลกระทบที่อาจจะเกิดขึ้นหรือเกิดขึ้นต่อสังคม	ตัวชี้วัด	สถานที่ ดำเนินการ	งบประมาณ ดำเนินการ จัดการ	หน่วยงานรับผิดชอบ
	๒) การไฟฟ้าขนส่งมวลชนแห่งประเทศไทย (รฟม.) จำนวน ๔ โครงการ (๑) โครงการรถไฟฟ้า สายสีน้ำเงิน ช่วงบางซื่อ-ท่าพระ (๒) โครงการรถไฟฟ้า สายสีม่วง ช่วงบางใหญ่-บางซื่อ (๓) โครงการรถไฟฟ้า สายสีม่วง ช่วงเตาปูน-ราษฎร์บูรณะ (๔) โครงการรถไฟฟ้า สายสีม่วงจากสถานีเตาปูน-อาคารรัฐสภาแห่งใหม่		-	-	การไฟฟ้าขนส่งมวลชนแห่ง ประเทศไทย
	๓) การรถไฟฟ้าแห่งประเทศไทย จำนวน ๓ โครงการ (๑) โครงการรถไฟฟ้าสายสีแดง ช่วงบางซื่อ-ตลิ่งชัน (๒) โครงการรถไฟฟ้า สายสีแดง ช่วงบางซื่อ-รังสิต (๓) โครงการรถไฟฟ้า สายสีแดง ช่วงบางซื่อ-พญาไท มักกะสัน (โครงการ Missing Link)		-	-	การรถไฟฟ้าแห่งประเทศไทย
	๔) การทางพิเศษแห่งประเทศไทย จำนวน ๑ โครงการ คือ โครงการทางด่าน สายศรีรัช-วงแหวนรอบนอก		-	-	การทางพิเศษแห่งประเทศไทย (กทพ.)
	๓. มีการประสานงาน เกี่ยวกับการออกแบบโครงการก่อสร้างสะพานข้ามแม่น้ำ เจ้าพระยา บริเวณแยกเกียกกายมีความสอดคล้องกับการออกแบบก่อสร้างอาคาร รัฐสภาแห่งใหม่ ดังนี้ ๓.๑ รูปแบบของสะพานเกียกกาย ๓.๒ รูปแบบทางเข้า-ออกของอาคารรัฐสภา		-	-	สำนักงานเลขาธิการ สภาผู้แทนราษฎร

งานโครงการ ที่อาจจะส่งผล กระทบต่อสังคม	มาตรการป้องกันและแก้ไขผลกระทบที่อาจจะเกิดขึ้นหรือเกิดขึ้นต่อสังคม	ตัวชี้วัด	สถานที่ ดำเนินการ	งบประมาณ ดำเนินการ จัดการ	หน่วยงานรับผิดชอบ
	๓.๓ ทางขึ้น-ลงจากสะพานเกียกกายเพื่อเข้าอาคารรัฐสภา ๓.๔ การใช้พื้นที่บางส่วนของอาคารรัฐสภาแห่งใหม่ เพื่อก่อสร้างสะพาน และทำเรื่อรวมทั้งการเดินทางเชื่อมต่อ				

## ๕) การออกแบบอาคารรัฐสภาแห่งใหม่

### ๑. ผลกระทบต่อการบริหารจัดการและการปฏิบัติงานของหน่วยงานต่างๆ ภายในองค์กร

การก่อสร้างอาคารรัฐสภาแห่งใหม่มีวัตถุประสงค์ เพื่อให้มีที่ทำการรัฐสภาแห่งใหม่และแก้ไขปัญหาอาคารสถานที่คับแคบไม่เพียงพอกับการปฏิบัติหน้าที่ของสมาชิกรัฐสภา คณะกรรมาธิการ และเจ้าหน้าที่สังกัดรัฐสภา และเพื่อรวมสถานที่ปฏิบัติงานของข้าราชการสังกัดรัฐสภาให้มีสถานที่ทำงานอยู่เดียวกันส่งผลให้การบริหารจัดการด้านวิชาการและด้านบริการมีคุณภาพ มีประสิทธิภาพ ประสิทธิผลมากยิ่งขึ้น และลดปัญหาค่าเช่าอาคาร สถานที่ของสำนักงานเลขาธิการสภาผู้แทนราษฎรและสำนักงานเลขาธิการวุฒิสภา

#### ผลกระทบด้านบวก

- ส.ส. ส.ว. และข้าราชการลูกจ้างของรัฐสภามีที่ทำงานอยู่ในที่เดียวกัน ทำให้การปฏิบัติงานมีประสิทธิภาพรวดเร็วขึ้น

- ช่วยประหยัดงบประมาณการเช่าสถานที่ทำงานของสำนักงานเลขาธิการสภาผู้แทนราษฎรและสำนักงานเลขาธิการวุฒิสภา

#### ผลกระทบด้านลบ

เนื่องจากอาคารรัฐสภาแห่งใหม่มีพื้นที่ใช้สอยในโครงการ ๓๐๗,๓๑๔ ตารางเมตร ซึ่งเป็นพื้นที่ใหญ่จะต้องใช้งบประมาณในการบำรุงรักษาในด้านต่าง ๆ จำนวนมาก



งานโครงการ ที่อาจจะส่งผล กระทบต่อสังคม	มาตรการป้องกันและแก้ไขผลกระทบที่อาจจะเกิดขึ้นหรือเกิดขึ้นต่อสังคม	ตัวชี้วัด	สถานที่ ดำเนินการ	งบประมาณ ดำเนินการ จัดการ	หน่วยงานรับผิดชอบ
	<p>๑. มีการออกแบบอาคาร และจัดสรรพื้นที่รองรับการปฏิบัติงานของสมาชิกรัฐสภา สมาชิกสภาผู้แทนราษฎร สมาชิกวุฒิสภา คณะกรรมาธิการ ข้าราชการจากหน่วยงาน ภายในและภายนอก บุคคลในวงงานรัฐสภาได้อย่างเหมาะสม เพื่อให้การปฏิบัติงาน การบริหารจัดการ การให้บริการด้านต่างๆ มีความคล่องตัว เป็นระบบและมีประสิทธิภาพ ประสิทธิภาพผลยิ่งขึ้น</p> <p>๒. มีการจัดสรรพื้นที่ สิ่งอำนวยความสะดวกต่างๆ เช่น พื้นที่ในการชุมนุมบริเวณ ด้านหน้า ห้องสุชา ตลอดจนการจัดระบบการจราจรโดยรอบอาคารรัฐสภาแห่งใหม่ เพื่อรองรับประชาชน ตลอดจนกลุ่มผู้ชุมนุมเรียกร้องทางการเมืองตามระบอบ ประชาธิปไตยกลุ่มต่าง ๆ ที่เดินทางมายังรัฐสภาให้ได้รับความสะดวก</p>		-	-	สำนักงานเลขาธิการ สภาผู้แทนราษฎร

## ๖) การออกแบบอาคารรัฐสภาแห่งใหม่

อาคารรัฐสภาแห่งใหม่จะสะท้อนอัตลักษณ์ของความเป็นสถาบันนิติบัญญัติของประเทศ ประกอบกับการดำเนินงานตามโครงการฯ ทุกขั้นตอนต้องมีการโปร่งใสในการคัดเลือกแบบอาคารรัฐสภาแห่งใหม่ และการจัดจ้างในขั้นตอนต่างๆ

### ผลกระทบด้านบวก

มีอาคารรัฐสภาแห่งใหม่ที่สวยงามมีเอกลักษณ์ความเป็นไทย เป็นที่เชิดหน้าชูตาของประเทศ และเป็นสัญลักษณ์สำคัญยิ่งของการปกครองในระบอบประชาธิปไตย

### ผลกระทบด้านลบ

ทำให้วิถีการดำเนินชีวิตของประชาชนที่อยู่โดยรอบพื้นที่รัฐสภาแห่งใหม่เปลี่ยนไป

งานโครงการ ที่อาจจะส่งผล กระทบต่อสังคม	มาตรการป้องกันและแก้ไขผลกระทบที่อาจจะเกิดขึ้นหรือเกิดขึ้นต่อสังคม	ตัวชี้วัด	สถานที่ ดำเนินการ	งบประมาณ ดำเนินการ จัดการ	หน่วยงานรับผิดชอบ
	<p>๑. มีการแต่งตั้งคณะกรรมการตัดสินการประกวดแบบอาคารรัฐสภาแห่งใหม่ โดยคณะกรรมการฯ มาจากทุกภาคส่วน เพื่อให้เกิดการยอมรับและความโปร่งใส</p> <p>๒. คณะกรรมการฯ กำหนดการประกวดแบบโครงการก่อสร้างอาคารรัฐสภาแห่งใหม่เป็น ๒ ขั้นตอน โดยเชิญชวนสถาปนิกไทยเป็นผู้ออกแบบและกำหนดรับเอกสารประกวดแบบ วันที่ ๔-๒๘ มิถุนายน ๒๕๕๒ และกำหนดส่งเอกสารการประกวดแนวความคิด ขั้นตอนที่ ๑ ในวันศุกร์ที่ ๑๔ สิงหาคม ๒๕๕๒</p> <p>๓. คณะกรรมการฯ กำหนดเกณฑ์ในการตัดสินโดยรับฟังคำชี้แจงรายละเอียดของแบบจากผู้ผ่านการคัดเลือกประกวดแบบ</p> <p>๔. คณะกรรมการฯ คัดเลือกแบบอาคารรับสภาแห่งใหม่ และแถลงข่าวต่อสื่อมวลชน เพื่อเผยแพร่ไปให้สาธารณชนรับทราบโดยทั่วกัน อย่างโปร่งใสและเป็นธรรม</p> <p>๕. คณะกรรมการตัดสินฯ จัดทำประกาศ เรื่องการประกวดการออกแบบอาคารรัฐสภาแห่งใหม่ วันที่ ๒ ธันวาคม ๒๕๕๒ และมีการนำแบบอาคารรัฐสภาแห่งใหม่ไปจัดงาน ดังนี้</p>		<p>-</p> <p>-</p> <p>-</p> <p>-</p> <p>ศูนย์การประชุม ไบเทคบางนา</p>	<p>-</p> <p>-</p> <p>๒๐๖,๐๑๐,๐ ๐๐ บาท</p> <p>-</p> <p>-</p>	<p>สำนักงานเลขาธิการ สภาผู้แทนราษฎร</p> <p>สำนักงานเลขาธิการ สภาผู้แทนราษฎร</p> <p>สำนักงานเลขาธิการ สภาผู้แทนราษฎร</p> <p>คณะกรรมการฯคัดเลือกแบบ อาคาร</p> <p>คณะกรรมการฯ</p>
	<p>- สมาคมวิศวกรรมสถานแห่งประเทศไทยในพระบรมราชูปถัมภ์จัดแสดงในงานวิศวกรรมแห่งชาติ ๒๕๕๓ วันที่ ๑๘-๒๐ กุมภาพันธ์ ๒๕๕๓</p> <p>- การจัดนิทรรศการ “ประกวดแบบอาคารรัฐสภาแห่งใหม่” วันที่ ๑๑ กุมภาพันธ์ - ๒๖ มีนาคม ๒๕๕๓</p>		<p>หอศิลปวัฒนธรรม แห่งกรุงเทพมหานคร</p>	-	-

งาน/โครงการ ที่อาจจะส่งผล กระทบต่อสังคม	มาตรการป้องกันและแก้ไขผลกระทบที่อาจจะเกิดขึ้นหรือเกิดขึ้นต่อสังคม	ตัวชี้วัด	สถานที่ ดำเนินการ	งบประมาณ ดำเนินการ จัดการ	หน่วยงานรับผิดชอบ
	- การจัดงานสถาปนิก ๕๓ คิดต่างอย่างสมดุล วันที่ ๓๐ เมษายน - ๕ พฤษภาคม ๒๕๕๓		อิมแพ็คเมืองทองธานี		
	๕. จัดแสดงแบบอาคารรัฐสภาแห่งใหม่ เพื่อให้ผู้เกี่ยวข้อง และประชาชนได้เห็นภาพจำลองเสมือนจริงของอาคารรัฐสภาแห่งใหม่		-	-	สำนักงานเลขาธิการสภาผู้แทนราษฎร
	๖. จัดทำร่างสัญญาออกแบบอาคารรัฐสภาแห่งใหม่ พร้อมอาคารประกอบ โดยร่วมกับสำนักงานอัยการสูงสุด และจัดทำบันทึกข้อตกลงเพิ่มเติมแนบท้ายสัญญาเกี่ยวกับการแบ่งงวดงานให้สอดคล้องกับงวดเงินเพื่อความถูกต้อง ชัดเจน		-	-	สำนักงานเลขาธิการสภาผู้แทนราษฎร
	๗. คณะกรรมการกำกับการบริหารโครงการก่อสร้างอาคารรัฐสภาแห่งใหม่ประชุมเพื่อพิจารณาเห็นชอบร่างสัญญาออกแบบอาคารรัฐสภาแห่งใหม่พร้อมอาคารประกอบฉบับสมบูรณ์		-	-	คณะกรรมการกำกับการบริหารโครงการก่อสร้างอาคารรัฐสภาแห่งใหม่
	๘. สำนักงานเลขาธิการสภาผู้แทนราษฎรกับกิจการร่วมค้าสงบ ๑๐๕๑ ลงนามในสัญญาจ้างออกแบบอาคารรัฐสภาแห่งใหม่พร้อมอาคารประกอบ เมื่อวันที่ ๒๖ พฤษภาคม ๒๕๕๓		-	-	สำนักงานเลขาธิการสภาผู้แทนราษฎร

### ๗) การบริหารโครงการและควบคุมงานก่อสร้าง

เนื่องจากการก่อสร้างอาคารรัฐสภาแห่งใหม่จะส่งผลกระทบต่อภาพลักษณ์ขององค์กร กรณีการบริหารจัดการโครงการให้เป็นไปตามแบบความโปร่งใสในการดำเนินการ และการดำเนินการเยี่ยงยา แก้วไข ผลกระทบที่อาจเกิดขึ้นจากการก่อสร้างอาคารรัฐสภาแห่งใหม่ตลอดระยะเวลาการดำเนินการก่อสร้าง

#### ผลกระทบด้านบวก

- สำนักงานเลขาธิการสภาผู้แทนราษฎรได้มีการว่าจ้างที่ปรึกษาบริหารโครงการก่อสร้างอาคารรัฐสภาแห่งใหม่ ที่มีความเชี่ยวชาญโดยเฉพาะ ในลักษณะ Project Management Consultant (PMC) ทำหน้าที่บริหารโครงการก่อสร้าง ด้านการออกแบบ ด้านการก่อสร้าง และด้านการบำรุงรักษาภายหลังการก่อสร้าง ส่งผลให้การก่อสร้างเป็นไปด้วยความเรียบร้อย ตามกฎ ระเบียบ และข้อบังคับของทางราชการ และข้อกำหนดทั่วไปตามมาตรฐานสากล

#### ผลกระทบด้านลบ

- บริษัทผู้ออกแบบส่งมอบแบบก่อสร้างล่าช้ากว่าที่กำหนด ส่งผลให้แผนการก่อสร้างโครงการก่อสร้างอาคารรัฐสภาแห่งใหม่ ล่าช้ากว่าที่กำหนดไว้ และอาจส่งผลกระทบต่อประมาณการก่อสร้างเนื่องจากค่าวัสดุ อุปกรณ์ในการก่อสร้างมีมูลค่าสูงขึ้น

งานโครงการ ที่อาจส่งผล กระทบต่อสังคม	มาตรการป้องกันและแก้ไขผลกระทบที่อาจเกิดขึ้นหรือเกิดขึ้นต่อสังคม	ตัวชี้วัด	สถานที่ ดำเนินการ	งบประมาณ ดำเนินการ จัดการ	หน่วยงานรับผิดชอบ
	<p>๑. แต่งตั้งคณะกรรมการดำเนินการจ้างที่ปรึกษาโดยการคัดเลือก</p> <p>๒. ดำเนินการจ้างที่ปรึกษาบริหารโครงการและควบคุมงานก่อสร้างอาคารรัฐสภาแห่งใหม่ โดยเปิดให้ผู้สนใจเข้ารับเอกสารขอบเขตของงาน</p> <p>๓. คณะกรรมการให้คำปรึกษาในการจ้างที่ปรึกษาโครงการและควบคุมงานก่อสร้างอาคารรัฐสภาแห่งใหม่แต่งตั้งคณะกรรมการตรวจสอบเอกสารการจ้าง เพื่อตรวจสอบเอกสารก่อนการพิจารณาคัดเลือก (ต่อมาคณะกรรมการดำเนินการจ้างที่ปรึกษาโดยวิธีการคัดเลือกได้มีมติยกเลิกการจ้างที่ปรึกษาโครงการและควบคุมงานก่อสร้างอาคารรัฐสภาแห่งใหม่ครั้งที่ ๑ เนื่องจากผู้เสนองานมีคุณสมบัติไม่ครบถ้วน)</p>		-	-	คณะกรรมการดำเนินการจ้างที่ปรึกษา และที่ปรึกษาบริหารโครงการและควบคุมงานก่อสร้างอาคารรัฐสภาแห่งใหม่
	๔. กำหนดขอบเขตของงานทบทวนข้อกำหนดขอบเขตของงานในการจ้างที่ปรึกษาบริหารโครงการและควบคุมงานก่อสร้างอาคารรัฐสภาแห่งใหม่ให้มีความชัดเจนยิ่งขึ้น		-	๒๖๒,๐๐๐,๐๐๐ บาท	คณะกรรมการกำหนดขอบเขตของงานฯ
	๕. คณะกรรมการว่าด้วยการพัสดุ (กวพ.) ไม่อนุมัติให้รวมการจ้างที่ปรึกษาบริหารโครงการรวมกับการควบคุมงานก่อสร้างอาคารรัฐสภาแห่งใหม่ คณะกรรมการให้คำปรึกษาฯ จึงได้แยก TOR จ้างที่ปรึกษาบริหารโครงการออกจาก TOR ควบคุมงานก่อสร้างอาคารรัฐสภาแห่งใหม่		-	-	-

งาน/โครงการ ที่อาจส่งผล กระทบต่อสังคม	มาตรการป้องกันและแก้ไขผลกระทบที่อาจเกิดขึ้นหรือเกิดขึ้นต่อสังคม	ตัวชี้วัด	สถานที่ ดำเนินการ	งบประมาณ ดำเนินการ จัดการ	หน่วยงานรับผิดชอบ
	๖. คณะกรรมการดำเนินการจ้างที่ปรึกษา ได้เลือกกลุ่มนิติบุคคลร่วมทำงานบริษัท ซี อี แอล เอ็นจิเนียส์ จำกัด เป็นที่ปรึกษาบริหารโครงการก่อสร้างอาคารรัฐสภาแห่งใหม่ และมีการลงนามในสัญญาจ้างเมื่อวันที่ ๒๑ กันยายน ๒๕๕๔		-	๑๑๒,๐๐๐,๐๐๐ บาท	สำนักงานเลขาธิการสภาผู้แทนราษฎร
	๗. คณะกรรมการกำหนดขอบเขตของงานการจ้างควบคุมงานก่อสร้างได้จัดทำข้อกำหนดขอบเขตงานควบคุมงานก่อสร้างอาคารรัฐสภาแห่งใหม่ และสำนักงานเลขาธิการสภาผู้แทนราษฎรได้มีประกาศการจ้างควบคุมงานก่อสร้างอาคารรัฐสภาแห่งใหม่ โดยวิธีคัดเลือกแบบจำกัดข้อกำหนดให้ผู้สนใจรับเอกสาร วันที่ ๒๔ เมษายน - ๑๒ พฤษภาคม ๒๕๕๔ และยื่นซองในวันที่ ๒๒ มิถุนายน ๒๕๕๔		-	-	คณะกรรมการกำหนดขอบเขตของงานการจ้างควบคุมงานก่อสร้างฯ
	๘. คณะกรรมการดำเนินการจ้าง ประกาศรายชื่อผู้มีสิทธิได้รับการคัดเลือกเบื้องต้น ในวันที่ ๓๐ มิถุนายน ๒๕๕๔ โดยบริษัท ที่สนใจเข้ายื่นซองเสนองานทั้ง ๒ ราย ผ่านการคัดเลือกในเบื้องต้น		-	-	คณะกรรมการกำหนดขอบเขตของงานการจ้างควบคุมงานก่อสร้างฯ
	๙. คณะอนุกรรมการตรวจสอบเอกสารการจ้างควบคุมงาน ได้ตรวจสอบเอกสารพบว่า มีรายชื่อบุคลากรซ้ำซ้อนกันจึงได้ทำหนังสือถึงสถาปนิกเพื่อตรวจสอบความถูกต้องของใบประกอบวิชาชีพ ซึ่งอยู่ระหว่างรอผลการตรวจสอบ				คณะอนุกรรมการตรวจสอบเอกสารการจ้างควบคุมงาน
	๑๐. การลงนามในสัญญาจ้างผู้ควบคุมงานจะกระทำต่อเมื่อสำนักงานได้คัดเลือกผู้รับจ้างก่อสร้างโครงการก่อสร้างอาคารรัฐสภาแห่งใหม่เป็นที่เรียบร้อยแล้วเพื่อประโยชน์แก่ทางราชการ		-	-	คณะกรรมการกำหนดขอบเขตของงานการจ้างควบคุมงานก่อสร้างฯ

## ส่วนที่ ๖ : การนำมาตรการป้องกันและแก้ไขผลกระทบที่อาจเกิดขึ้นต่อสังคมไปปฏิบัติ การติดตามตรวจสอบ การรายงานผลการดำเนินงานและการดำเนินการทบทวน

---

เพื่อให้การดำเนินการตามมาตรการป้องกันและแก้ไขผลกระทบที่อาจเกิดขึ้นต่อสังคมของสำนักงานเลขาธิการสภาผู้แทนราษฎรเป็นไปด้วยความเรียบร้อยและมีประสิทธิภาพ และเพื่อให้หน่วยงานผู้รับผิดชอบได้นำมาตรการและวิธีการในการจัดการ ป้องกัน แก้ไขผลกระทบไปปฏิบัติให้เกิดเป็นมาตรฐาน และเป็นไปทิศทางเดียวกัน คณะกรรมการป้องกันและแก้ไขผลกระทบที่เกิดขึ้นต่อสังคม จึงได้กำหนดกรอบแนวทางการนำมาตรการไปปฏิบัติ การติดตามตรวจสอบและการรายงานผลการดำเนินการตามมาตรการป้องกันและแก้ไขผลกระทบที่อาจเกิดขึ้นกับสังคม ไว้ดังนี้

๑. หน่วยงานผู้รับผิดชอบนำมาตรการไปปฏิบัติ พร้อมทั้งเผยแพร่ประชาสัมพันธ์ให้กับบุคคลภายในองค์กร บุคคลภายนอกองค์กร ผู้รับบริการและผู้มีส่วนได้เสียได้รับรู้รับทราบอย่างทั่วถึง

๒. หน่วยงานผู้รับผิดชอบติดตามและรายงานผลการดำเนินงานตามมาตรการในรอบปีงบประมาณ พ.ศ. ๒๕๕๕ (๓๐ กันยายน ๒๕๕๕) หรือเวลาตามสมควรแก่กรณีตามระดับความรุนแรงของผลกระทบ รวมถึงปัญหาอุปสรรค ข้อเสนอแนะ ต่อคณะกรรมการป้องกันและแก้ไขผลกระทบต่อสังคมเพื่อพิจารณานำเสนอเลขาธิการสภาผู้แทนราษฎรทราบและพิจารณาตามลำดับ

๓. เมื่อสิ้นสุดการดำเนินงานตามมาตรการ ในรอบปีงบประมาณ พ.ศ. ๒๕๕๕ (๓๐ กันยายน ๒๕๕๕) ให้หน่วยงานผู้รับผิดชอบดำเนินการทบทวนและปรับปรุงมาตรการที่กำหนดขึ้นให้สอดคล้องกับสถานการณ์ที่เปลี่ยนแปลงไป รวมถึงปัญหาอุปสรรค ข้อเสนอแนะต่อคณะกรรมการป้องกันและแก้ไขผลกระทบต่อสังคมเพื่อพิจารณานำเสนอเลขาธิการสภาผู้แทนราษฎรทราบ และพิจารณาตามลำดับ

๔. คณะกรรมการฯ ร่วมกับคณะทำงานกำหนดมาตรการป้องกันและแก้ไขผลกระทบที่เกิดขึ้นต่อสังคมและหน่วยงานผู้รับผิดชอบดำเนินการทบทวนมาตรการป้องกันและแก้ไขผลกระทบที่อาจเกิดขึ้นต่อสังคมในรอบปีงบประมาณ พ.ศ. ๒๕๕๕ เพื่อกำหนดมาตรการป้องกันและแก้ไขผลกระทบจากการปฏิบัติราชการตามพันธกิจ/แผนงาน-โครงการ ในปีงบประมาณ พ.ศ. ๒๕๕๖ เสนอเลขาธิการสภาผู้แทนราษฎรพิจารณาให้ความเห็นชอบและดำเนินการต่อไปภายในเดือนตุลาคม พ.ศ. ๒๕๕๕